

BOLETÍN ESTADÍSTICO

05/2010

BANCO DE **ESPAÑA**
Eurosisistema



BOLETÍN ESTADÍSTICO MAYO 2010

La recepción de información estadística para elaborar este trabajo se ha cerrado el 4 de junio de 2010.

The closing date for the receipt of the statistical data used in this publication was 4 June 2010.

**El Banco de España difunde todos sus informes
y publicaciones periódicas a través de la red Internet
en la dirección <http://www.bde.es>.**

Se permite la reproducción para fines docentes o sin ánimo de lucro,
siempre que se cite la fuente.

© Banco de España, Madrid, 2009
ISSN: 1579 - 8631 (edición electrónica)

SIGLAS, ABREVIATURAS Y SIGNOS UTILIZADOS

AAPP	Administraciones Públicas	INE	Instituto Nacional de Estadística
AIAF	Asociación de Intermediarios de Activos Financieros	INEM	Servicio Público de Empleo Estatal
BCE	Banco Central Europeo	INVERCO	Asociación de Instituciones de Inversión Colectiva y Fondos de Pensiones
BCN	Bancos centrales nacionales	IPC	Índice de precios de consumo
BE	Banco de España	IPI	Índice de producción industrial
BOE	Boletín Oficial del Estado	IPRI	Índice de precios industriales
BPI	Banco de Pagos Internacionales	IPSEBENE	Índice de precios de servicios y de bienes elaborados no energéticos
CBE	Circular del Banco de España	ISFLSH	Instituciones sin fines de lucro al servicio de los hogares
CCAA	Comunidades Autónomas	IVA	Impuesto sobre el Valor Añadido
CCLL	Corporaciones Locales	NEDD	Normas especiales de distribución de datos del FMI
CECA	Confederación Española de Cajas de Ahorros	OBS	Obra benéfico-social
CEM	Confederación Española de Mutualidades	OCDE	Organización de Cooperación y Desarrollo Económicos
CFEE	Cuentas Financieras de la Economía Española	OIFM	Otras instituciones financieras monetarias
CNAE	Clasificación Nacional de Actividades Económicas	OM	Orden Ministerial
CNE	Contabilidad Nacional de España	OOAA	Organismos Autónomos
CNMV	Comisión Nacional del Mercado de Valores	OOAAPP	Otras Administraciones Públicas
CNTR	Contabilidad Nacional Trimestral de España	OPEP	Organización de Países Exportadores de Petróleo
DEG	Derechos Especiales de Giro	OSR	Otros sectores residentes
DGSFP	Dirección General de Seguros y Fondos de Pensiones	PDE	Protocolo de Déficit Excesivo
DGT	Dirección General de Tráfico	PEC	Pacto de Estabilidad y Crecimiento
DGTFP	Dirección General del Tesoro y Política Financiera	PIB	Producto interior bruto
EC	Entidades de crédito	PIB pm	Producto interior bruto a precios de mercado
EFC	Establecimientos financieros de crédito	PNB	Producto nacional bruto
EONIA	Índice medio del tipo de interés del euro a un día (Euro Overnight Index Average)	RD	Real Decreto
EURIBOR	Tipo de interés de oferta de los depósitos interbancarios en euros (Euro Interbank Offered Rate)	RM	Resto del mundo
Eurostat	Oficina de Estadística de las Comunidades Europeas	SCLV	Sistema de Compensación y Liquidación de Valores
EPA	Encuesta de población activa	SEC	Sistema Europeo de Cuentas
FAAF	Fondo para la Adquisición de Activos Financieros	SICAV	Sociedad de Inversión de Capital Variable
FFPP	Fondos de pensiones	SIFMI	Servicios de Intermediación Financiera Medidos Directamente
FIAMM	Fondos de Inversión en activos del mercado monetario	SME	Sistema Monetario Europeo
FIM	Fondos de inversión mobiliaria	TAE	Tasa anual equivalente
FMI	Fondo Monetario Internacional	TEDR	Tipo Efectivo Definición Restringida
FMM	Fondos del mercado monetario	UE	Unión Europea
FOGASA	Fondo de Garantía Salarial	UEM	Unión Económica y Monetaria
FROB	Fondo de Reestructuración Ordenada Bancaria	UE 15	Países componentes de la Unión Europea a 30.4.2004
IAPC	Índice armonizado de precios de consumo	UE 25	Países componentes de la Unión Europea desde 1.5.2004
ICO	Instituto de Crédito Oficial	UE 27	Países componentes de la Unión Europea desde 1.1.2007
IFM	Instituciones financieras monetarias	VNA	Variación neta de activos
IGAE	Intervención General de la Administración del Estado	VNP	Variación neta de pasivos
IIC	Instituciones de inversión colectiva		

SIGLAS DE PAÍSES Y MONEDAS

De acuerdo con la práctica de la UE, los países están ordenados según el orden alfabético de los idiomas nacionales.

BE	Bélgica	EUR (euro)
BG	Bulgaria	BGN (lev búlgaro)
CZ	República Checa	CZK (corona checa)
DK	Dinamarca	DKK (corona danesa)
DE	Alemania	EUR (euro)
EE	Estonia	EEK (corona estonia)
IE	Irlanda	EUR (euro)
GR	Grecia	EUR (euro)
ES	España	EUR (euro)
FR	Francia	EUR (euro)
IT	Italia	EUR (euro)
CY	Chipre	EUR (euro)
LV	Letonia	LVL (lats letón)
LT	Lituania	LTL (litas lituano)
LU	Luxemburgo	EUR (euro)
HU	Hungría	HUF (forint húngaro)
MT	Malta	EUR (euro)
NL	Países Bajos	EUR (euro)
AT	Austria	EUR (euro)
PL	Polonia	PLN (zloty polaco)
PT	Portugal	EUR (euro)
RO	Rumanía	RON (nuevo leu rumano)
SI	Eslovenia	EUR (euro)
SK	Eslovaquia	EUR (euro)
FI	Finlandia	EUR (euro)
SE	Suecia	SEK (corona sueca)
UK	Reino Unido	GBP (libra esterlina)
JP	Japón	JPY (yen japonés)
US	Estados Unidos	USD (dólar estadounidense)

ABREVIATURAS Y SIGNOS

M1	Efectivo en manos del público + Depósitos a la vista.
M2	M1 + Depósitos disponibles con preaviso hasta tres meses + Depósitos a plazo hasta dos años.
M3	M2 + Cesiones temporales + Participaciones en fondos del mercado monetario e instrumentos del mercado monetario + Valores distintos de acciones emitidos hasta dos años.
m€/me	Millones de euros.
mm	Miles de millones.
A	Avance.
P	Puesta detrás de una fecha [ene (P)], indica que todas las cifras correspondientes son provisionales. Puesta detrás de una cifra, indica que únicamente esta es provisional.
SO	Serie original.
SD	Serie desestacionalizada.
T_j^i	Tasa de la media móvil de i términos, con j de desfase, convertida a tasa anual.
m_j	Tasa de crecimiento básico de período j .
M	Referido a datos anuales (1970 M) o trimestrales, indica que estos son medias de los datos mensuales del año o trimestre, y referido a series de datos mensuales, decenales o semanales, que estos son medias de los datos diarios de dichos períodos.
R	Referido a un año o mes (99 R), indica que existe una discontinuidad entre los datos de ese período y el siguiente.
...	Dato no disponible.
—	Cantidad igual a cero, inexistencia del fenómeno considerado o carencia de significado de una variación al expresarla en tasas de crecimiento.
0,0	Cantidad inferior a la mitad del último dígito indicado en la serie.

ABBREVIATIONS

AIAF	Association of Securities Dealers	GVA	Gross value added
BCBS	Basel Committee on Banking Supervision	HICP	Harmonised Index of Consumer Prices
BE	Banco de España	IADB	Inter-American Development Bank
BIS	Bank for International Settlements	ICT	Information and communications technology
CBSO	Central Balance Sheet Data Office	IGAE	National Audit Office
CCR	Central Credit Register	IMF	International Monetary Fund
CEMLA	Center for Latin American Monetary Studies	INE	National Statistics Institute
CEPR	Centre for Economic Policy Research	INEM	National Public Employment Service
CNE	Spanish National Accounts	INVERCO	Association of Collective Investment Institutions and Pension Funds
CNMV	National Securities Market Commission	LIFFE	London International Financial Futures Exchange
CPI	Consumer Price Index	MEFF	Financial Futures and Options Market
DGS	Directorate General of Insurance and Pension Funds	MFI	Monetary financial institutions
ECB	European Central Bank	MIFID	Markets in Financial Instruments Directive
ECCO	ECB External Communications Committee	MMFs	Money market funds
ECOFIN	Council of the European Communities (Economic and Financial Affairs)	MROs	Main refinancing operations
EDP	Excessive Deficit Procedure	MTBE	Banco de España quarterly macroeconomic model
EMU	Economic and Monetary Union	NAIRU	Non-accelerating-inflation rate of unemployment
EONIA	Euro overnight index average	NCBs	National central banks
EPA	Official Spanish Labour Force Survey	NPISHs	Non-profit institutions serving households
ESA 79	European System of Integrated Economic Accounts	OECD	Organisation for Economic Co-operation and Development
ESA 95	European System of National and Regional Accounts	OPEC	Organisation of Petroleum Exporting Countries
ESCB	European System of Central Banks	PFs	Pension funds
EU	European Union	PPP	Purchasing power parity
EU-15	Countries making up the European Union as at 31/04/04	QNA	Quarterly National Accounts
EU-25	Countries making up the European Union as from 1/05/04	RoW	Rest of the World
EU-27	Countries making up the European Union as from 1/01/07	SCLV	Securities Clearing and Settlement Service
Eurostat	Statistical Office of the European Communities	SDRs	Special Drawing Rights
FAFA	Fund for the Acquisition of Financial Assets	SICAV	Open-end Investment Companies
FASE	Financial Accounts of the Spanish Economy	SMEs	Small and medium-sized enterprises
FDI	Foreign direct investment	TARGET	Trans-European Automated Real-time Gross settlement Express Transfer system
FIAMM	Money market funds	TFP	Total factor productivity
FIM	Securities funds	ULCs	Unit labour costs
FISIM	Financial intermediation services indirectly measured	VAT	Value Added Tax
GDI	Gross disposable income	WTO	World Trade Organisation
GDP	Gross domestic product	XBRL	Extensible Business Reporting Language
GFCF	Gross fixed capital formation		
GNP	Gross national product		

COUNTRIES AND CURRENCIES

In accordance with Community practice, the EU countries are listed using the alphabetical order of the country names in the national languages.

BE	Belgium	EUR (euro)
BG	Bulgaria	BGN (Bulgarian lev)
CZ	Czech Republic	CZK (Czech koruna)
DK	Denmark	DKK (Danish krone)
DE	Germany	EUR (euro)
EE	Estonia	EEK (Estonian kroon)
IE	Ireland	EUR (euro)
GR	Greece	EUR (euro)
ES	Spain	EUR (euro)
FR	France	EUR (euro)
IT	Italy	EUR (euro)
CY	Cyprus	EUR (euro)
LV	Latvia	LVL (Latvian lats)
LT	Lithuania	LTL (Lithuanian litas)
LU	Luxembourg	EUR (euro)
HU	Hungary	HUF (Hungarian forint)
MT	Malta	EUR (euro)
NL	Netherlands	EUR (euro)
AT	Austria	EUR (euro)
PL	Poland	PLN (Polish zloty)
PT	Portugal	EUR (euro)
RO	Romania	RON (New Romanian leu)
SI	Slovenia	EUR (euro)
SK	Slovakia	EUR (euro)
FI	Finland	EUR (euro)
SE	Sweden	SEK (Swedish krona)
UK	United Kingdom	GBP (Pound sterling)
JP	Japan	JPY (Japanese yen)
US	United States	USD (US dollar)

CONVENTIONS USED

M1	Notes and coins held by the public + sight deposits.
M2	M1 + deposits redeemable at notice of up to three months + deposits with an agreed maturity of up to two years.
M3	M2 + repos + shares in money market funds and money market instruments + debt securities issued with an agreed maturity of up to two years.
Q1, Q4	Calendar quarters.
H1, H2	Calendar half-years.
bn	Billions (10 ⁹).
m	Millions.
bp	Basis points.
pp	Percentage points.
...	Not available.
—	Nil, non-existence of the event considered or insignificance of changes when expressed as rates of growth.
0.0	Less than half the final digit shown in the series.

ADVERTENCIAS

NOTICE

Calendario de las NEDD del FMI

El Banco de España publica en la Red, en el área de Estadísticas (<http://www.bde.es/webbde/es/estadis/caldif.htm>), un calendario de estadísticas, que incluye las fechas correspondientes a la información exigida por las Normas Especiales de Distribución de Datos (NEDD) del FMI. Desde el calendario se puede acceder a los indicadores o estadísticas del Banco de España con los que se satisfacen los requerimientos de las NEDD.

Boletín estadístico en la Red

A partir de la edición correspondiente a enero de 2008, la publicación oficial del *Boletín Estadístico* solo se difunde electrónicamente, a través de www.bde.es. Además de los cuadros que se incluyen en esta publicación, en su índice se relacionan (diferenciándolos con el título en gris) otros cuadros que solamente pueden consultarse accediendo directamente a ellos en la Red.

Calendar for IMF SDDS statistics

The Banco de España publishes on its website under Statistics (<http://www.bde.es/estadis/estadise.htm>), a release calendar for statistics which includes the dates relating to the information required by the IMF Special Data Dissemination Standards (SDDS). From the calendar, it is possible to access those Banco de España indicators and statistics which meet SDDS requirements.

Website version of the Boletín estadístico

As from the January 2008 edition, the official publication *Boletín Estadístico* will be disseminated only on the Internet at www.bde.es. In addition to the tables included in this publication, the table of contents lists (with headings in grey) other tables that can only be viewed on the website version.

ÍNDICE ESQUEMÁTICO

AGRUPACIONES	CAPÍTULOS	PÁGINA ¹	
Novedades y advertencias		9*	
Índice de cuadros		13*	
ESTADÍSTICAS DE LA ZONA DEL EURO			
	1. Principales indicadores económicos de la zona del euro	1	
ESTADÍSTICAS ESPAÑOLAS			
Cuadros generales	2. Principales indicadores económicos	19	
	3. Cuentas financieras	33	
Cuadros de las agrupaciones institucionales	INSTITUCIONES FINANCIERAS		
	Información según los estados de supervisión	4. Entidades de crédito	41 y la Red
	Información según los estados de la UEM, CNMV y DGS	5. Instituciones financieras	79 y la Red
		6. Instituciones financieras monetarias	83 y la Red
		7. Banco de España	95 y la Red
		8. Otras instituciones financieras monetarias	109 y la Red
		9. Instituciones financieras no monetarias ²	139 y la Red
		10. Empresas de seguro y fondos de pensiones	153
	ADMINISTRACIONES PÚBLICAS	11. Administraciones Públicas	161
		12. Administración Central y Administraciones de Seguridad Social	169
		13. Comunidades Autónomas	181
		14. Corporaciones Locales	191
	SOCIEDADES NO FINANCIERAS	15. Síntesis de la información recopilada por la Central de Balances	En la Red
	HOGARES E ISFLSH	16. Hogares e Instituciones sin fines de lucro al servicio de los hogares	En elaboración
RESTO DEL MUNDO	17. Balanza de Pagos y Posición de Inversión Internacional	199 y la Red	
	18. Estadísticas de Aduanas	225	
Tipos de interés y tipos de cambio	19. Tipos de interés ³	231 y la Red	
	20. Tipos de cambio e índices de competitividad	237	
Mercados financieros	21. Mercado primario de valores	243	
	22. Mercados secundarios de valores	257	
Estadísticas económicas generales	23. Producción y demanda	273 y la Red	
	24. Empleo y salarios	275 y la Red	
	25. Precios	277 y la Red	
ESTADÍSTICAS INTERNACIONALES			
	26. Principales indicadores económicos	279	
APÉNDICES			
	Balance de situación resumido del Banco de España	285	
	Esquemas de sectorización	289	

1. «La Red» junto al número de página de un capítulo indica que algunos cuadros del mismo solo se publican en Internet. 2. Excepto empresas de seguro y fondos de pensiones. 3. Excluidos los que aparecen publicados en los capítulos de mercados financieros.

SCHEMATIC TABLE OF CONTENTS

GROUPINGS	CHAPTERS	PAGE ¹	
Additions and notice		9*	
Table of Contents		13*	
EURO AREA STATISTICS			
	1. Main economic indicators of the euro area	1	
SPANISH STATISTICS			
General tables	2. Main economic indicators	19	
	3. Financial accounts	33	
Tables for Institutional groupings	FINANCIAL INSTITUTIONS		
	Data from supervisory returns	4. Credit institutions	41 and Web
	Data from euro-area, CNMV and DGS returns	5. Financial institutions	79 and Web
		6. Monetary financial institutions	83 and Web
		7. Banco de España	95 and Web
		8. Other monetary financial institutions	109 and Web
		9. Non-monetary financial institutions ²	139 and Web
		10. Insurance corporations and pension funds	153
	GENERAL GOVERNMENT		
		11. General government	161
		12. Central government and social security funds	169
		13. Regional (autonomous) governments	181
		14. Local governments	191
	NON-FINANCIAL CORPORATIONS		
		15. Summary information compiled by the Central Balance Sheet Data Office	Web
HOUSEHOLDS AND NPISHs			
	16. Households and non-profit institutions serving households	Under preparation	
REST OF THE WORLD			
	17. Balance of payments and international investment position	199 and Web	
	18. Customs statistics	225	
Interest and exchange rates	19. Interest rates ³	231 and Web	
	20. Exchange rates and competitiveness indices	237	
Financial markets	21. Domestic primary market for securities	243	
	22. Domestic secondary markets for securities	257	
General Economic Statistics	23. Output and demand	273 and Web	
	24. Employment and wages	275 and Web	
	25. Prices	277 and Web	
INTERNATIONAL STATISTICS			
	26. Main economic indicators	279	
APPENDIXES			
	Banco de España official balance sheet	285	
	Sectorisation schemes	289	

1. The term "Web" alongside the page number of a chapter indicates that some of the tables it contains are released only on the Internet. 2. Except insurance corporations and pension funds. 3. Excluding those published in the financial markets chapters.

ÍNDICE DE CUADROS
INDEX OF TABLES

CAPÍTULO 1 PRINCIPALES INDICADORES ECONÓMICOS DE LA ZONA DEL EURO CHAPTER 1 MAIN ECONOMIC INDICATORS OF THE EURO AREA	1.1	Actividad, precios y mercado de trabajo / <i>Activity, prices and labour market</i>	2
	1.2	Ahorro, inversión y financiación. Todos los sectores residentes. Total / <i>Saving, investment and financing. All residents sectors. Total</i>	3
	1.3	Ahorro, inversión y financiación. Sociedades no financieras / <i>Saving, investment and financing: non-financial corporations</i>	4
	1.4	Ahorro, inversión y financiación. Hogares e ISFLSH / <i>Saving, investment and financing: households and NPISHs</i>	4
	1.5	Precios / <i>Prices</i>	5
	1.6	Déficit de las Administraciones Públicas / <i>General government deficit</i>	6
	1.7	Deuda bruta nominal consolidada de las Administraciones Públicas / <i>General government nominal gross consolidated debt</i>	7
	1.8	Balances agregado y consolidado y operaciones (flujos ajustados) de las IFM residentes en la zona del euro, incluyendo el Eurosistema / <i>Aggregated and consolidated balance sheet and transactions (adjusted flows) of the euro area MFIs, including the Eurosystem</i>	8
	1.9	Agregados monetarios de la zona del euro y contrapartidas de M3. Resumen / <i>Euro area monetary aggregates and counterparts of M3. Summary</i>	10
	1.10	Agregados monetarios de la zona del euro y contrapartidas de M3. Saldos del balance consolidado. Series originales / <i>Euro area monetary aggregates and counterparts of M3. Consolidated balances. Original series</i>	12
	1.11	Agregados monetarios de la zona del euro y contrapartidas de M3. Operaciones (flujos ajustados). Series originales / <i>Euro area monetary aggregates and counterparts of M3. Transactions (adjusted flows). Original series</i>	12
	1.12	Agregados monetarios de la zona del euro y contrapartidas de M3. Saldos del balance consolidado y operaciones (flujos ajustados). Series desestacionalizadas / <i>Euro area monetary aggregates and counterparts of M3. Consolidated balance-sheet and transactions (adjusted flows). Seasonally adjusted series</i>	13
	1.13	Contribución de las IFM residentes en España a los agregados monetarios de la zona del euro y a las contrapartidas de M3 / <i>Contribution of the MFIs resident in Spain to the euro area monetary aggregates and counterparts of M3</i>	13
	1.14	Evolución de los agregados monetarios de la zona del euro y de la contribución de las IFM residentes en España / <i>Euro area monetary aggregates and the contribution of MFIs resident in Spain to the aggregates</i>	14
	1.15	Tipos de interés / <i>Interest rates</i>	15
	1.16	Tipos de cambio / <i>Exchange rates</i>	16
		Notas a los cuadros del capítulo 1 / <i>Notes to the tables of chapter 1</i>	17

CAPÍTULO 2 PRINCIPALES
INDICADORES ECONÓMICOS
CHAPTER 2 MAIN ECONOMIC
INDICATORS

2.1	Contabilidad nacional de España / <i>National Accounts of Spain</i>	20
2.2	Economía nacional (consolidada). Cuenta de operaciones no financieras / <i>Total economy (consolidated). Non-financial transactions account</i>	22
2.3	Economía nacional. Cuentas corrientes y de capital. Detalle por sectores institucionales / <i>Total economy. Current and capital accounts by institutional sector</i>	23
2.4	Cuentas de operaciones financieras. Detalle por sectores institucionales / <i>Financial transactions accounts. Detail by institutional sectors</i>	25
2.5	Balances financieros. Detalle por sectores institucionales / <i>Financial balance sheets. Detail by institutional sectors</i>	26
2.6	Balanza de pagos y Posición de Inversión Internacional / <i>Balance of payments and International Investment Position</i>	27
2.7	Cuentas financieras. Operaciones financieras netas y activos financieros netos de los sectores institucionales / <i>Financial accounts. Net financial transactions and net financial assets of institutional sectors</i>	28
2.8	Precios y tipos de interés (antiguo indicador de convergencia) / <i>Prices and interest rates (former convergence criteria)</i>	29
2.9	Déficit y deuda (pasivos) de las Administraciones Públicas (Indicadores PDE / PEC) / <i>General government deficit and debt (EDP / SGP indicators)</i>	30
2.10	Tipos de interés / <i>Interest rates</i>	31
2.11	Índices de competitividad de España / <i>Indices of Spanish competitiveness</i>	32

CAPÍTULO 3 CUENTAS
FINANCIERAS
CHAPTER 3 FINANCIAL
ACCOUNTS

3.1	Economía nacional. Balance financiero / <i>Total economy. Financial balance sheet</i>	34
3.2	Economía nacional. Cuenta de operaciones financieras / <i>Total economy. Financial transactions account</i>	34
3.3	Sociedades no financieras. Balance financiero / <i>Non-financial corporations. Financial balance sheet</i>	35
3.4	Sociedades no financieras. Cuenta de operaciones financieras / <i>Non-financial corporations. Financial transactions account</i>	35
3.5	Instituciones financieras. Balance financiero / <i>Financial institutions. Financial balance sheet</i>	36
3.6	Instituciones financieras. Cuenta de operaciones financieras / <i>Financial institutions. Financial transactions account</i>	36
3.7	Administraciones públicas. Balance financiero / <i>General government. Financial balance sheet</i>	37
3.8	Administraciones públicas. Cuenta de operaciones financieras / <i>General government. Financial transactions account</i>	37
3.9	Hogares e ISFLSH. Balance financiero / <i>Households and non-profit institutions. Financial balance sheet</i>	38
3.10	Hogares e ISFLSH. Cuenta de operaciones financieras / <i>Households and non-profit institutions. Financial transactions account</i>	38
3.11	Resto del mundo. Balance financiero / <i>Rest of the World. Financial balance sheet</i>	39
3.12	Resto del mundo. Cuenta de operaciones financieras / <i>Rest of the World. Financial transactions account</i>	39

Los cuadros cuyo título figura en gris no están incluidos en este Boletín pero pueden encontrarse en la Red: www.bde.es. / *Tables whose titles are in grey are not included in this bulletin but can be found on the Internet at www.bde.es.*

A) Balance agregado según los estados de supervisión / *Aggregated balance sheets (data from supervisory returns)*

- 4 Conciliación entre los balances de las entidades de crédito que se presentan en los capítulos 4 y 8 de este Boletín / *Reconciliation between the credit institutions' balance sheets in Chapters 4 and 8* 42

ENTIDADES DE CRÉDITO / *CREDIT INSTITUTIONS*

- 4.A Activo = pasivo de las entidades de crédito por instituciones / *Assets = liabilities of credit institutions by institutions* 46
- 4.1 Activo / *Assets* 46
- 4.2 Pasivo / *Liabilities* 47
- 4.3 Crédito. Otros sectores residentes. / *Lending. Other resident sectors* 47
- 4.4 Activo. Valores / *Assets. Securities* 48
- 4.5 Pasivo. Otros sectores residentes / *Liabilities. Other resident sectors* 48
- 4.6 Otros activos no sectorizados / *Other unsectorised assets* 49
- 4.7 Capital y reservas / *Capital and reserves* 49
- 4.8 Pasivos no sectorizados / *Unsectorised liabilities* 50
- 4.9 Otros activos y pasivos / *Other assets and liabilities* 50
- 4.10 Correcciones de valor por deterioro de activos del crédito a otros sectores residentes / *Impairment allowances of lending to other resident sectors* 51

B) Detalles del crédito y los depósitos de las entidades de crédito / *Breakdown of lending and deposits of credit institutions*

Crédito de las entidades de crédito, por grupos de entidades / *Lending by credit institutions, by institutional grouping*

- 4.11 Al sector «Administraciones Públicas» residentes / *To resident general government* 51
- 4.12 Al sector «Otros sectores residentes» / *To other resident sectors* 52
- 4.99 Detalle de los activos dudosos / *Assets classified as doubtful* 52

Total crédito y total créditos dudosos de las entidades de crédito a «Otros sectores residentes», por finalidades del crédito / *Lending and doubtful lending by credit institutions to other resident sectors, by type*

a) Crédito y dudosos del crédito para financiar actividades productivas de las empresas y los empresarios individuales que reciben los créditos y detalle por funciones de gasto de otras financiaciones a hogares e ISFLSH / *Lending and doubtful lending to finance the productive activity of the corporations and individual entrepreneurs that receive the credit and breakdown by type of spending of other financing to households and NPISH*

- 4.13 Total entidades de crédito / *Total* 53
- 4.14 Bancos / *Banks*
- 4.15 Cajas de ahorros / *Savings banks*
- 4.16 Cooperativas de crédito / *Credit co-operatives*
- 4.17 Establecimientos financieros de crédito / *Specialised credit institutions*

b) Crédito y dudosos del crédito para financiar actividades productivas de las empresas y los empresarios individuales que reciben los créditos. Detalle por la actividad principal / *Lending and doubtful lending to finance the productive activity of the corporations and individual entrepreneurs that receive the credit. Breakdown by main activity*

- 4.18 Total entidades de crédito / *Total* 54

Los cuadros cuyo título figura en gris no están incluidos en este Boletín pero pueden encontrarse en la Red: www.bde.es. / *Tables whose titles are in grey are not included in this bulletin but can be found on the Internet at www.bde.es.*

- 4.19 Bancos / *Banks*
- 4.20 Cajas de ahorros / *Savings banks*
- 4.21 Cooperativas de crédito / *Credit co-operatives*
- 4.22 Establecimientos financieros de crédito / *Specialised credit institutions*

c) Crédito y dudosos del crédito para financiar actividades productivas de las empresas y los empresarios individuales que reciben los créditos. Detalle de las actividades de industria y construcción / *Lending and doubtful lending to finance the productive activity of the corporations and individual entrepreneurs that receive the credit. Breakdown of industry and construction*

4.23 Total entidades de crédito / *Total* 55

4.24 Bancos / *Banks*

4.25 Cajas de ahorros / *Savings banks*

4.26 Cooperativas de crédito / *Credit co-operatives*

4.27 Establecimientos financieros de crédito / *Specialised credit institutions*

Créditos del agregado bancos, cajas de ahorros y cooperativas de crédito, y de cada uno de los grupos de entidades que lo componen, a los sectores «Administraciones Públicas» y «Otros sectores residentes» / *Lending by the aggregate banks, savings banks and credit co-operatives, and of each of the groups of institutions of which it is composed, to general government and other resident sectors*

4.28 Detalle por provincias. Resumen / *Breakdown by province. Summary* 56

4.29 Detalle por Comunidades Autónomas. Resumen / *Breakdown by regional (autonomous) government. Summary* 57

4.30 Detalle por Comunidades Autónomas. Serie histórica / *Breakdown by regional (autonomous) government. Time series* 58

Pasivos de las entidades de crédito, por grupos de entidades / *Credit institutions liabilities, by group of institutions*

4.31 Frente a «Administraciones Públicas» / *Vis-à-vis general government* 59

4.32 Frente a «Otros sectores residentes» / *Vis-à-vis other resident sectors* 60

Depósitos en el agregado bancos, cajas de ahorros y cooperativas de crédito, y en cada uno de los grupos de entidades que lo componen, de los sectores «Administraciones Públicas» y «Otros sectores residentes» / *Deposits with the aggregate of banks, savings banks, credit co-operatives and with each of the groups of institutions of which it is composed, of general government and other resident sectors*

4.33 Detalle por provincias. Resumen / *Breakdown by province. Summary* 61

4.34 Detalle por Comunidades Autónomas. Resumen / *Breakdown by regional (autonomous) government. Summary* 63

4.35 Detalle por Comunidades Autónomas. Serie histórica / *Breakdown by regional (autonomous) government. Time series* 64

C) Cuenta de resultados / *Profit and loss account*

4.B Bancos, cajas y cooperativas. Resumen / *Banks, savings banks and credit co-operatives. Summary* 66

4.36 Estructura de la cuenta / *Profit and loss account structure* 67

4.37 Productos financieros / *Interest income* 67

Los cuadros cuyo título figura en gris no están incluidos en este Boletín pero pueden encontrarse en la Red: www.bde.es. / *Tables whose titles are in grey are not included in this bulletin but can be found on the Internet at www.bde.es.*

- 4.38 Costes financieros / *Interest expenses* 68
- 4.39 Detalle de productos de la cartera de valores y coste financiero de
empréstitos y otros valores negociables y financiaciones subordinadas /
*Income from securities portfolio and financial cost of issues and other
marketable securities and subordinated financing* 68
- 4.40 Otros productos y gastos ordinarios / *Non-interest income* 69
- 4.41 Estructura de la cuenta de resultados de los bancos residentes / *Structure of
the profit and loss account of resident banks* 69
- 4.42 Estructura de la cuenta de resultados de los bancos residentes y las
sucursales en el extranjero / *Structure of the profit and loss account of
resident banks, including their foreign branches* 70
- 4.43 Estructura de la cuenta de resultados de cajas / *Structure of the profit and
loss account of savings banks* 70
- 4.44 Estructura de la cuenta de resultados de cooperativas / *Structure of the profit
and loss account of co-operatives* 71

D) Cuadros complementarios / *Supplementary tables*

ENTIDADES DE CRÉDITO / *CREDIT INSTITUTIONS*

- 4.45 Número de entidades / *Number of institutions* 71
- 4.46 Número de empleados / *Number of employees* 72
- 4.47 Número de oficinas operativas y de representación de las entidades
de crédito residentes y del Banco de España / *Number of branches and
representative offices of resident credit institutions and Banco de España* 72
- 4.48 Número de oficinas por Comunidades Autónomas / *Number of branches by
regional (autonomous) governments* 73
- 4.49 Número de oficinas por provincias / *Number of branches by province* 74

**E) Balances de los componentes de las entidades de crédito / *Balance sheets
of the institutional groupings of credit institutions***

BANCOS / *BANKS*

- 4.51 Activo / *Assets*
- 4.52 Pasivo / *Liabilities*
- 4.53 Crédito. Otros sectores residentes / *Lending. Other resident sectors*
- 4.54 Activo. Valores / *Assets. Securities*
- 4.55 Pasivo. Otros sectores residentes / *Liabilities. Other resident sectors*
- 4.56 Activos no sectorizados / *Unsectorised assets*
- 4.57 Capital y reservas / *Capital and reserves*
- 4.58 Pasivos no sectorizados / *Unsectorised liabilities*

CAJAS DE AHORROS / *SAVINGS BANKS*

- 4.61 Activo / *Assets*
- 4.62 Pasivo / *Liabilities*
- 4.63 Crédito. Otros sectores residentes / *Lending. Other resident sectors*
- 4.64 Activo. Valores / *Assets. Securities*
- 4.65 Pasivo. Otros sectores residentes / *Liabilities. Other resident sectors*
- 4.66 Activos no sectorizados / *Unsectorised assets*
- 4.67 Capital y reservas / *Capital and reserves*
- 4.68 Pasivos no sectorizados / *Unsectorised liabilities*

Los cuadros cuyo título figura en gris no están incluidos en este Boletín pero pueden encontrarse en la Red: www.bde.es. / *Tables whose titles are in grey are not included in this bulletin but can be found on the Internet at www.bde.es.*

COOPERATIVAS DE CRÉDITO / CREDIT CO-OPERATIVES

4.71	Activo / Assets
4.72	Pasivo / Liabilities
4.73	Crédito. Otros sectores residentes / Lending. Other resident sectors
4.74	Activo. Valores / Assets. Securities
4.75	Pasivo. Otros sectores residentes / Liabilities. Other resident sectors
4.76	Activos no sectorizados / Unsectorised assets
4.77	Capital y reservas / Capital and reserves
4.78	Pasivos no sectorizados / Unsectorised liabilities

ESTABLECIMIENTOS FINANCIEROS DE CRÉDITO Y ENTIDADES DE DINERO ELECTRÓNICO / SPECIALISED CREDIT INSTITUTIONS AND ELECTRONIC MONEY INSTITUTIONS

4.81	Activo / Assets
4.82	Pasivo / Liabilities
4.83	Crédito. Otros sectores residentes / Lending. Other resident sectors
4.84	Activos no sectorizados / Unsectorised assets
4.85	Capital y reservas / Capital and reserves
4.86	Pasivos no sectorizados / Unsectorised liabilities

Notas a los cuadros del capítulo 4 / Notes to the tables of chapter 4 75

CAPÍTULO 5 INSTITUCIONES FINANCIERAS
CHAPTER 5 FINANCIAL INSTITUTIONS

A) Conciliación entre el balance financiero de las CFEE y el balance según los estados de la zona del euro (caso de IFM) o los balances oficiales (caso de IF no M) / Reconciliation between the financial balance sheet according to the FASE and according to the euro area returns (in case of MFIs) and official balance sheets (in case of non MFIs)

5.A	Activo / Assets
5.B	Pasivo / Liabilities

B) Balance agregado / Agregated balance sheet

5.1	Activos financieros = pasivos más activos financieros netos. Valores absolutos / Financial assets = liabilities plus net financial assets. Absolute values 80
5.2	Activos financieros = pasivos más activos financieros netos. Estructura / Financial assets = liabilities plus net financial assets. Structure 81

CAPÍTULO 6 INSTITUCIONES FINANCIERAS MONETARIAS
CHAPTER 6 MONETARY FINANCIAL INSTITUTIONS

A) Conciliación entre el balance financiero de las CFEE y el balance según los estados de la zona del euro / Reconciliation between the financial balance sheet according to the FASE and according to the euro area returns

6.A	Activo / Assets
6.B	Pasivo / Liabilities

B) Balance según los estados de la zona del euro / Balance sheet according to the euro area returns

6.C	Balance. Detalle por instituciones / Balance sheet by institutional grouping 84
6.1	Activo. Resumen / Assets. Summary 88

Los cuadros cuyo título figura en gris no están incluidos en este Boletín pero pueden encontrarse en la Red: www.bde.es. / Tables whose titles are in grey are not included in this bulletin but can be found on the Internet at www.bde.es.

6.2	Pasivo. Resumen / <i>Liabilities. Summary</i>	88
6.3	Activo. Residentes en España / <i>Assets. Domestic</i>	89
6.4	Activo. Residentes en España: detalle de valores distintos de acciones y participaciones / <i>Assets. Domestic. Debt securities</i>	89
6.5	Activo. Residentes en otros países de la zona del euro / <i>Assets. Other euro area countries</i>	90
6.6	Activo. Residentes en otros países de la zona del euro: detalle de valores distintos de acciones y participaciones / <i>Assets. Other euro area countries. Debt securities</i>	90
6.7	Pasivo. Depósitos de los residentes en España por sectores y detalle por instrumentos de los depósitos de otras AAPP / <i>Liabilities. Domestic. Deposits by sector, with deposits of other general government by instrument</i>	91
6.8	Pasivo. Depósitos de los residentes en España: detalle de otros sectores residentes / <i>Liabilities. Domestic deposits: other resident sectors</i>	91
6.9	Pasivo. Depósitos de residentes en otros países de la zona del euro por sectores y detalle por instrumentos de los depósitos de otras AAPP / <i>Liabilities. Deposits of other euro area countries by sector, with deposits of other general government by instrument</i>	92
6.10	Pasivo. Depósitos de residentes en otros países de la zona del euro: detalle de otros sectores residentes / <i>Liabilities. Deposits of other euro area countries. Other resident sectors</i>	92
6.11	Activo. Resto del mundo / <i>Assets. Rest of the world</i>	93
6.12	Pasivo. Resto del mundo y otros pasivos: total y algunos detalles / <i>Liabilities. Rest of the world and not allocated</i>	93
	Notas a los cuadros del capítulo 6 / <i>Notes to the tables of chapter 6</i>	94

CAPÍTULO 7 BANCO
DE ESPAÑA
CHAPTER 7 BANCO
DE ESPAÑA

A) Conciliación entre el balance financiero de las CFEE y el balance según los estados de la zona del euro / *Reconciliation between the financial balance sheet according to the FASE and according to the euro area returns*

7.A	Activo / <i>Assets</i>
7.B	Pasivo / <i>Liabilities</i>

B) Balance según los estados de la zona del euro / *Balance sheet according to the euro area returns*

7.C	Balance / <i>Balance</i>	96
7.1	Activo. Resumen / <i>Assets. Summary</i>	99
7.2	Pasivo. Resumen / <i>Liabilities. Summary</i>	99
7.3	Activo. Residentes en España / <i>Assets. Domestic</i>	100
7.4	Activo. Residentes en España: detalle de valores distintos de acciones y participaciones / <i>Assets. Domestic. Securities other than shares</i>	100
7.5	Activo. Residentes en otros países de la zona del euro / <i>Assets. Other euro area countries</i>	101
7.6	Activo. Residentes en otros países de la zona del euro: detalle de valores distintos de acciones y participaciones / <i>Assets. Other euro area countries. Securities other than shares</i>	101

Los cuadros cuyo título figura en gris no están incluidos en este Boletín pero pueden encontrarse en la Red: www.bde.es. / *Tables whose titles are in grey are not included in this bulletin but can be found on the Internet at www.bde.es.*

7.7	Pasivo. Depósitos de los residentes en España por sectores y detalle por instrumentos de los depósitos de otras AAPP / <i>Liabilities. Domestic deposits by sector with deposits of other general government by instrument</i> 102
7.8	Pasivo. Depósitos de los residentes en España: detalle de otros sectores residentes / <i>Liabilities. Domestic deposits. Other resident sectors</i> 102
7.9	Pasivo. Depósitos de residentes en otros países de la zona del euro por sectores y detalle por instrumentos de los depósitos de otras AAPP / <i>Liabilities. Deposits of other euro area countries by sector, with deposits of other general government by instrument</i> 103
7.10	Pasivo. Depósitos de residentes en otros países de la zona del euro: detalle de otros sectores residentes / <i>Liabilities. Deposits of other euro area countries. Other resident sectors</i> 103
7.11	Activo. Resto del mundo y detalle de otros activos / <i>Assets. Rest of the world and remaining assets</i> 104
7.12	Pasivo. Resto del mundo y detalle de otros pasivos / <i>Liabilities. Rest of the world and not classified by residence of holder</i> 104
7.13	Balance del Banco de España. Resumen por sectores / <i>Balance sheet. Summary by sector (1)</i> 105
7.14	Billetes denominados en pesetas en circulación. Detalle por denominación de los billetes / <i>Peseta banknotes in circulation. Breakdown by denomination</i>
7.15	Monedas denominadas en pesetas en circulación. Detalle por denominación de las monedas / <i>Peseta coins in circulation. Breakdown by coin denomination</i>
7.16	Billetes distribuidos menos billetes retirados por el Banco de España y billetes denominados en pesetas no retornados. Detalle por denominación de los billetes de euros / <i>Banknotes distributed less banknotes withdrawn by the Banco de España and unreturned peseta banknotes. Breakdown of euro banknotes by denomination</i> 105
7.17	Monedas denominadas en euro puestas en circulación por el Banco de España y monedas denominadas en pesetas no retornadas. Detalle por denominación de las monedas de euros / <i>Euro coins placed in circulation by the Banco de España and unreturned peseta coins. Breakdown of euro coins by denomination</i> 106
	Notas a los cuadros del capítulo 7 / <i>Notes to the tables of chapter 7</i> 107

CAPÍTULO 8 OTRAS
INSTITUCIONES FINANCIERAS
MONETARIAS
CHAPTER 8 OTHER MONETARY
FINANCIAL INSTITUTIONS

A) Conciliación entre el balance financiero de las CFEE y el balance según los estados de la zona del euro / *Reconciliation between the financial balance sheet according to the FASE and according to the euro area returns*

- 8.A Activo / *Assets*
8.B Pasivo / *Liabilities*

B) Balance agregado de las OIFM según los estados de la zona del euro / *Aggregated balance sheet according to the euro area returns*

- 8.C Balance. Detalle por instituciones / *Balance sheet by institutional grouping* 110
8.1 Activo = pasivo de las OIFM por instituciones / *Assets = liabilities of other MFIs by institution* 115

Los cuadros cuyo título figura en gris no están incluidos en este Boletín pero pueden encontrarse en la Red: www.bde.es. / *Tables whose titles are in grey are not included in this bulletin but can be found on the Internet at www.bde.es.*

8.2	Activo. Resumen / <i>Assets. Summary</i>	115
8.3	Pasivo. Resumen / <i>Liabilities. Summary</i>	116
8.4	Activo. Residentes en España / <i>Assets. Domestic</i>	116
8.5	Activo. Residentes en España: detalle de valores distintos de acciones y participaciones / <i>Assets. Domestic. Debt securities</i>	117
8.6	Activo. Residentes en otros países de la zona del euro / <i>Assets. Other euro area countries</i>	117
8.7	Activo. Residentes en otros países de la zona del euro: detalle de valores distintos de acciones y participaciones / <i>Assets. Other euro area countries: Debt securities</i>	118
8.8	Pasivo. Depósitos de los residentes en España por sectores y detalle por instrumentos de los depósitos de otras AAPP / <i>Liabilities. Domestic deposits by sector, with deposits of other general government by instrument</i>	118
8.9	Pasivo. Depósitos de los residentes en España: detalle de otros sectores residentes / <i>Liabilities: domestic deposits. Other resident sectors</i>	119
8.10	Pasivo. Depósitos de residentes en otros países de la zona del euro por sectores y detalle por instrumentos de los depósitos de otras AAPP / <i>Liabilities. Deposits of other euro area countries by sector, with deposits of other general government by instrument</i>	119
8.11	Pasivo. Depósitos de residentes en otros países de la zona del euro: detalle de otros sectores residentes / <i>Liabilities. Deposits of other euro area countries. Other resident sectors</i>	120
8.12	Activo. Resto del mundo / <i>Assets. Rest of the world</i>	120
8.13	Pasivo. Resto del mundo y rúbricas no clasificadas: total y algunos detalles / <i>Liabilities. Rest of the world and not allocated</i>	121

C) Detalles del activo y del pasivo de las OIFM / *Breakdown of assets and liabilities of other MFIs*

8.21	Préstamos y créditos de las OIFM a las AAPP residentes en España, por instituciones / <i>Other MFIs loans to Spanish general government, by institutional grouping</i>	122
8.22	Préstamos y créditos de las OIFM a otros sectores residentes en España, por instituciones / <i>Other MFIs loans to other resident sectors, by institutional grouping</i>	122
8.23	Depósitos en las OIFM de las AAPP residentes en España, por instituciones / <i>Deposits held by Spanish general government with other MFIs, by institutional grouping</i>	123
8.24	Depósitos en las OIFM de otros sectores residentes en España, por instituciones / <i>Deposits held by other resident sectors in Spain with other MFIs, by institutional grouping</i>	123
8.25	Préstamos y créditos concedidos por las OIFM y depósitos en estas, de las AAPP, por subsectores / <i>Loans to/deposits held by general government, from/with other MFIs, by sub-sector</i>	124
8.26	Préstamos y créditos de las OIFM a otros sectores residentes en España, por subsectores / <i>Other MFIs loans to other resident sectors in Spain, by sub-sector</i>	124

Los cuadros cuyo título figura en gris no están incluidos en este Boletín pero pueden encontrarse en la Red: www.bde.es. / *Tables whose titles are in grey are not included in this bulletin but can be found on the Internet at www.bde.es.*

- 8.27 Detalle de los préstamos y créditos concedidos por las OIFM a los hogares / *Other MFI loans and credits to households* 125
- 8.28 Depósitos en las OIFM de otros sectores residentes en España, por subsectores / *Deposits held by other resident sectors in Spain with other MFIs, by sub-sector* 125
- 8.29 Depósitos en las OIFM de sociedades no financieras y hogares e ISFLSH residentes en España, por naturaleza / *Deposits held by non-financial corporations, households and NPISH resident in Spain, by type* 126
- 8.30 Depósitos en las OIFM de sociedades no financieras, hogares e ISFLSH residentes en España, por naturaleza. Detalle / *Breakdown of deposits held by non-financial corporations, households and NPISH residents in Spain, by type* 126
- 8.31 Detalle por países de los principales activos y pasivos, de las OIFM / *Main assets and liabilities of other MFIs, by country* 127
- 8.32 Detalle por monedas de los principales activos y pasivos, de las OIFM / *Main assets and liabilities of other MFIs, by currency* 128

D) Balances de los componentes de las OIFM / *Balance sheet of the institutional groupings of other MFIs*

ENTIDADES DE CRÉDITO / *CREDIT INSTITUTIONS*

- 8.D Balance de las entidades de crédito. Detalle por entidades / *Balance sheet of credit institutions by institutional grouping* 129
- 8.41 Activo. Resumen / *Assets. Summary* 132
- 8.42 Pasivo. Resumen / *Liabilities. Summary* 132
- 8.43 Activo. Residentes en España / *Assets. Domestic* 133
- 8.44 Pasivo. Depósitos de los residentes en España, por sectores, y detalle por instrumentos de los depósitos de otros sectores residentes / *Liabilities. Domestic deposits by sector and deposits of other resident sectors by instrument* 133

Reservas mínimas a que están sujetas las entidades de crédito / *Minimum reserves to be held by credit institutions*

- 8.E Apéndice al balance. Determinación de los pasivos de las entidades de crédito sujetas a reservas mínimas / *Appendix to the balance sheet. Determination of credit institutions' liabilities subject to minimum reserves (reserve base)* 134
- 8.45 Pasivos computables en el coeficiente de reservas mínimas de la zona del euro / *Reserve base for the ESCB's minimum reserve system* 135

BANCOS / *BANKS*

- 8.51 Activo. Resumen / *Assets. Summary*
- 8.52 Pasivo. Resumen / *Liabilities. Summary*
- 8.53 Activo. Residentes en España / *Assets. Domestic*
- 8.54 Pasivo. Depósitos de los residentes en España, por sectores, y detalle por instrumentos de los depósitos de otros sectores residentes / *Liabilities. Domestic deposits by sector and deposits of other resident sectors by instrument*

CAJAS DE AHORROS / *SAVINGS BANKS*

- 8.61 Activo. Resumen / *Assets. Summary*
- 8.62 Pasivo. Resumen / *Liabilities. Summary*

Los cuadros cuyo título figura en gris no están incluidos en este Boletín pero pueden encontrarse en la Red: www.bde.es. / *Tables whose titles are in grey are not included in this bulletin but can be found on the Internet at www.bde.es.*

- 8.63 Activo. Residentes en España / *Assets. Domestic*
 8.64 Pasivo. Depósitos de los residentes en España, por sectores, y detalle por instrumentos de los depósitos de otros sectores residentes / *Liabilities. Domestic deposits by sector and deposits of other resident sectors by instrument*

COOPERATIVAS DE CRÉDITO / *CREDIT CO-OPERATIVES*

- 8.71 Activo. Resumen / *Assets. Summary*
 8.72 Pasivo. Resumen / *Liabilities. Summary*
 8.73 Activo. Residentes en España / *Assets. Domestic*
 8.74 Pasivo. Depósitos de los residentes en España, por sectores, y detalle por instrumentos de los depósitos de otros sectores residentes / *Liabilities. Domestic deposits by sector and deposits of other resident sectors by instrument*

ESTABLECIMIENTOS FINANCIEROS DE CRÉDITO (EFC) / *SPECIALISED CREDIT INSTITUTIONS*

- 8.81 Activo. Resumen / *Assets. Summary*
 8.82 Pasivo. Resumen / *Liabilities. Summary*
 8.83 Activo. Residentes en España / *Assets. Domestic*
 8.84 Pasivo. Depósitos de los residentes en España, por sectores, y detalle por instrumentos de los depósitos de otros sectores residentes / *Liabilities. Domestic deposits by sector and deposits of other resident sectors by instrument*

FONDOS DEL MERCADO MONETARIO / *MONEY MARKET FUNDS*

- 8.F Balance / *Balance sheet*
 8.91 Balance. Resumen / *Balance sheet. Summary*
 8.92 Activo. Residentes en España / *Assets. Domestic*

Notas a los cuadros del capítulo 8 / *Notes to the tables of chapter 8* 136

CAPÍTULO 9 INSTITUCIONES FINANCIERAS NO MONETARIAS, EXCEPTO EMPRESAS DE SEGUROS Y FONDOS DE PENSIONES
 CHAPTER 9 NON-MONETARY FINANCIAL INSTITUTIONS, EXCEPT INSURANCE CORPORATIONS AND PENSION FUNDS

A) **Total sector / Total sector**

Conciliación entre los balances financieros de las CFEE y los balances oficiales / *Reconciliation between the financial balance sheets according to the FASE and the official balance sheets*

- 9.A Activo / *Assets* 140
 9.B Pasivo / *Liabilities* 141

Balances / *Balance sheets*

- 9.1 Activo y pasivo. Valoración de activos financieros y pasivos según SEC 95 / *Assets and liabilities. Valuation of financial assets and liabilities in accordance with the ESA 95* 142

B) **Subsector «Otros intermediarios financieros» / Sub-sector other financial intermediaries**

Conciliación entre los balances financieros de las CFEE y los balances oficiales / *Reconciliation between the financial balance sheets according to the FASE and the official balance sheets*

- 9.C Activo / *Assets* 143
 9.D Pasivo / *Liabilities* 144

Los cuadros cuyo título figura en gris no están incluidos en este Boletín pero pueden encontrarse en la Red: www.bde.es. / *Tables whose titles are in grey are not included in this bulletin but can be found on the Internet at www.bde.es.*

Balances / *Balance sheets*

- 9.11 Balances oficiales. Total activo y pasivo por agrupaciones institucionales /
Official balance sheets. Total assets and liabilities by institutional grouping 145
- 9.12 Activo y pasivo. Valoración de activos financieros y pasivos según SEC 95 /
*Assets and liabilities. Valuation of financial assets and liabilities in accordance
with the ESA 95* 145

SUBSECTOR «OTROS INTERMEDIARIOS FINANCIEROS»: AGENTE INSTITUCIONES
DE INVERSIÓN COLECTIVA EN VALORES MOBILIARIOS (EXCEPTO FONDOS DEL
MERCADO MONETARIO) / *SUB-SECTOR OTHER FINANCIAL INTERMEDIARIES:
AGENT PORTFOLIO INVESTMENT INSTITUTIONS (EXCEPT MONEY MARKET
FUNDS)*

Conciliación entre los balances financieros de las CFEE y los balances oficiales /
*Reconciliation between the financial balance sheets according to the FASE and the
official balance sheets*

- 9.E Activo y pasivo / *Assets and liabilities* 146

Balances / *Balance sheets*

- 9.21 Activo y pasivo. Valoración de activos financieros y pasivos según SEC 95 /
*Assets and liabilities. Valuation of financial assets and liabilities in accordance
with the ESA 95* 147
- 9.22 Activos financieros. Sociedades no financieras y Administraciones Públicas /
Financial assets. Non-financial corporations and General Government 147
- 9.23 Activos financieros. Instituciones financieras y resto del mundo / *Financial
assets. Financial institutions and Rest of the world* 148
- 9.24 Pasivos por tenedores. Valoración de pasivos según SEC 95 / *Liabilities by
sector. Valuation of liabilities in accordance with the ESA 95* 148

SUBSECTOR «OTROS INTERMEDIARIOS FINANCIEROS»: AGENTE SOCIEDADES
DE VALORES / *SUB-SECTOR OTHER FINANCIAL INTERMEDIARIES: AGENT
SECURITIES-DEALER COMPANIES*

Balances / *Balance sheets*

- 9.31 Activo y pasivo. Valoración de activos financieros y pasivos según SEC 95 /
*Assets and liabilities. Valuation of financial assets and liabilities in accordance
with ESA 95* 149
- 9.32 Activos financieros. Detalle / *Financial assets. Breakdown by institutional
sectors* 149

C) Subsector «Auxiliares financieros» / *Sub-sector financial auxiliaries*

Conciliación entre los balances financieros de las CFEE y los balances oficiales /
*Reconciliation between the financial balance sheets according to the FASE and the
official balance sheets*

- 9.F Activo / *Assets* 150
- 9.G Pasivo / *Liabilities* 151

Balances / *Balance sheets*

Los cuadros cuyo título figura en gris no están incluidos en este Boletín pero pueden encontrarse en la Red:
www.bde.es. / *Tables whose titles are in grey are not included in this bulletin but can be found on the Internet at
www.bde.es.*

- 9.41 Balances oficiales. Total activo y pasivo por agrupaciones institucionales / *Official balance sheets. Total assets and liabilities by institutional grouping* 152
- 9.42 Activo y pasivo. Valoración de activos financieros y pasivos según SEC 95 / *Assets and liabilities. Valuation of financial assets and liabilities in accordance with the ESA 95* 152

SUBSECTOR «AUXILIARES FINANCIEROS»: AGENTE SOCIEDADES DE TASACIÓN / *SUB-SECTOR FINANCIAL AUXILIARIES: AGENT APPRAISAL COMPANIES*

Datos de actividad de las tasadoras / *Appraisal activity information*

- 9.50 Distribución de tasaciones: número de tasaciones / *Breakdown of appraisals: number of appraisals*
- 9.51 Distribución de tasaciones: importe de tasaciones / *Breakdown of appraisals: amount of appraisals*
- 9.52 Distribución de tasaciones: superficie utilizable. Tasaciones de bienes inmuebles / *Breakdown of appraisals: usable area. Property appraisals*
- 9.53 Distribución de tasaciones de bienes inmuebles: valor medio del m²/ *Breakdown of property appraisals: average value of m²*
- 9.54 Distribución de la clientela y finalidad de las tasaciones: número de tasaciones / *Breakdown of customers and appraisal purpose: number of appraisals*
- 9.55 Distribución de la clientela y finalidad de las tasaciones: importe de tasaciones / *Breakdown of customers and appraisal purpose: amount of appraisals*
- 9.56 Distribución geográfica de las tasaciones de inmuebles: número de tasaciones e importe / *Geographic distribution of property appraisals: number of appraisals and amount*
- 9.57 Distribución geográfica de las tasaciones de viviendas: número de tasaciones e importe / *Geographic breakdown of housing appraisals: number of appraisals and amount*
- 9.58 Distribución geográfica de las tasaciones de inmuebles por Comunidades Autónomas: número de tasaciones / *Geographic breakdown of property appraisals by Regional (Autonomous) Government: number of appraisals*
- 9.59 Distribución geográfica de las tasaciones de inmuebles por Comunidades Autónomas: importe / *Geographic breakdown of property appraisals by Regional (Autonomous) Government: amount*
- 9.60 Distribución geográfica de las tasaciones de viviendas por Comunidades Autónomas: número de tasaciones / *Geographic breakdown of housing appraisals by Regional (Autonomous) Government: number of appraisals*
- 9.61 Distribución geográfica de las tasaciones de viviendas por Comunidades Autónomas: importe / *Geographic breakdown of housing appraisals by Regional (Autonomous) Government: amount*

Información contable / *Account information*

- 9.62 Balance e información complementaria / *Balance sheet and supplementary information*
- 9.63 Cuenta de resultados / *Profit and loss account*

Notas a los cuadros de las Sociedades de Tasación / *Notes to the tables of Appraisal Companies*

Los cuadros cuyo título figura en gris no están incluidos en este Boletín pero pueden encontrarse en la Red: www.bde.es. / *Tables whose titles are in grey are not included in this bulletin but can be found on the Internet at www.bde.es.*

CAPÍTULO 10 EMPRESAS
DE SEGUROS Y FONDOS DE
PENSIONES
CHAPTER 10 INSURANCE
CORPORATIONS AND PENSION
FUNDS

**A) Conciliación entre los balances financieros de las CFEE y los balances oficiales /
*Reconciliation between the financial balance sheets according to the FASE and
the official balance sheets***

10.A Activo / *Assets* 154
10.B Pasivo / *Liabilities* 156

B) Balances / *Balance sheets*

10.1 Balance y provisiones técnicas por grupos de agentes que componen el
sector / *Balance sheet and technical provisions detailed by agents making up
the sector* 158
10.2. Detalles del activo y del pasivo / *Breakdown of assets and of liabilities* 158
10.3 Empresas de seguros privados. Detalles del activo y del pasivo / *Private
insurance corporations. Breakdown of assets and of liabilities* 159
10.4 Mutualidades de previsión social. Detalles del activo y del pasivo / *Non-profit
insurance entities. Breakdown of assets and of liabilities* 159
10.5 Consorcio de Compensación de Seguros. Detalles del activo y del pasivo /
*Insurance Compensation Consortium. Breakdown of assets and of
liabilities* 160
10.6 Fondos de pensiones externos (Ley 8/1987). Detalles del activo y del pasivo /
*External pension funds (Law 8/1987). Breakdown of assets and of
liabilities* 160

CAPÍTULO 11
ADMINISTRACIONES PÚBLICAS
CHAPTER 11 GENERAL
GOVERNMENT

Nota introductoria a los cuadros del capítulo 11 y otras estadísticas sobre Administraciones
Públicas / *Contents of the tables of Chapter 11 and other general government
statistics* 162

A) Protocolo de déficit excesivo / *Excessive deficit procedure*

11.1 Capacidad (+) o Necesidad (-) de financiación. Valores absolutos / *Net
lending (+) or net borrowing (-). Absolute values* 163
11.2 Capacidad (+) o Necesidad (-) de financiación. Porcentajes del PIB pm / *Net
lending (+) or net borrowing (-). As a percentage of GDP mp* 163
11.3 Pasivos en circulación y deuda según el Protocolo de Déficit Excesivo. Valores
absolutos / *Liabilities outstanding and debt according to the excessive deficit
procedure. Absolute values* 164
11.4 Pasivos en circulación y deuda según el Protocolo de Déficit Excesivo.
Porcentajes del PIB pm / *Liabilities outstanding and debt according to the
excessive deficit procedure. As a percentage of GDP mp* 164
11.5 Conciliación entre la necesidad de financiación y la variación de la deuda elaborada
según la metodología del Protocolo de Déficit Excesivo. Valores absolutos /
*Reconciliation between net borrowing and the change in debt according to
the excessive deficit procedure. Absolute values* 165
11.6 Conciliación entre la necesidad de financiación y la variación de la deuda
elaborada según la metodología del Protocolo de Déficit Excesivo.
Porcentajes del PIB pm / *Reconciliation between net borrowing and the
change in debt according to the excessive deficit procedure. As a percentage
of GDP mp* 165

Los cuadros cuyo título figura en gris no están incluidos en este Boletín pero pueden encontrarse en la Red:
www.bde.es. / *Tables whose titles are in grey are not included in this bulletin but can be found on the Internet at
www.bde.es.*

- 11.7 Adquisición neta de activos financieros / *Net acquisition of financial assets* 166
- 11.8 Deuda por instrumentos / *Debt by instrument* 166
- 11.9 Deuda por sectores de contrapartida y monedas / *Debt by counterpart sector and currency* 167

B) Deuda de las empresas públicas / *Debt of public enterprises*

- 11.10 Deuda por administraciones propietarias / *Debt by owner government sector* 167

Notas a los cuadros del capítulo 11 / *Notes to the tables of chapter 11* 168

CAPÍTULO 12 ADMINISTRACIÓN
CENTRAL Y ADMINISTRACIONES
DE SEGURIDAD SOCIAL
CHAPTER 12 CENTRAL
GOVERNMENT AND SOCIAL
SECURITY FUNDS

Nota introductoria a los cuadros del capítulo 12 y otras estadísticas sobre Administración Central y Administraciones de Seguridad Social / *Contents of the tables of Chapter 12 and other statistics for central government and social security funds* 170

ADMINISTRACIÓN CENTRAL

A) Protocolo de déficit excesivo / *Excessive deficit procedure*

- 12.1 Capacidad (+) o Necesidad (-) de financiación y pasivos en circulación. Valores absolutos / *Net lending (+) or net borrowing (-) and liabilities outstanding. Absolute values* 171
- 12.2 Capacidad (+) o Necesidad (-) de financiación y pasivos en circulación. Porcentajes del PIB pm / *Net lending (+) or net borrowing (-) and liabilities outstanding. As a percentage of GDP mp* 171
- 12.3 Conciliación entre la necesidad de financiación y la variación de la deuda elaborada según la metodología del Protocolo de Déficit Excesivo. Valores absolutos / *Reconciliation between net borrowing and the change in debt according to the methodology of the excessive deficit procedure. Absolute values* 172
- 12.4 Conciliación entre la necesidad de financiación y la variación de la deuda elaborada según la metodología del Protocolo de Déficit Excesivo. Porcentajes del PIB pm / *Reconciliation between net borrowing and the change in debt according to the methodology of the excessive deficit procedure. As a percentage of GDP mp* 172
- 12.5 Adquisición neta de activos financieros / *Net acquisition of financial assets* 173
- 12.6 Deuda por instrumentos / *Total central government. Debt by instrument* 173
- 12.7 Estado. Deuda por instrumentos / *State. Debt by instrument* 174
- 12.8 Otras unidades institucionales que se clasifican como Administración Central. Deuda por instrumentos / *Other units classified as central government. Debt by instrument* 174

B) Deuda de las empresas públicas / *Public enterprise debt*

- 12.9 Deuda por empresas / *Debt by enterprise* 175

C) Detalles complementarios / *Supplementary information*

- 12.10 Relaciones España-Unión Europea / *Flows between Spain and EU* 175

Los cuadros cuyo título figura en gris no están incluidos en este Boletín pero pueden encontrarse en la Red: www.bde.es. / *Tables whose titles are in grey are not included in this bulletin but can be found on the Internet at www.bde.es.*

ADMINISTRACIONES DE SEGURIDAD SOCIAL

A) Protocolo de déficit excesivo / *Excessive deficit procedure*

- 12.11 Capacidad (+) o Necesidad (-) de financiación y pasivos en circulación. Valores absolutos / *Net lending (+) or net borrowing (-) and liabilities outstanding. Absolute values* 176
- 12.12 Capacidad (+) o Necesidad (-) de financiación y pasivos en circulación. Porcentajes del PIB pm / *Net lending (+) or net borrowing (-) and liabilities outstanding. As a percentage of GDP mp* 176
- 12.13 Conciliación entre la necesidad de financiación y la variación de la deuda elaborada según la metodología del Protocolo de Déficit Excesivo. Valores absolutos / *Reconciliation between net borrowing and the change in debt according to the excessive deficit procedure. Absolute values* 177
- 12.14 Conciliación entre la necesidad de financiación y la variación de la deuda elaborada según la metodología del Protocolo de Déficit Excesivo. Porcentajes del PIB pm / *Reconciliation between net borrowing and change in debt according to the methodology of the excessive deficit procedure. As a percentage of GDP mp* 177
- 12.15 Adquisición neta de activos financieros / *Net acquisition of financial assets* 178
- 12.16 Deuda por instrumentos / *Debt by instrument.* 178
- Notas a los cuadros del capítulo 12 / *Notes to the tables of chapter 12* 179

CAPÍTULO 13 COMUNIDADES AUTÓNOMAS CHAPTER 13 REGIONAL AUTONOMOUS GOVERNMENTS

Nota introductoria a los cuadros del capítulo 13 y otras estadísticas sobre Comunidades Autónomas / *Contents of the tables of Chapter 13 and other statistics on regional (autonomous) governments* 182

A) Protocolo de déficit excesivo / *Excessive deficit procedure*

- 13.1 Capacidad (+) o Necesidad (-) de financiación y pasivos en circulación. Valores absolutos / *Net lending (+) or net borrowing (-) and liabilities outstanding. Absolute values* 183
- 13.2 Capacidad (+) o Necesidad (-) de financiación y pasivos en circulación. Porcentajes del PIB pm / *Net lending (+) or net borrowing (-) and liabilities outstanding. As a percentage of GDP mp* 183
- 13.3 Conciliación entre la necesidad de financiación y la variación de la deuda elaborada según la metodología del Protocolo de Déficit Excesivo. Valores absolutos / *Reconciliation between net borrowing and the change in debt according to the methodology of the excessive deficit procedure. Absolute values* 184
- 13.4 Conciliación entre la necesidad de financiación y la variación de la deuda elaborada según la metodología del Protocolo de Déficit Excesivo. Porcentajes del PIB pm / *Reconciliation between net borrowing and the change in debt according to the methodology of the excessive deficit procedure. As a percentage of GDP mp* 184
- 13.5 Adquisición neta de activos financieros / *Net acquisition of financial assets* 185
- 13.6 Deuda. Resumen general / *Debt. General summary* 186
- 13.7 Deuda por instrumentos / *Debt by instrument* 187
- 13.8 Deuda por agrupaciones institucionales / *Debt by institutional grouping* 187

Los cuadros cuyo título figura en gris no están incluidos en este Boletín pero pueden encontrarse en la Red: www.bde.es. / *Tables whose titles are in grey are not included in this bulletin but can be found on the Internet at www.bde.es.*

- 13.9 Deuda por Comunidades Autónomas. Valores absolutos / *Debt by regional (autonomous) government. Absolute values* 188
- 13.10 Deuda por Comunidades Autónomas. Ratio deuda/PIB / *Debt by regional (autonomous) government. Debt/GDP ratio* 188

B) Deuda de las empresas públicas / *Public enterprise debt*

- 13.11 Por Comunidades Autónomas propietarias. Valores absolutos / *By owner regional (autonomous) government. Absolute values* 189
 - 13.12 Por Comunidades Autónomas propietarias. Ratio deuda/PIB / *By owner regional (autonomous) government. Debt/GDP ratio* 189
- Notas a los cuadros del capítulo 13 / *Notes to the tables of chapter 13* 190

CAPÍTULO 14 CORPORACIONES
LOCALES
CHAPTER 14 LOCAL
GOVERNMENTS

Nota introductoria a los cuadros del capítulo 14 y otras estadísticas sobre Corporaciones Locales / *Contents of the tables of chapter 14 and other local government statistics* 192

A) Protocolo de déficit excesivo / *Excessive deficit procedure*

- 14.1 Capacidad (+) o Necesidad (-) de financiación y pasivos en circulación. Valores absolutos / *Net lending (+) or net borrowing (-) and liabilities outstanding. Absolute values* 193
 - 14.2 Capacidad (+) o Necesidad (-) de financiación y pasivos en circulación. Porcentajes del PIB pm / *Net lending (+) or net borrowing (-) and liabilities outstanding. As a percentage of GDP mp* 193
 - 14.3 Conciliación entre la necesidad de financiación y la variación de la deuda elaborada según la metodología del Protocolo de Déficit Excesivo. Valores absolutos / *Reconciliation between net borrowing and the change in debt according to the methodology of the excessive deficit procedure. Absolute values* 194
 - 14.4 Conciliación entre la necesidad de financiación y la variación de la deuda elaborada según la metodología del Protocolo de Déficit Excesivo. Porcentajes del PIB pm / *Reconciliation between net borrowing and the change in debt according to the methodology of the excessive deficit procedure. As a percentage of GDP mp* 194
 - 14.5 Adquisición neta de activos financieros / *Net acquisition of financial assets* 195
 - 14.6 Deuda. Resumen general / *Debt. General summary* 196
 - 14.7 Deuda por instrumentos / *Debt by instrument* 197
 - 14.8 Deuda por tipos de Corporaciones Locales. Valores absolutos y ratio deuda/PIB / *Debt by type of local government. Absolute values and debt/GDP ratio* 197
- Notas a los cuadros del capítulo 14 / *Notes to the tables of chapter 14* 198

CAPÍTULO 15 SOCIEDADES
NO FINANCIERAS: SÍNTESIS
DE LA INFORMACIÓN
RECOPIADA POR LA CENTRAL
DE BALANCES
CHAPTER 15 NON FINANCIAL
CORPORATIONS: SUMMARY
INFORMATION COMPILED
BY THE CENTRAL BALANCE
SHEET DATA OFFICE

A) Resumen general / *Summary*

- 15.A Total sociedades no financieras existentes en España y empresas disponibles en las bases de datos de la Central de Balances / *Spanish non-financial corporations and non-financial corporations available in the database of the Central Balance-Sheet Office (CB)*
- 15.B Total empleados en las sociedades no financieras existentes en España y en las empresas disponibles en las bases de datos de la Central de Balances / *Employees in Spanish non-financial corporations and employees in non-financial corporations available in the database of the Central Balance-Sheet Office (CB)*

Los cuadros cuyo título figura en gris no están incluidos en este Boletín pero pueden encontrarse en la Red: www.bde.es. / *Tables whose titles are in grey are not included in this bulletin but can be found on the Internet at www.bde.es.*

15.C Balance, cuenta de resultados y ratios / *Balance sheet, profit and loss account and ratios*

B) Cuenta de resultados / Profit and loss account

Principales rúbricas. Total empresas / *Main items. Total non-financial corporations*

15.1 Base de datos anual (CBA) / *Annual database (CBA)*

15.2 Base de datos trimestral (CBT). Tasas / *Quarterly database (CBQ)*

15.3 Base de datos trimestral (CBT). Tasas interanuales de trimestres acumulados / *Quarterly database (CBQ). Cumulative quarter year-on-year rates*

Principales rúbricas. Sector industria / *Main items. Industry corporations*

15.4 Base de datos anual (CBA) / *Annual database (CBA)*

15.5 Base de datos trimestral (CBT). Tasas / *Quarterly database (CBQ)*

15.6 Base de datos trimestral (CBT). Tasas interanuales de trimestres acumulados / *Quarterly database (CBQ). Cumulative quarter year-on-year rates.*

C) Ratios significativas / Profitability ratios

R.1 Rentabilidad ordinaria del activo neto / *R.1. Ordinary return on net assets*

15.7 Base de datos anual (CBA) / *Annual database (CBA)*

15.8 Base de datos trimestral (CBT) / *Quarterly database (CBQ)*

15.9 Base de datos trimestral (CBT). Trimestres acumulados / *Quarterly database (CBQ). Cumulative quarter*

R.2 Intereses por financiación recibida sobre recursos ajenos con coste (operaciones vivas) / *R.2. Interest on borrowed funds / Interest-bearing borrowing (outstanding balances)*

15.10 Base de datos anual (CBA) / *Annual database (CBA)*

15.11 Base de datos trimestral (CBT) / *Quarterly database (CBQ)*

15.12 Base de datos trimestral (CBT). Trimestres acumulados / *Quarterly database (CBQ). Cumulative quarter*

R.3 Rentabilidad ordinaria de los recursos propios / *R.3. Ordinary return on equity*

15.13 Base de datos anual (CBA) / *Annual database (CBA)*

15.14 Base de datos trimestral (CBT) / *Quarterly database (CBQ)*

15.15 Base de datos trimestral (CBT). Trimestres acumulados / *Quarterly database (CBQ). Cumulative quarter.*

R.4 Diferencia rentabilidad – coste financiero (R.1 – R.2) / *R.4. Spread return on investment – cost of debt (R.1 – R.2)*

15.16 Base de datos anual (CBA) / *Annual database (CBA)*

15.17 Base de datos trimestral (CBT) / *Quarterly database (CBQ)*

15.18 Base de datos trimestral (CBT). Trimestres acumulados / *Quarterly database (CBQ). Cumulative quarter*

R.5 Margen de explotación (REB/Producción) / *R.5. Operating margin (Gross operating profit/Output)*

15.19 Base de datos anual (CBA) / *Annual database (CBA)*

15.20 Base de datos trimestral (CBT) / *Quarterly database (CBQ)*

Los cuadros cuyo título figura en gris no están incluidos en este Boletín pero pueden encontrarse en la Red: www.bde.es. / *Tables whose titles are in grey are not included in this bulletin but can be found on the Internet at www.bde.es.*

15.21 Base de datos trimestral (CBT). Trimestres acumulados / *Quarterly database (CBQ). Cumulative quarter*

E.1 Endeudamiento, RAC/AN (precios corrientes; saldo final) / *E.1. Debt ratio (Current prices; end of year balance)*

15.22 Base de datos anual (CBA) / *Annual database (CBA)*

15.23 Base de datos trimestral (CBT) / *Quarterly database (CBQ)*

CAPÍTULO 16 HOGARES
E INSTITUCIONES SIN FINES DE
LUCRO AL SERVICIO DE LOS
HOGARES

*CHAPTER 16 HOUSEHOLDS
AND NON-PROFIT INSTITUTIONS
SERVING HOUSEHOLDS*

En proceso de elaboración / *Under preparation*

CAPÍTULO 17 BALANZA
DE PAGOS Y POSICIÓN DE
INVERSIÓN INTERNACIONAL
FRENTE A OTROS RESIDENTES
EN LA ZONA DEL EURO
Y EL RESTO DEL MUNDO
*CHAPTER 17 BALANCE OF
PAYMENTS AND INTERNATIONAL
INVESTMENT POSITION VIS-À-VIS
OTHER EURO AREA RESIDENTS
AND THE REST OF THE WORLD*

A) Balanza de pagos / *Balance of payments*

17.A Resumen de recursos (ingresos y variación neta de pasivos) y empleos (pagos y variación neta de activos financieros) / *Summary of resources (receipts and net change in liabilities) and uses (payments and net change in financial assets)* 200

17.B Conciliación entre las operaciones financieras de residentes frente a otros residentes en la zona del euro y al resto del mundo y la balanza de pagos / *Reconciliation between residents' financial transactions vis-à-vis other euro area residents and the rest of the world and the balance of payments* 202

17.1 Resumen. Saldos / *Summary. Balances* 206

17.2 Resumen de la cuenta financiera. Variación de pasivos menos variación de activos / *Summary of the financial account. Net change in liabilities less net change in assets* 206

CUENTA CORRIENTE Y DE CAPITAL / *CURRENT ACCOUNT AND CAPITAL ACCOUNT*

17.3 Cuenta corriente y de capital. Detalle / *Current account and capital account. Breakdown* 207

17.4 Cuenta corriente. Detalle de rentas / *Current account. Income* 207

17.5 Cuenta corriente. Detalle de transferencias corrientes / *Current account. Current transfers* 208

17.6 Cuenta de capital. Resumen por componentes y sectores institucionales / *Capital account. Summary by component and institutional sector* 208

CUENTA FINANCIERA / *FINANCIAL ACCOUNT*

17.7 Cuenta financiera. Detalle por componentes / *Financial account. Breakdown by component* 209

17.8 Inversiones de España en el exterior. Detalle por sectores institucionales / *Spanish investment abroad. Breakdown by institutional sector* 209

17.9 Inversiones directas y de cartera de España en el exterior, incluido Banco de España. Instituciones financieras monetarias / *Spanish direct and portfolio investment abroad, including Banco de España. Monetary financial institutions* 210

Los cuadros cuyo título figura en gris no están incluidos en este Boletín pero pueden encontrarse en la Red: www.bde.es. / *Tables whose titles are in grey are not included in this bulletin but can be found on the Internet at www.bde.es.*

- 17.10 Inversiones directas y de cartera de España en el exterior. Administraciones Públicas y otros sectores residentes / *Spanish direct and portfolio investment abroad. General government and other resident sectors* 210
- 17.11 Otras inversiones de España en el exterior, incluido Banco de España. Detalle por sectores institucionales / *Other Spanish investment abroad, including Banco de España. Breakdown by institutional sector* 211
- 17.12 Inversiones del exterior en España. Detalle por sectores institucionales / *Foreign investment in Spain. Breakdown by institutional sector* 211
- 17.13 Inversiones directas y de cartera del exterior en España. Instituciones financieras monetarias / *Foreign direct and portfolio investment in Spain. Monetary financial institutions* 212
- 17.14 Inversiones directas y de cartera del exterior en España. Administraciones Públicas y otros sectores residentes / *Foreign direct and portfolio investment in Spain. General government and other resident sectors* 212
- 17.15 Otras inversiones del exterior en España, incluido Banco de España. Detalle por sectores institucionales / *Other foreign investment in Spain, including Banco de España. Breakdown by institutional sector* 213

CUADROS DETALLADOS DE SERVICIOS / SERVICES. FURTHER BREAKDOWNS

- 17.16 Balanza de servicios. Detalle por tipo de servicio / *Transactions in services. By type of service*
 - 17.17 Balanza de servicios. Detalle geográfico de servicios / *Transactions in services. Geographical breakdown*
- Nota al cuadro 17.17 / Note to table 17.17

B) Posición de Inversión Internacional / *International Investment Position*

- 17.C Conciliación entre los activos financieros y pasivos frente a otros residentes en la zona del euro y al resto del mundo y la Posición de Inversión Internacional / *Reconciliation between financial assets and liabilities vis-à-vis other euro area residents and the rest of the world* 214
- 17.21 Resumen / *Summary* 218

ACTIVOS FINANCIEROS / FINANCIAL ASSETS

- 17.22 Inversiones de España en el exterior / *Spanish investment abroad* 218
- 17.23 Inversiones de España en el exterior. Inversiones de cartera, incluido Banco de España. Detalle por sectores institucionales / *Spanish investment abroad. Portfolio investment, including Banco de España. Breakdown by institutional sector* 219
- 17.24 Inversiones de España en el exterior. Otras inversiones, incluido el Banco de España. Detalle por sectores institucionales / *Spanish investment abroad, including BE. Detail by institutional sector* 219
- 17.25 Inversiones de España en el exterior. Reservas internacionales y liquidez en moneda extranjera / *Spanish investment abroad. International reserves and foreign currency liquidity* 220
- 17.26 Inversiones de España en el exterior. Reservas internacionales / *Spanish investment abroad. International reserves* 220

Los cuadros cuyo título figura en gris no están incluidos en este Boletín pero pueden encontrarse en la Red: www.bde.es. / *Tables whose titles are in grey are not included in this bulletin but can be found on the Internet at www.bde.es.*

PASIVOS / LIABILITIES

- 17.27 Inversiones del exterior en España / *Foreign investment in Spain* 221
- 17.28 Inversiones del exterior en España. Inversiones de cartera. Detalle por sectores institucionales / *Foreign investment in Spain. Portfolio investment. Breakdown by institutional sector* 221
- 17.29 Inversiones del exterior en España. Otras inversiones, incluido Banco de España. Detalle por sectores institucionales / *Foreign investment in Spain. Other investment, including Banco de España. Breakdown by institutional sector* 222
- 17.30 Inversiones del exterior en España. Otras inversiones. Préstamos recibidos por las AAPP y OSR. Detalle por prestatarios / *Foreign investment in Spain. Other investment. Loans received by general government and other resident sectors. Breakdown by borrower* 222
- 17.31 Inversiones del exterior en España. Otras inversiones. Préstamos recibidos por las AAPP y OSR. Detalle por prestamistas / *Foreign investment in Spain. Other investment. Loans received by general government and other resident sectors. Breakdown by lender* 223
- Notas a los cuadros del capítulo 17 / *Notes to the tables of chapter 17* 224

CAPÍTULO 18 ESTADÍSTICAS
DE ADUANAS
CHAPTER 18 CUSTOMS
STATISTICS

- 18.1 Importaciones/introducciones y exportaciones/expediciones / *Imports/arrivals and exports/dispatches* 226

A) Importaciones/introducciones / *Import/arrivals*

- 18.2 Por productos / *By product* 226
- 18.3 Distribución geográfica / *Geographical breakdown* 227

B) Exportaciones/expediciones / *Exports/dispatches*

- 18.4 Por productos / *By product* 227
- 18.5 Distribución geográfica / *Geographical breakdown* 228

C) Índices de valor unitario / *Unit value indices*

- 18.6 Importaciones/introducciones / *Imports/arrivals* 228
- 18.7 Exportaciones/expediciones / *Exports/dispatches* 229

CAPÍTULO 19 TIPOS
DE INTERÉS
CHAPTER 19 INTEREST RATES

A) Tipos de interés legales / *Legal interest rates*

- 19.1 Tipos de interés legales, EURIBOR, MIBOR y otros tipos oficiales de referencia del mercado hipotecario / *Legal interest rates, EURIBOR, MIBOR, and other official mortgage market reference rates* 232
- 19.2 Tipos de interés de referencia del mercado hipotecario (no oficiales) y otros tipos de interés / *Unofficial mortgage market reference and other interest rates* 232

B) Tipos de interés aplicados por las instituciones financieras monetarias a residentes en la UEM (CBE 4/2002). Datos desde enero de 2003 / *Interest rates applied by MFI to euro area residents (CBE 4/2002). As from January 2003*

TIPOS DE INTERÉS (TAE Y TEDR) DE NUEVAS OPERACIONES / *INTEREST RATES (EAR AND NDER) ON NEW BUSINESS*

Préstamos y créditos a hogares e ISFLSH / *Loans to households and NPISH*

- 19.3 Total entidades de crédito / *Total* 233
- 19.4 Bancos / *Banks*

Los cuadros cuyo título figura en gris no están incluidos en este Boletín pero pueden encontrarse en la Red: www.bde.es. / *Tables whose titles are in grey are not included in this bulletin but can be found on the Internet at www.bde.es.*

- 19.5 Cajas de ahorros / *Savings banks*
Préstamos y créditos a las sociedades no financieras / *Loans to non-financial corporations*
19.6 Total entidades de crédito / *Total* 233
19.7 Bancos / *Banks*
19.8 Cajas de ahorros / *Savings banks*

Depósitos de hogares y sociedades no financieras / *Deposits from households and non-financial corporations*

- 19.9 Total entidades de crédito / *Total* 234
19.10 Bancos / *Banks*
19.11 Cajas de ahorros / *Savings banks*

TIPOS DE INTERÉS (TEDR) DE LOS SALDOS VIVOS / *INTEREST RATES (NDER) ON OUTSTANDING AMOUNTS*

Préstamos y créditos a hogares y sociedades no financieras / *Loans to households and non-financial corporations*

- 19.12 Total entidades de crédito / *Total* 234
19.13 Bancos / *Banks*
19.14 Cajas de ahorros / *Savings banks*

Depósitos de hogares y sociedades no financieras / *Deposits from households and non-financial corporations*

- 19.15 Total entidades de crédito / *Total* 235
19.16 Bancos / *Banks*
19.17 Cajas de ahorros / *Savings banks*

IMPORTES DE LAS NUEVAS OPERACIONES / *VOLUMES OF NEW BUSINESS*

Préstamos y créditos a hogares e ISFLSH / *Loans to households and NPISH*

- 19.18 Total entidades de crédito / *Total*
19.19 Bancos / *Banks*
19.20 Cajas de ahorros / *Savings banks*

Préstamos y créditos a las sociedades no financieras / *Loans to non-financial corporations*

- 19.21 Total entidades de crédito / *Total*
19.22 Bancos / *Banks*
19.23 Cajas de ahorros / *Savings banks*

Depósitos de hogares y sociedades no financieras / *Deposits from households and non-financial corporations*

- 19.24 Total entidades de crédito / *Total*
19.25 Bancos / *Banks*
19.26 Cajas de ahorros / *Savings banks*

IMPORTES DE LOS SALDOS VIVOS / *VOLUMES OF OUTSTANDING AMOUNT*

Préstamos y créditos a hogares y sociedades no financieras / *Loans to households and non-financial corporations*

- 19.27 Total entidades de crédito / *Total*

Los cuadros cuyo título figura en gris no están incluidos en este Boletín pero pueden encontrarse en la Red: www.bde.es. / *Tables whose titles are in grey are not included in this bulletin but can be found on the Internet at www.bde.es.*

- 19.28 Bancos / *Banks*
- 19.29 Cajas de ahorros / *Savings banks*

Depósitos de hogares y sociedades no financieras / *Deposits from households and non-financial corporations*

- 19.30 Total entidades de crédito / *Total*
- 19.31 Bancos / *Banks*
- 19.32 Cajas de ahorros / *Savings banks*

C) Tipos de interés aplicados por las entidades de crédito a su clientela (CBE 8/1990). Datos hasta marzo de 2003 / *Retail bank interest rates (CBE 8/1990). Until March 2003*

- 19.33 Tipos de interés de los préstamos, créditos y depósitos. Bancos / *Interest rates on loans and deposits. Banks*
- 19.34 Tipos de interés de los préstamos, créditos y depósitos. Cajas / *Interest rates on loans and deposits. Savings banks*

CAPÍTULO 20 TIPOS DE CAMBIO E ÍNDICES DE COMPETITIVIDAD
CHAPTER 20 EXCHANGE RATES AND COMPETITIVENESS INDICES

A) Tipos de cambio / *Exchange rates*

- 20.1 Tipos de cambio del euro / *Exchange rates for the euro* 238
- 20.2 Tipos de cambio del euro (continuación) / *Exchange rates for the euro (cont'd)* 238
- 20.3 Tipos de cambio del euro (continuación) / *Exchange rates for the euro (cont'd)* 239
- 20.4 Tipos de cambio del euro (continuación) / *Exchange rates for the euro (cont'd)* 239
- 20.5 Tipos de cambio del dólar estadounidense / *US dollar exchange rates* 240

B) Índices de competitividad / *Competitiveness indices*

- 20.6 Índices de competitividad de España frente a la zona del euro y a la UE 27 / *Spain's competitiveness indices vis-à-vis the euro area and the EU 27* 240
- 20.7 Índices de competitividad de España frente a los países desarrollados, a los industrializados y a los nuevos países industrializados de Asia / *Spain's competitiveness indices vis-à-vis the developed countries, industrialised countries and newly industrialised Asian countries* 241
- 20.8 Tipos de cambio efectivos de las principales monedas frente a los países desarrollados / *Effective exchange rates of the main currencies vis-à-vis developed countries* 241

Notas a los cuadros del capítulo 20 / *Notes to the tables of chapter 20* 242

CAPÍTULO 21 MERCADO PRIMARIO DE VALORES
CHAPTER 21 PRIMARY MARKET FOR SECURITIES

A) Economía nacional / *Total economy*

Valores distintos de acciones, excepto derivados financieros. Acciones y participaciones en fondos de inversión. Detalle por sectores y subsectores / *Securities other than shares, except financial derivatives. Shares and mutual fund shares. Breakdown by issuing sector and subsector*

- 21.1 Emisiones netas y ofertas públicas de venta / *Net issues and public offerings* 244
- 21.2 Saldos vivos / *Outstanding amounts* 244

Los cuadros cuyo título figura en gris no están incluidos en este Boletín pero pueden encontrarse en la Red: www.bde.es. / *Tables whose titles are in grey are not included in this bulletin but can be found on the Internet at www.bde.es.*

Valores distintos de acciones, excepto derivados financieros. Detalle por sectores y plazos / *Securities other than shares, except financial derivatives. Breakdown by issuing sector and term*

- 21.3 Emisiones netas / *Net issues* 245
- 21.4 Saldos vivos / *Outstanding amounts* 245
- 21.5 Tipo de cupón de emisiones a largo plazo. Saldos vivos / *Long-term issues by type of coupon. Outstanding amounts* 246

B) Instituciones financieras / *Financial corporations*

Valores distintos de acciones, excepto derivados financieros. Detalle por subsectores y plazos / *Securities other than shares, except financial derivatives. Breakdown by issuing subsector and term*

- 21.6 Emisiones netas / *Net issues* 246
- 21.7 Saldos vivos / *Outstanding amounts* 247

Valores distintos de acciones emitidos en euros, excepto derivados financieros. Instituciones financieras monetarias. Detalle por instrumentos de emisiones en euros / *Securities other than shares in euro, except financial derivatives. Monetary financial institutions. Breakdown by instrument of issues in euro*

- 21.8 Emisiones netas, emisiones brutas y amortizaciones / *Net issues, gross issues and redemptions* 247
- 21.9 Saldos vivos de valores a largo plazo / *Outstanding amounts of long-term issues* 248

Acciones y participaciones en fondos de inversión. Detalle por sectores / *Shares and mutual fund shares. Breakdown by issuing sector*

- 21.10 Emisiones netas, ofertas públicas de venta y saldos vivos / *Net issues, public offerings and outstanding amounts* 248

C) Administraciones Públicas / *General Government*

ADMINISTRACIÓN CENTRAL / *CENTRAL GOVERNMENT*

Valores distintos de acciones, excepto derivados financieros. Detalle por instrumentos / *Securities other than shares, except financial derivatives. Breakdown by instrument*

- 21.11 Emisiones netas / *Net issues* 249
- 21.12 Saldos vivos / *Outstanding amounts* 249
- 21.13 Saldos vivos por plazos de vencimiento / *Outstanding amounts by term to maturity* 250
- 21.14 Vida media / *Average outstanding term* 250
- 21.15 Detalle por instrumentos de emisiones en euros. Emisiones netas, emisiones brutas y amortizaciones / *Breakdown by instrument of issues in euro. Net issues, gross issues and redemptions* 251
- 21.16 Tipos de interés a la emisión: subastas / *Interest rates on new issues: auctions* 251

COMUNIDADES AUTÓNOMAS Y CORPORACIONES LOCALES / *REGIONAL (AUTONOMOUS) GOVERNMENTS AND LOCAL GOVERNMENTS*

Valores distintos de acciones, excepto derivados financieros. Detalle por instrumentos / *Securities other than shares, except financial derivatives. Breakdown by instrument*

- 21.17 Emisiones netas / *Net issues* 252

Los cuadros cuyo título figura en gris no están incluidos en este Boletín pero pueden encontrarse en la Red: www.bde.es. / *Tables whose titles are in grey are not included in this bulletin but can be found on the Internet at www.bde.es.*

- 21.18 Saldos vivos/ *Outstanding amounts* 252
- 21.19 Detalle de emisiones en euros. Emisiones netas, emisiones brutas y amortizaciones / *Breakdown of issues in euro. Net issues, gross issues and redemptions* 253

D) Sociedades no financieras / *Non-financial corporations*

Valores distintos de acciones, excepto derivados financieros. Detalle por instrumentos / *Securities other than shares, except financial derivatives. Breakdown by instrument*

- 21.20 Emisiones netas y saldos vivos / *Net issues and outstanding amounts* 253

E) Resto del mundo / *Rest of the world*

Valores distintos de acciones, excepto derivados financieros. Detalle por sectores / *Securities other than shares, except financial derivatives. Breakdown by issuing sector*

- 21.21 Emisiones netas, emisiones brutas, amortizaciones y saldos vivos / *Net issues, gross issues and redemptions and outstanding amounts* 254

F) Zona del euro / *Euro area*

Valores distintos de acciones, excepto derivados financieros. Detalle por sectores y subsectores / *Securities other than shares, except financial derivatives. Breakdown by issuing sector and subsector*

- 21.22 Emisiones netas / *Net issues* 254
- 21.23 Saldos vivos / *Outstanding amounts* 255

CAPÍTULO 22 MERCADOS
SECUNDARIOS DE VALORES
CHAPTER 22 DOMESTIC
SECONDARY MARKETS FOR
SECURITIES

A) Mercado de deuda en anotaciones en cuenta / *Book-entry debt market*

- 22.1 Saldos nominales registrados en el sistema de anotaciones en cuenta / *Nominal outstanding amounts recorded in the book-entry system* 258
- 22.2 Saldos nominales registrados en cuentas de terceros en el sistema de anotaciones en cuenta / *Nominal outstanding amounts recorded in customer accounts in the book-entry system* 258

DEUDA DEL ESTADO. SALDOS POR TENEDORES / *STATE DEBT. AMOUNTS OUTSTANDING BY HOLDER*

Letras del Tesoro / *Treasury bills:*

- 22.3 Saldos nominales. Cartera registrada / *Nominal outstanding amounts. Registered portfolio* 259
- 22.4 Saldos nominales. Cartera a vencimiento / *Nominal outstanding amounts. Portfolio to maturity* 259
- 22.5 Operaciones simultáneas y con pacto de recompra / *Sell/buy back transactions and repurchase agreements* 260

Bonos y obligaciones no segregados y principales de deuda segregada / *Unstripped bonds and the principal components of stripped debt:*

- 22.6 Saldos nominales. Cartera registrada / *Nominal outstanding amounts. Registered portfolio* 260
- 22.7 Saldos nominales. Cartera a vencimiento / *Nominal outstanding amounts. Portfolio to maturity* 261
- 22.8 Operaciones simultáneas y con pacto de recompra / *Sell/buy back transactions and repurchase agreements* 261

Los cuadros cuyo título figura en gris no están incluidos en este Boletín pero pueden encontrarse en la Red: www.bde.es. / *Tables whose titles are in grey are not included in this bulletin but can be found on the Internet at www.bde.es.*

DEUDA DEL ESTADO A CORTO PLAZO: LETRAS DEL TESORO / *SHORT-TERM STATE DEBT: TREASURY BILLS*

- 22.9 Importes negociados / *Turnover* 262
- 22.10 Operaciones simples al contado. Importes negociados y tipos de interés / *Outright spot transactions. Turnover and interest rates* 262
- 22.11 Operaciones simultáneas al contado. Importes negociados y tipos de interés / *Spot sell/buy-back transactions. Turnover and interest rates* 263
- 22.12 Operaciones con pacto de recompra. Importes negociados y tipos de interés / *Repurchase agreements. Turnover and interest rates* 263

DEUDA DEL ESTADO A MEDIO Y LARGO PLAZO: BONOS Y OBLIGACIONES DEL ESTADO NO SEGREGADOS / *MEDIUM AND LONG-TERM STATE DEBT: UNSTRIPPED STATE BONDS*

- 22.13 Importes negociados / *Turnover* 264
- 22.14 Operaciones simples al contado. Importes negociados y tipos de interés / *Outright spot transactions. Turnover and interest rates* 264
- 22.15 Operaciones simultáneas al contado. Importes negociados y tipos de interés / *Spot sell/buy-back transactions. Turnover and interest rates* 265
- 22.16 Operaciones con pacto de recompra. Importes negociados y tipos de interés / *Repurchase agreements. Turnover and interest rates* 265
- 22.17 Índices de rendimiento y estadísticos complementarios / *Yield indices and supplementary statistics* 266

DEUDA DEL ESTADO A MEDIO Y LARGO PLAZO: PRINCIPALES Y CUPONES DE DEUDA SEGREGADA DEL ESTADO / *MEDIUM AND LONG-TERM STATE DEBT: PRINCIPAL AND INTEREST COMPONENTS OF STRIPPED STATE DEBT*

- 22.18 Importes negociados / *Turnover* 266
- 22.19 Operaciones simples al contado. Importes negociados y tipos de interés / *Outright spot transactions. Turnover and interest rates* 267
- 22.20 Operaciones simultáneas al contado. Importes negociados y tipos de interés / *Spot sell/buy-back transactions. Turnover and interest rates* 267
- 22.21 Operaciones con pacto de recompra. Importes negociados y tipos de interés / *Repurchase agreements. Turnover and interest rates* 268

RATIOS DE CONTRATACIÓN / *TURNOVER RATIOS*

- 22.22 Ratios de contratación / *Turnover ratios* 268

B) Mercado bursátil / *Stock exchanges*

Acciones / *Shares*

- 22.23 Capitalización en la Bolsa de Madrid / *Madrid Stock Exchange market capitalisation* 269
- 22.24 Volumen de contratación / *Turnover* 269
- 22.25 Índice de cotización / *Share price index* 270
- 22.26 Ratio PER (cotización/rentabilidad del capital). Bolsa de Madrid / *PER. Madrid Stock Exchange* 270

Obligaciones / *Bonds*

- 22.27 Volumen de contratación / *Turnover* 271

Los cuadros cuyo título figura en gris no están incluidos en este Boletín pero pueden encontrarse en la Red: www.bde.es. / *Tables whose titles are in grey are not included in this bulletin but can be found on the Internet at www.bde.es.*

C) Otros mercados de valores / Other securities markets

MERCADO ORGANIZADO DE RENTA FIJA DE LA ASOCIACIÓN DE
INTERMEDIARIOS DE ACTIVOS FINANCIEROS (AIAF) / ASSOCIATION
OF SECURITIES DEALERS (AIAF) FIXED-INCOME MARKET

22.28 Pagarés de empresa / Commercial paper 271

22.29 Obligaciones / Bonds 272

MERCADOS OFICIALES DE OPCIONES Y FUTUROS FINANCIEROS / OFFICIAL
OPTIONS AND FUTURES MARKETS

22.30 Renta variable y renta fija. Operaciones realizadas y posiciones abiertas /
Equities and fixed-income. Traded volume and open interest 272

CAPÍTULO 23 PRODUCCIÓN
Y DEMANDA
CHAPTER 23 OUTPUT AND
DEMAND

A) Índice de producción industrial / Industrial production index

23.1 General y resumen / Summary table 274

Por ramas de actividad (CNAE 2009) / Breakdown by industry (NACE 2009)

23.2 Industrias extractivas y manufactureras / Mining and quarrying and
manufacturing

23.3 Industrias manufactureras (continuación 1) / Manufacturing (continued I)

23.4 Industrias manufactureras (continuación 2) y resto / Manufacturing (continued II)
and others

B) Indicadores de energía / Energy indicators

23.5 Producción y consumo interior bruto de energía primaria / Gross domestic
production and consumption of primary energy

23.6 Electricidad: producción y consumo / Electricity: production, and consumption

C) Indicadores de construcción, acero y cemento / Construction, steel and cement indicators

23.7 Edificación y vivienda. Licencias de obra mayor / Building and housing.
Official construction permits

23.8 Obras en edificación / Ongoing building work

23.9 Licitación oficial por tipología de obra / Public works procurement by type
of work

23.10 Encuesta coyuntural de la industria de la construcción / Construction industry
survey

23.11 Producción y consumo aparente de acero y cemento / Production and
apparent consumption of steel and cement

D) Indicadores de vehículos / Motor-vehicle indicators

Disponibilidades y utilizaciones de / Supplies and uses of

23.12 Vehículos de carga, autobuses y autocares / Commercial vehicles and buses

23.13 Turismos y motocicletas / Passengers cars and motorcycles

E) Indicadores de los servicios / Services indicators

23.14 Comercio y hostelería / Retail trade and hotels

23.15 Transporte y turismo / Transport and tourism

Los cuadros cuyo título figura en gris no están incluidos en este Boletín pero pueden encontrarse en la Red:
www.bde.es. / Tables whose titles are in grey are not included in this bulletin but can be found on the Internet at
www.bde.es.

F) Opiniones empresariales / Business sentiment

- 23.16 Total industria e industria de bienes de inversión / *Total industry and investment goods* 274
- 23.17 Industria de bienes de consumo, bienes intermedios y otros sectores / *Consumer goods, intermediate goods and other sectors*
- 23.18 Industria de la construcción / *Construction industry*
- 23.19 Utilización de la capacidad productiva y factores que han limitado la producción. Total industria (excluida construcción) / *Capacity utilisation and factors limiting production. Total industry (excluding construction)*

CAPÍTULO 24 EMPLEO
Y SALARIOS
CHAPTER 24 EMPLOYMENT
AND WAGES

A) Encuesta de población activa / Labour force survey

POBLACIÓN DE 16 Y MÁS AÑOS / *POPULATION AGED 16 YEARS AND OVER*

- 24.1 Resumen / *Summary* 276
- 24.2 Por grupos de edad y sexo / *Breakdown by age and sex*
- 24.3 Población activa y ocupada por grupos de edad y sexo / *Labour force and employment by age and sex*

OCUPADOS / *EMPLOYMENT*

- 24.4 Por ramas de actividad según secciones de la CNAE 2009 / *By industry (NACE 2009)*
- 24.5 Por situación profesional / *By professional category*
- 24.6 Asalariados por ramas de actividad según secciones de la CNAE 2009 / *Wage-earners by industry (NACE 2009)*
- 24.7 Asalariados según duración de la jornada, tipo de contrato y sexo / *Wage-earners by full-time and part-time employment, type of contract and sex*

PARADOS / *UNEMPLOYMENT*

- 24.8 Por ramas de actividad y sexo / *By industry and sex*
- 24.9 Por estudios terminados y sexo, situación familiar y duración del paro / *By level of education and sex, family situation and duration of unemployment*
- 24.10 Parados, según circunstancias en que aceptarían un empleo / *Unemployed by circumstances in which they would accept a job*

TASAS DE / *PARTICIPATION AND UNEMPLOYMENT RATES*

- 24.11 Actividad por grupos de edad y sexo / *Participation rates by age group and sex*
- 24.12 Paro por grupos de edad y sexo / *Unemployment rates by age group and sex*
- 24.13 Paro por Comunidades Autónomas / *Unemployment rates by region*

B) Encuesta de coyuntura laboral / Labour situation survey

- 24.14 Efectivos laborales y jornada media por ramas de actividad / *Employees and working hours by branch of activity*

C) Estadísticas de empleo / Registered labour market statistics

- 24.15 Movimiento laboral registrado: oferta y demanda de empleo / *Vacancies and job-seekers* 276
- 24.16 Movimiento laboral registrado: paro por ramas de actividad y colocaciones / *Unemployment by industry and placements*

Los cuadros cuyo título figura en gris no están incluidos en este Boletín pero pueden encontrarse en la Red: www.bde.es. / *Tables whose titles are in grey are not included in this bulletin but can be found on the Internet at www.bde.es.*

- 24.17 Contratos de trabajo / *Employment contracts*
- 24.18 Beneficiarios de prestaciones por desempleo / *Unemployment benefit recipients*

D) Afiliados al, y pensiones del, Sistema de Seguridad Social / *Social Security System: registered workers and pensions paid*

- 24.19 Afiliación. Altas, bajas y efectivos por regímenes / *Registrations, deregistrations and total registered workers by regime*
- 24.20 Pensiones en vigor / *Current pensions*
- 24.21 Cuantía media de las pensiones en vigor / *Average current pensions*

E) Convenios, conflictos y otras estadísticas laborales / *Collective agreements, labour disputes and other labour statistics*

- 24.22 Convenios según mes de inicio de efectos económicos / *Agreements as per month of effectiveness*
- 24.23 Convenios según mes de registro y año del inicio de efectos económicos / *Agreements as per month registered and year of effectiveness*
- 24.24 Conflictos laborales, regulación de empleo y apertura de centros de trabajo / *Labour disputes, workforce reductions and new workplaces*

F) Encuesta trimestral de coste laboral / *Quarterly Labour costs survey*

- 24.25 Coste laboral. Resumen / *Labour cost. Summary*
- 24.26 Coste laboral por trabajador y mes. Por ramas de actividad (CNAE 2009) / *Monthly labour cost per worker. By branch of activity (NACE 2009)*
- 24.27 Coste salarial por hora efectiva. Por ramas de actividad (CNAE 2009) / *Wage costs per hour worked. By branch of activity (NACE 2009)*
- 24.28 Tiempo de trabajo efectivo por trabajador y mes. Por ramas de actividad (CNAE 2009) y tipo de jornada / *Actual hours worked per employee per month, by branch of activity (NACE 2009) and type of working day*

CAPÍTULO 25 PRECIOS
CHAPTER 25 PRICES

A) Índice de precios de consumo / *Consumer price index*

- 25.1 General y por grupos de gasto / *Total index with breakdown by type of expenditure* 278
- 25.2 General y por grupos específicos / *Total index and sub-indices*

B) Índice de precios industriales / *Producer price index*

- 25.3 General y resumen / *Summary table* 278

Por ramas de actividad (CNAE 2009) / *Breakdown by industry (NACE 2009)*

- 25.4 Industrias extractivas y manufactureras / *Mining and quarrying and manufacturing*
- 25.5 Industrias manufactureras (continuación 1) / *Manufacturing (continued I)*
- 25.6 Industrias manufactureras (continuación 2) y otros / *Manufacturing (continued II) and others*

C) Precios en la construcción / *Construction prices*

- 25.7 Índice de costes de la construcción y precio medio del metro cuadrado de las viviendas tasadas / *Construction cost index and average price per square metre of appraised housing*

Los cuadros cuyo título figura en gris no están incluidos en este Boletín pero pueden encontrarse en la Red: www.bde.es. / *Tables whose titles are in grey are not included in this bulletin but can be found on the Internet at www.bde.es.*

D) Índices de precios percibidos y pagados por los agricultores / Price indices of farmers' inputs and output

25.8 Total y detalle / Total and breakdown

A) Agregados macroeconómicos / Macroeconomic Aggregates

26.1 Producto interior bruto a precios corrientes / Gross domestic product (at current prices) 280

26.2 Producto interior bruto a precios constantes / Gross domestic product (at constant prices) 280

B) Precios y mercado de trabajo / Prices and labour market

26.11 Índice de precios de consumo / Consumer price index 281

26.12 Índice de precios a la producción / Producer price index 281

26.13 Índice de costes laborales unitarios de manufacturas / Manufacturing unit labour costs index 282

26.14 Índice de precios de exportación / Export prices index 282

26.15 Índices armonizados de precios de consumo / Harmonised indices of consumer prices 283

C) Tipos de interés y rentabilidades / Interest rates and yields

26.21 Tipos de interés interbancarios a tres meses en mercados nacionales / 3-month interbank rates in national markets 283

26.22 Rendimientos de la deuda pública a tres años en mercados nacionales / 3-year government debt yields in national markets 284

26.23 Rendimientos de la deuda pública a largo plazo / Long-term government debt yields 284

1 Balance de situación resumido del Banco de España / Banco de España official balance sheet 286

2 Esquemas de sectorización / Sectorisation schemes 290

Los cuadros cuyo título figura en gris no están incluidos en este Boletín pero pueden encontrarse en la Red: www.bde.es. / Tables whose titles are in grey are not included in this bulletin but can be found on the Internet at www.bde.es.

1 PRINCIPALES INDICADORES ECONÓMICOS DE LA ZONA DEL EURO
MAIN ECONOMIC INDICATORS OF THE EURO AREA

1. PRINCIPALES INDICADORES ECONÓMICOS DE LA ZONA DEL EURO

1.1 Actividad, precios y mercado de trabajo

Tasas de variación interanual

	2008	2009	2008	2009				2010		
			IV	I	II	III	IV	I		
A. PIB Y AGREGADOS DE LA DEMANDA (a) (Tasa de variación en volumen)										A. GDP AND DEMAND AGGREGATES (a) (Rate of change in real terms)
1. Consumo privado	0,3	-1,2	-0,8	-1,7	-1,2	-1,3	-0,5	0,0		1. Private consumption
2. Consumo público	2,2	2,7	2,6	2,8	2,8	3,0	2,1	2,0		2. Government consumption
3. Formación bruta de capital fijo	-0,9	-10,8	-6,0	-11,4	-11,6	-11,4	-8,9	-5,0		3. Gross fixed capital formation
4. DEMANDA INTERIOR	0,5	-3,4	-0,5	-3,7	-3,8	-3,5	-2,8	0,3		4. DOMESTIC DEMAND
5. Exportaciones (b)	0,8	-13,1	-7,1	-16,4	-17,0	-13,6	-5,2	6,0		5. Exports (b)
6. Importaciones (b)	0,9	-11,9	-3,9	-13,3	-14,7	-12,5	-7,0	5,3		6. Imports (b)
7. Saldo neto exterior de bienes y servicios (% sobre PIB)	1 470,3	736,2	317,2	192,6	823,1	854,4	1 073,3	480,7		7. Net external balance of goods and services (as % of GDP)
8. PIB A PRECIOS DE MERCADO	0,5	-4,1	-2,0	-5,2	-4,9	-4,1	-2,1	0,6		8. GDP AT MARKET PRICES
B. PRECIOS Y COSTES LABORALES										B. PRICES AND LABOUR COSTS
1. Deflactor consumo privado	2,9	-0,2	2,0	0,4	-0,4	-0,8	0,2	1,4		1. Private consumption deflator
2. Deflactor consumo público	2,7	1,9	2,0	2,6	1,4	2,3	1,4	1,0		2. Government consumption deflator
3. Deflactor PIB	2,3	1,0	2,5	1,9	1,1	0,9	0,2	0,5		3. GDP deflator
4. Remuneración por asalariado	3,2	1,5	2,9	1,8	1,4	1,4	1,2	...		4. Compensation per employee
5. Productividad laboral										5. Labour productivity
5.1. Total economía.	-0,3	-2,2	-1,8	-3,9	-3,1	-2,0	-0,0	...		5.1. Whole economy
6. Coste laboral unitario. Total economía	3,5	3,8	4,8	5,9	4,6	3,4	1,3	...		6. Unit labour cost. Whole economy
C. EMPLEO Y PARO (c)										C. EMPLOYMENT AND UNEMPLOYMENT (c)
1. Población ocupada										1. Employment
1.1. Total economía.	0,7	-1,9	-0,2	-1,4	-1,9	-2,2	-2,0	...		1.1 Whole economy
1.2. Industria, excluida construcción	-0,1	-5,0	-1,3	-3,2	-4,8	-5,9	-5,9	...		1.2. Industry, excluding construction
2. Paro: porcentaje sobre la población activa	7,6	9,4	8,0	8,8	9,3	9,7	9,8	10,0		2. Unemployment as % of labour force
2.1. Millones de personas	11,893	14,854	12,671	13,892	14,763	15,253	15,508	15,744		2.1. Millions
D. BALANZA DE PAGOS										D. BALANCE OF PAYMENTS
1. Cuenta corriente. Saldo (mm de euros) (d)	-153,8	-55,8	-34,0	-37,2	-22,0	-3,6	7,0	-19,6		1. Current account. Balance (euro billions)

Annual percentage changes

1.1 Activity, prices and labour market

1. MAIN ECONOMIC INDICATORS OF THE EURO AREA

1. PRINCIPALES INDICADORES ECONÓMICOS DE LA ZONA DEL EURO

1.2 Ahorro, inversión y financiación (a) Todos los sectores residentes (b). Total

Porcentajes del PIB

	Adquisiciones netas de activos no financieros					Adquisiciones netas de activos financieros							
	Total	Formación bruta de capital fijo	Consumo de capital fijo (-)	Variación de existencias (c)	Activos no producidos	Total	Oro monetario y DEG	Efectivo y depósitos	Valores distintos de acciones (d)	Préstamos	Acciones y participaciones	Reservas técnicas de seguro	Otras inversiones (netas) (e)
	1	2	3	4	5	6	7	8	9	10	11	12	13
98	6,7	20,1	-13,8	0,4	0,0	47,0	0,2	8,0	8,1	8,6	17,5	3,7	0,8
99	7,1	20,7	-13,8	0,2	0,0	53,8	-0,0	9,0	8,8	12,8	18,5	4,2	0,4
00	7,5	21,2	-13,9	0,3	-0,1	50,7	-0,0	5,5	5,2	11,8	23,5	3,8	0,9
01	6,6	20,7	-13,9	-0,3	0,0	41,3	0,0	8,4	8,2	9,9	11,6	3,7	-0,4
02	5,6	19,9	-13,9	-0,4	0,0	35,7	-0,0	11,1	5,3	7,2	8,5	3,2	0,5
03	5,8	19,7	-13,8	-0,1	0,0	38,0	-0,0	9,8	7,8	8,5	8,4	3,2	0,2
04	6,4	19,9	-13,8	0,3	-0,0	39,9	-0,0	12,4	7,9	9,0	7,0	3,4	0,2

Véanse notas al final del capítulo.

1. PRINCIPALES INDICADORES ECONÓMICOS DE LA ZONA DEL EURO

1.2 (Cont.) Ahorro, inversión y financiación (a) Todos los sectores residentes (b). Total

Porcentajes del PIB

	Variaciones del patrimonio neto (f)			Pasivos netos contraídos					
	Total	Ahorro	Transferencias netas de capital a cobrar	Total	Efectivo y depósitos	Valores distintos de acciones (d)	Préstamos	Acciones y participaciones	Reservas técnicas de seguro
	14	15	16	17	18	19	20	21	22
98	8,3	7,9	0,4	45,4	11,2	6,3	8,6	15,6	3,8
99	8,2	7,8	0,3	52,7	13,4	8,9	12,2	14,0	4,3
00	8,0	7,7	0,3	50,2	7,6	7,1	13,3	18,3	3,9
01	7,1	6,8	0,3	40,8	8,8	7,0	9,3	11,7	3,8
02	6,8	6,6	0,3	34,5	8,8	6,2	7,5	8,8	3,2
03	6,5	6,1	0,4	37,3	9,1	7,7	7,9	9,3	3,4
04	7,1	6,8	0,4	39,2	13,5	8,2	6,8	7,3	3,4

Véanse notas al final del capítulo.

1. PRINCIPALES INDICADORES ECONÓMICOS DE LA ZONA DEL EURO

1.3 Ahorro, inversión y financiación (a) Sociedades no financieras

Porcentajes del PIB

	Adquisiciones netas de activos no financieros			Adquisiciones netas de activos financieros				Variaciones del patrimonio neto (f)			Pasivos netos contraídos				
	Total	del cual:		Total	del cual:			Total	Ahorro	Transfe-rencias netas a cobrar	Total	del cual:			
		Forma-ción bruta de capital fijo	Consumo de ca-pital fijo (-)		Efecti-vo y depósi-tos	Valores distin-tos de accio-nes (d)	Prés-tamos					Accio-nes y parti-cipacio-nes	Valores distin-tos de accio-nes (d)	Prés-tamos	Accio-nes y parti-cipacio-nes
1	2	3	4	5	6	7	8	10+11=9	10	11	12	13	14	15	
98	3,1	10,6	-7,8	7,8	0,8	0,3	2,0	3,9	2,4	1,6	0,8	8,4	0,2	4,6	3,4
99	3,3	10,9	-7,8	10,7	0,4	1,3	3,0	5,6	1,7	0,9	0,8	12,3	0,7	6,9	4,5
00	4,7	11,5	-7,9	14,7	1,1	1,0	3,7	8,3	1,3	0,5	0,7	18,2	1,0	9,3	7,7
01	3,1	11,2	-8,0	9,6	1,5	0,6	2,6	3,4	1,2	0,4	0,9	11,4	1,4	5,5	4,3
02	2,1	10,5	-8,0	6,1	0,3	-0,2	0,9	3,5	1,2	0,5	0,8	7,0	0,3	3,6	3,0
03	2,0	10,2	-8,0	6,0	1,2	-0,4	2,0	2,8	1,0	0,4	0,6	7,0	1,0	2,8	3,0
04	2,3	10,0	-7,9	4,2	1,1	-0,4	1,1	2,2	1,7	1,2	0,5	4,8	0,3	2,0	2,3

Véanse notas al final del capítulo.

1. PRINCIPALES INDICADORES ECONÓMICOS DE LA ZONA DEL EURO

1.4 Ahorro, inversión y financiación (a) Hogares e ISFLSH

Porcentajes del PIB

	Adquisiciones netas de activos no financieros			Adquisiciones netas de activos financieros				Variaciones del patrimonio neto (f)			Pasivos netos contraídos		Pro memoria:		
	Total	del cual:		Total	del cual:			Total	Ahorro	Transfe-rencias netas a cobrar	Total	Prés-tamos	Renta disponible	Tasa de ahorro bruto (g)	
		Forma-ción bruta de capital fijo	Consumo de ca-pital fijo (-)		Efecti-vo y depósi-tos	Valores distin-tos de accio-nes (d)	Accio-nes y parti-cipacio-nes								Reser-vas técnicas de seguro
1	2	3	4	5	6	7	8	10+11=9	10	11	12	13	14	15	
98	3,0	6,6	-3,6	7,7	1,6	-2,2	4,6	3,5	7,2	6,5	0,7	3,6	3,5	66,3	15,0
99	3,0	6,7	-3,7	7,8	2,0	-0,5	3,2	4,0	6,6	5,7	0,9	4,3	4,3	65,9	14,1
00	3,0	6,7	-3,6	6,7	1,0	0,7	1,9	3,7	6,4	5,6	0,8	3,4	3,4	65,8	14,0
01	2,7	6,4	-3,7	6,2	2,6	1,3	0,7	3,4	6,3	5,6	0,7	2,6	2,5	66,1	14,1
02	2,8	6,4	-3,6	6,7	3,1	1,0	0,1	3,0	6,5	6,0	0,5	2,9	2,9	66,1	13,9
03	2,9	6,5	-3,6	7,2	2,8	0,2	1,2	3,2	6,8	6,3	0,5	3,3	3,3	66,4	14,2
04	3,2	6,9	-3,7	7,3	2,9	1,0	0,2	3,2	6,7	6,0	0,7	3,7	3,7	66,1	14,7

Véanse notas al final del capítulo.

1. PRINCIPALES INDICADORES ECONÓMICOS DE LA ZONA DEL EURO

1.5 Precios

Fuente: Eurostat

Tasas de variación interanual

		Índice armonizado de precios de consumo(IAPC) (a)								Precios de producción industrial										
		Total		Bienes			Servicios			Total industria, excluida construcción		Bienes								
				Alimentos (b)		Industriales							Consumo		Equipo		Intermedios no energéticos		Energía	
				Total	Elaborados	No elaborados	Total	No energéticos	Energía											
		(c)(100%)	(59,2%)	(19,3%)	(11,8%)	(7,4%)	(39,9%)	(30,7%)	(9,2%)	(40,8%)										
		1	2	3	4	5	6	7	8	9	10	11	12	13	14	15	16	17	18	
07	M	2,1	1,9	2,8	2,8	3,0	1,4	1,0	2,6	2,5	2,7	2,2	2,2	4,6	1,3					
08	M	3,3	3,8	5,1	6,1	3,5	3,1	0,8	10,3	2,6	6,1	3,9	2,1	3,9	14,2					
09	M	0,3	-0,9	0,7	1,1	0,2	-1,7	0,6	-8,1	2,0	-5,0	-2,0	0,5	-5,2	-11,3					
09	Abr	0,6	-0,7	1,4	1,2	1,6	-1,7	0,8	-8,8	2,5	-4,8	-1,7	1,2	-5,1	-11,2					
	May	-	-1,4	0,9	1,0	0,7	-2,5	0,8	-11,6	2,1	-5,9	-2,0	0,6	-5,8	-13,9					
	Jun	-0,1	-1,6	0,7	1,1	-	-2,7	0,6	-11,7	2,0	-6,5	-2,3	0,4	-6,5	-14,9					
	Jul	-0,6	-2,4	-	0,8	-1,1	-3,6	0,5	-14,4	1,9	-8,4	-2,5	0,1	-7,6	-20,0					
	Ago	-0,2	-1,5	-0,1	0,6	-1,2	-2,3	0,6	-10,2	1,8	-7,5	-2,6	-0,1	-7,5	-16,7					
	Sep	-0,3	-1,8	-0,2	0,5	-1,3	-2,6	0,5	-11,0	1,8	-7,6	-2,7	-0,4	-7,4	-17,4					
	Oct	-0,1	-1,4	-0,4	0,3	-1,6	-1,9	0,3	-8,5	1,8	-6,6	-2,8	-0,6	-6,5	-14,3					
	Nov	0,5	-0,3	-0,1	0,5	-1,3	-0,4	0,3	-2,4	1,6	-4,4	-2,4	-0,6	-4,9	-8,7					
	Dic	0,9	0,5	-0,2	0,7	-1,6	0,8	0,4	1,8	1,6	-2,9	-2,0	-0,5	-3,5	-5,1					
10	Ene	1,0	0,7	-0,1	0,6	-1,3	1,1	0,1	4,0	1,4	-1,0	-0,7	-0,6	-1,6	-1,6					
	Feb	0,9	0,6	-0,1	0,6	-1,2	0,9	0,1	3,3	1,3	-0,4	-0,5	-0,6	-0,5	-0,8					
	Mar	1,4	1,3	0,3	0,5	-0,1	1,8	0,1	7,2	1,6	0,9	-0,4	-0,4	0,8	2,9					
	Abr	P	1,5	1,8	0,7	0,6	0,7	2,3	0,2	9,1	1,2	2,8	-0,3	-0,2	2,7	7,7				

ÍNDICES ARMONIZADOS DE PRECIOS DE CONSUMO

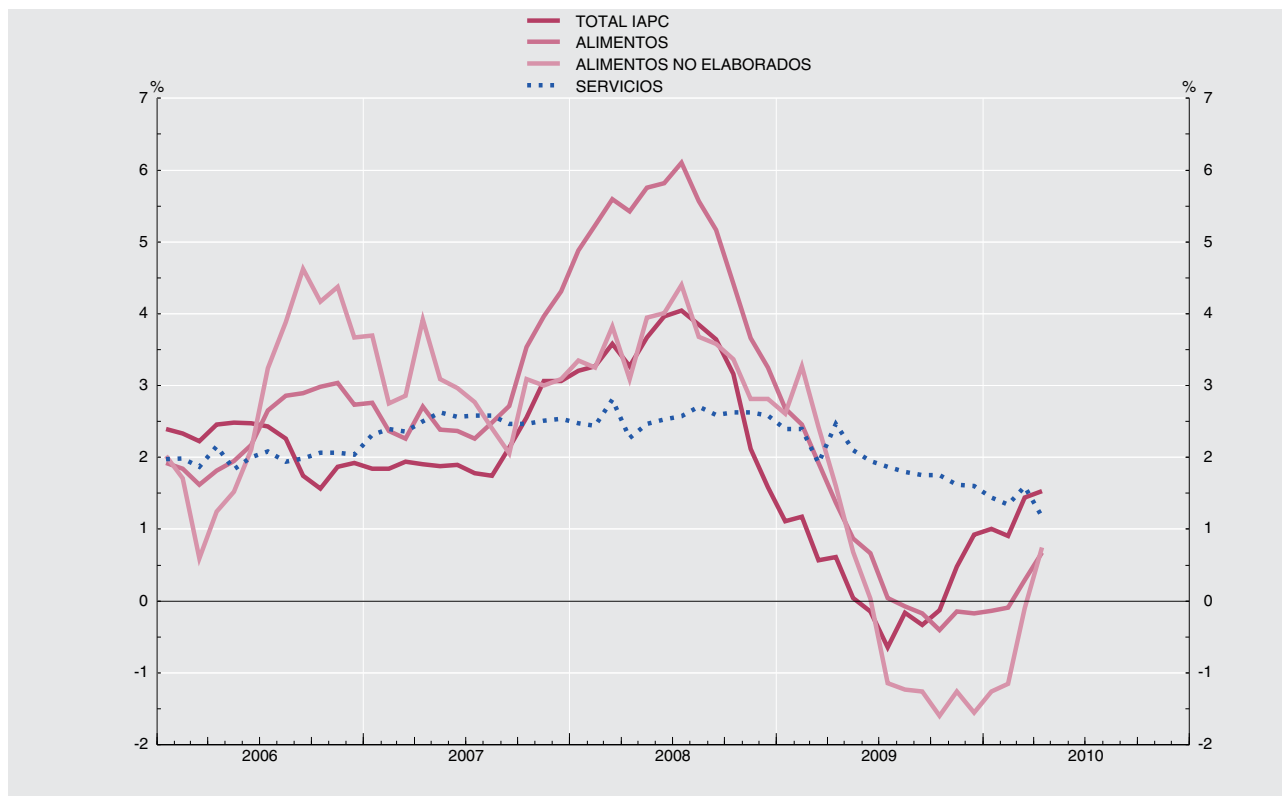

Véanse notas al final del capítulo.

1. PRINCIPALES INDICADORES ECONÓMICOS DE LA ZONA DEL EURO

1.6 Déficit de las Administraciones Públicas (a)

Fuentes: Eurostat y BCE <Estadísticas de la zona del euro> Boletín Mensual

Porcentajes del PIB

	Déficit (-) / Superávit (+)																		
	Zona del euro			Países de la zona del euro															
	Total	Déficit (-) / superávit (+) primario	Ajuste entre déficit y deuda (b)	Alemania	Austria	Bélgica	Chipre	Eslovaquia	Eslovenia	España	Finlandia	Francia	Grecia	Holanda	Irlanda	Italia	Luxemburgo	Malta	Portugal
1	2	3	4	5	6	7	8	9	10	11	12	13	14	15	16	17	18	19	
95	-5,3	-3,2	-5,4	-4,2	-6,5	-5,9	-5,5	-9,0	-8,8	-2,0	-8,2	2,3	...	-5,1
96	-4,2	1,3	-0,4	-3,3	-3,8	-3,7	-4,8	-3,5	-4,0	-6,7	-1,8	-	-7,0	1,2	...	-4,4
97	-2,6	2,4	-0,7	-2,6	-1,7	-2,1	-3,4	-1,2	-3,0	-6,0	-1,3	1,2	-2,7	3,7	...	-3,4
98	-2,3	2,3	-0,5	-2,2	-2,3	-0,8	-3,2	1,7	-2,6	-4,2	-0,9	2,4	-2,8	3,4	...	-3,0
99	-1,4	2,6	0,6	-1,5	-2,2	-0,5	-1,4	1,6	-1,7	-3,3	0,4	2,7	-1,7	3,4	...	-2,7
00	-0,1	3,8	1,0	1,3	-1,5	0,1	-3,8	-1,0	6,9	-1,5	-4,0	2,0	4,6	-0,8	6,0	...	-2,9
01	-1,9	1,9	-	-2,8	-	0,6	-4,1	-0,6	5,0	-1,5	-4,9	-0,2	0,8	-3,1	6,1	...	-4,3
02	-2,6	0,9	-0,5	-3,7	-0,5	-	-2,5	-0,5	4,1	-3,2	-5,2	-2,0	-0,4	-2,9	2,1	...	-2,9
03	-3,1	0,2	-	-4,0	-1,6	-	-6,5	...	-2,7	-0,2	2,5	-4,1	-5,6	-3,1	0,4	-3,5	0,5	-9,8	-2,9
04	-3,0	0,2	0,2	-3,8	-4,4	-0,2	-4,1	-2,3	-2,2	-0,3	2,4	-3,6	-7,5	-1,7	1,4	-3,5	-1,2	-4,7	-3,4
05	-2,6	0,4	0,5	-3,3	-1,6	-2,7	-2,4	-2,8	-1,4	1,0	2,8	-2,9	-5,2	-0,3	1,7	-4,3	-	-2,9	-6,1
06	-1,3	1,6	0,2	-1,6	-1,5	0,3	-1,2	-3,5	-1,3	2,0	4,0	-2,3	-3,6	0,5	3,0	-3,3	1,4	-2,6	-3,9
07	-0,6	2,3	0,4	0,2	-0,4	-0,2	3,4	-1,9	-	1,9	5,2	-2,7	-5,1	0,2	0,1	-1,5	3,6	-2,2	-2,6
08	-2,0	1,0	3,2	-	-0,4	-1,2	0,9	-2,3	-1,7	-4,1	4,2	-3,3	-7,7	0,7	-7,3	-2,7	2,9	-4,5	-2,8
09	-6,3	-3,5	0,8	-3,3	-3,4	-6,0	-6,1	-6,8	-5,5	-11,2	-2,2	-7,5	-13,6	-5,3	-14,3	-5,3	-0,7	-3,8	-9,4

ADMINISTRACIONES PÚBLICAS DE LA ZONA DEL EURO

DÉFICIT (-) O SUPERÁVIT (+): PAÍSES DE LA ZONA DEL EURO

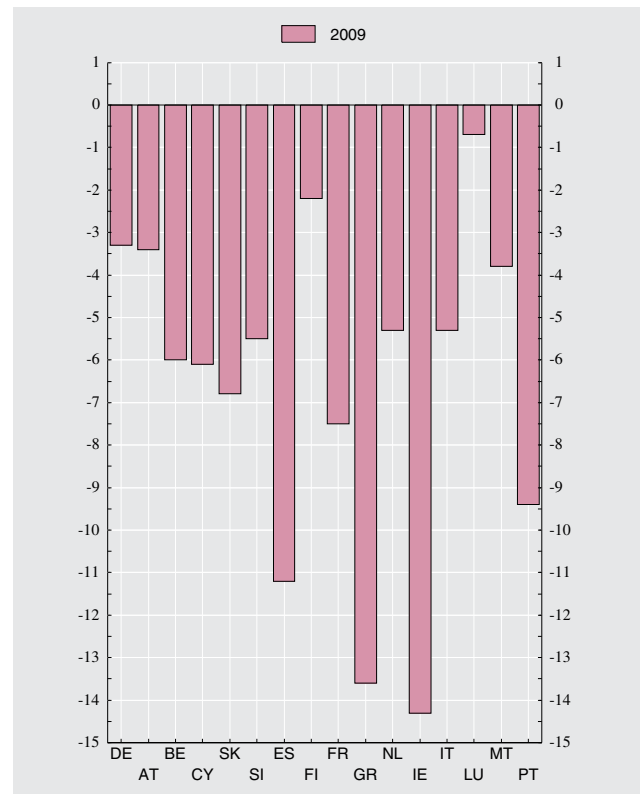

Véanse notas al final del capítulo.

1. PRINCIPALES INDICADORES ECONÓMICOS DE LA ZONA DEL EURO

1.7 Deuda bruta nominal consolidada de las Administraciones Públicas (según Protocolo de Déficit Excesivo)(a)

Fuentes: Eurostat y BCE <Estadísticas de la zona del euro> Boletín Mensual

Porcentajes del PIB

	Países de la zona del euro																
	Alemania	Austria	Bélgica	Chipre	Eslovaquia	Eslovenia	España	Finlandia	Francia	Grecia	Holanda	Irlanda	Italia	Luxemburgo	Malta	Portugal	
1	2	3	4	5	6	7	8	9	10	11	12	13	14	15	16	17	
95	73,6	57,0	67,9	134,0	63,3	57,1	54,6	108,7	77,2	81,8	124,3	6,7	...	64,3	
96	75,2	59,8	67,6	130,2	67,4	57,1	57,1	111,3	75,2	73,3	123,1	7,2	...	62,9	
97	74,1	61,0	63,8	124,8	66,1	54,1	59,3	108,2	69,9	64,5	120,5	6,8	...	59,1	
98	72,9	60,9	64,2	119,6	23,6	64,1	48,6	59,5	105,8	66,8	53,8	116,7	6,3	...	55,0
99	72,0	61,2	66,5	114,8	24,9	62,3	47,0	58,5	105,2	63,1	48,6	115,5	5,9	...	54,3
00	69,2	60,2	67,0	109,1	27,4	59,3	44,6	56,8	114,0	55,9	38,3	111,2	5,5	...	53,3
01	68,2	59,6	67,0	108,0	28,4	55,5	43,6	56,8	114,4	51,5	35,9	110,9	6,7	...	53,6
02	68,0	60,3	65,8	103,3	29,1	52,5	41,3	58,2	110,7	50,5	32,2	105,6	6,5	...	55,5
03	69,1	63,8	64,6	98,6	68,9	...	27,9	48,7	44,3	62,9	97,9	52,0	31,1	104,3	6,3	69,3	56,9
04	69,5	65,6	64,8	94,3	70,2	41,4	27,2	46,2	44,1	64,9	98,6	52,4	29,4	103,8	6,3	72,1	58,3
05	70,1	68,0	63,9	92,1	69,1	34,2	27,0	43,0	41,8	66,4	100,0	51,8	27,6	105,8	6,1	70,2	63,6
06	68,3	67,6	62,2	88,1	64,6	30,5	26,7	39,6	39,7	63,7	97,8	47,4	24,9	106,5	6,5	63,7	64,7
07	65,9	65,0	59,5	84,2	58,3	29,3	23,4	36,2	35,2	63,8	95,7	45,5	25,0	103,5	6,7	61,9	63,6
08	69,4	66,0	62,6	89,8	48,4	27,7	22,6	39,7	34,2	67,5	99,2	58,2	43,9	106,1	13,7	63,7	66,3
09	78,6	73,2	66,5	96,7	56,2	35,7	35,9	53,2	44,0	77,6	115,1	60,9	64,0	115,8	14,5	69,1	76,8

DEUDA BRUTA NOMINAL CONSOLIDADA DE LAS ADMINISTRACIONES PÚBLICAS DE LA ZONA DEL EURO

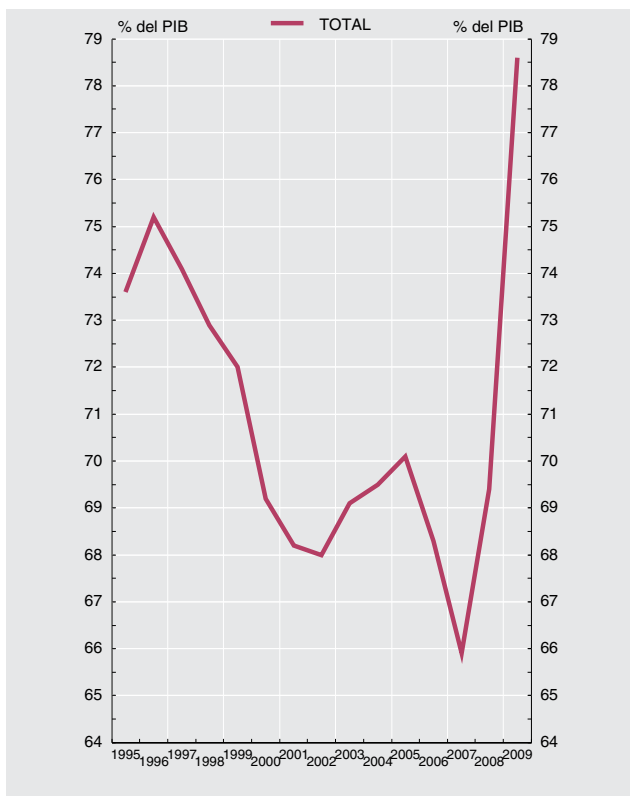

DEUDA BRUTA NOMINAL CONSOLIDADA POR PAÍSES DE LA ZONA DEL EURO

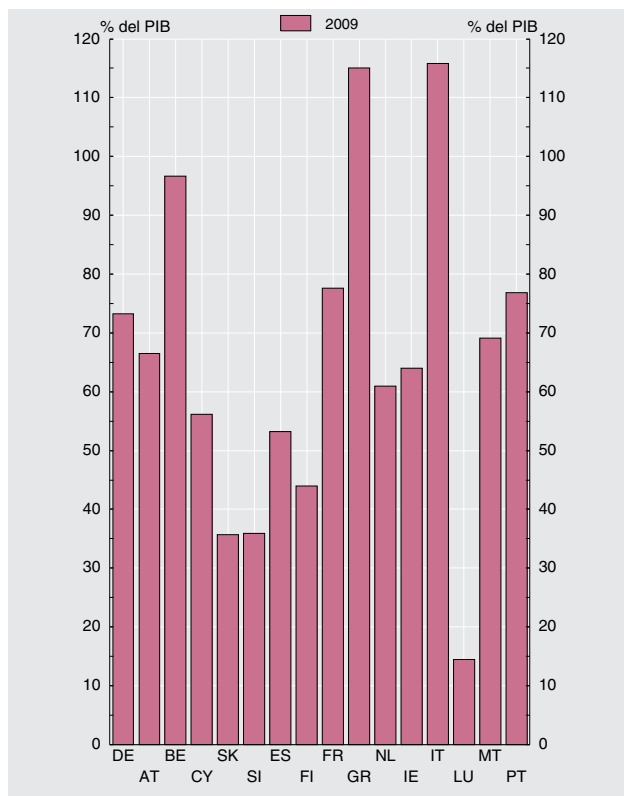

Véanse notas al final del capítulo.

1. PRINCIPALES INDICADORES ECONÓMICOS DE LA ZONA DEL EURO

1.8 Balances agregado y consolidado y operaciones (flujos ajustados) de las IFM residentes en la zona del euro, incluyendo el Eurosistema

mm de euros

	Balance agregado de las IFM residentes en la zona del euro, incluyendo el Eurosistema / Aggregated balance sheet of euro area MFIs, including the Eurosystem		Saldos entre las IFM residentes en la zona euro del Internal position of MFIs of the euro area		Contrapartida de las transacciones monetarias de la Administración Central Counterpart of monetary transactions of Central Government		Balance consolidado de las IFM residentes en la zona del euro, incluyendo el Eurosistema Consolidated balance sheet of euro area MFIs, including the Eurosystem (a)		Diferencia de saldos Monthly differences in level	Ajustes Adjustments	Operaciones (flujos ajustados) Transactions (adjusted flows)	
	1 mar 10	2 abr 10	3 mar 10	4 abr 10	5 mar 10	6 abr 10	7=1-3+5 mar 10	8=2-4+6 abr 10				
1 ACTIVO	34 448	34 930	10 136	10 297	106	107	24 418	24 739	322	46	276	1 ASSETS
2 Préstamos y créditos a residentes en la zona del euro	19 218	19 403	7 370	7 530	-	-	11 849	11 873	24	-6	30	2 Loans to the euro area residents
3 IFM	7 370	7 530	7 370	7 530	-	-	-	-	-	-	-	3 MFIs
4 Administraciones Públicas	1 053	1 056	-	-	-	-	1 053	1 056	3	0	3	4 General Government
5 Otros sectores residentes	10 796	10 817	-	-	-	-	10 796	10 817	21	-6	27	5 Other euro area residents
6 Valores distintos de acciones y participaciones	5 601	5 619	2 187	2 181	-	-	3 414	3 438	24	1	23	6 Holdings of securities other than shares issued by euro area residents
7 IFM	2 187	2 181	2 187	2 181	-	-	-	-	-	-	-	7 MFIs
8 Administraciones Públicas	1 928	1 942	-	-	-	-	1 928	1 942	14	0	14	8 General Government
9 Otros sectores residentes	1 486	1 496	-	-	-	-	1 486	1 496	10	1	9	9 Other euro area residents
10 Participaciones emitidas por fondos del mercado monetario	78	77	78	77	-	-	-	-	-	-	-	10 Money market funds shares units
11 IFM	78	77	78	77	-	-	-	-	-	-	-	11 MFIs
12 Acciones y participaciones	1 244	1 287	451	462	-	-	794	825	32	-3	35	12 Holdings of shares/other equity issued by euro area residents
13 IFM	451	462	451	462	-	-	-	-	-	-	-	13 MFIs
14 Otros sectores residentes	794	825	-	-	-	-	794	825	32	-3	35	14 Other euro area residents
15 Activos frente a no residentes en la zona del euro	5 004	5 129	-	-	-	-	5 004	5 129	125	53	72	15 External assets
16 Activo fijo	226	226	-	-	-	-	226	226	-0	-0	0	16 Fixed assets
17 Resto de activos	3 076	3 189	51	48	106	107	3 131	3 247	117	1	116	17 Remaining assets
18 Del cual: efectivo en circulación en euros	51	48	51	48	-	-	-	-	-	-	-	18 Of which: currency in circulation in euro

1.8 Aggregated and consolidated balance sheet and transactions (adjusted flows) of the euro area MFIs, including the Eurosystem

1. MAIN ECONOMIC INDICATORS OF THE EURO AREA

EUR billions

Véanse notas al final del capítulo./ See notes at the end of the chapter.

1. PRINCIPALES INDICADORES ECONÓMICOS DE LA ZONA DEL EURO

1.8 Balances agregado y consolidado y operaciones (flujos ajustados) de las IFM residentes en la zona del euro, incluyendo el Eurosistema (cont.)

mm de euros

	Balance agregado de las IFM residentes en la zona del euro, incluyendo el Eurosistema / Aggregated balance sheet of euro area MFIs, including the Eurosystem		Saldos entre las IFM residentes en la zona del euro Internal position of MFIs of the euro area		Contrapartida de las transacciones monetarias de la Administración Central Counterpart of monetary transactions of Central Government		Balance consolidado de las IFM residentes en la zona del euro, incluyendo el Eurosistema/ Consolidated balance sheet of euro area MFIs, including the Eurosystem (a)		Diferencia de saldos Monthly differences in level	Ajustes Adjustments	Operaciones (flujos ajustados) Transactions (adjusted flows)	
	1 mar 10	2 abr 10	3 mar 10	4 abr 10	5 mar 10	6 abr 10	7=1-3+5 mar 10	8=2-4+6 abr 10				
1 PASIVO	34 446	34 928	10 136	10 297	106	107	24 416	24 737	321	46	275	1 LIABILITIES
2 Efectivo en circulación	820	821	51	48	-	-	769	773	4	-0	4	2 Currency in circulation
3 Del cual: tenencias en euros de las IFM y el Eurosistema	51	48	51	48	-	-	-	-	-	-	-	3 Of which: holding of currency in circulation in euro
4 Depósitos de residentes en la zona del euro	17 642	17 856	7 329	7 475	106	107	10 420	10 487	67	4	63	4 Deposits of euro area residents
5 IFM.	7 329	7 475	7 329	7 475	-	-	-	-	-	-	-	5 MFIs
6 Administración Central	267	247	-	-	-	-	267	247	-20	0	-20	6 Central Government
7 Otras Administraciones Públicas y otros sectores residentes en la zona del euro	10 046	10 133	-	-	106	107	10 152	10 240	87	4	83	7 Other General Government/other euro area residents
8 A la vista	3 703	3 780	-	-	75	76	3 778	3 856	78	1	77	8 Overnight
9 A plazo	4 048	4 033	-	-	1	1	4 049	4 034	-15	3	-18	9 With agreed maturity
10 Hasta dos años	1 809	1 779	-	-	1	1	1 810	1 780	-30	2	-32	10 Up to 2 years
11 A más de dos años	2 239	2 254	-	-	-	-	2 239	2 254	14	1	13	11 Over 2 years
12 Con preaviso	1 952	1 957	-	-	30	30	1 982	1 987	5	0	5	12 Redeemable at notice
13 Hasta tres meses	1 819	1 826	-	-	30	30	1 849	1 856	7	0	7	13 Up to 3 months
14 A más de tres meses	133	131	-	-	-	-	133	131	-2	-0	-2	14 Over 3 months
15 Cesiones temporales	343	363	-	-	-	-	343	363	20	0	20	15 Repurchase agreements
16 Participaciones emitidas por fondos del mercado monetario	706	714	78	77	-	-	628	637	9	4	5	16 Money market funds shares/units
19 Valores distintos de acciones y participaciones	5 011	5 023	2 187	2 181	-	-	2 824	2 842	18	4	14	19 Debt securities issued
20 Hasta dos años	835	818	703	681	-	-	133	138	5	-3	8	20 Up to 2 years
21 A más de dos años	4 176	4 205	1 484	1 500	-	-	2 692	2 705	13	7	6	21 Over 2 years
22 Capital y reservas	2 281	2 301	451	462	-	-	1 831	1 839	9	14	-5	22 Capital and reserves
23 Otros pasivos frente a no residentes en la zona del euro	4 425	4 545	-	-	-	-	4 425	4 545	120	29	90	23 External liabilities
24 Resto de pasivos	3 560	3 668	-	-	-	-	3 560	3 668	108	-3	112	24 Remaining liabilities
25 Posición neta de las IFM	-	-	41	54	-	-	-41	-54	-13	-6	-7	25 Excess of inter-MFIs liabilities

1.8 Aggregated and consolidated balance sheet and transactions (adjusted flows) of the euro area MFIs, including the Eurosystem (continuation)

1. MAIN ECONOMIC INDICATORS OF THE EURO AREA

EUR billions

1. PRINCIPALES INDICADORES ECONÓMICOS DE LA ZONA DEL EURO

1.9 Agregados monetarios de la zona del euro y contrapartidas de M3. Resumen

mm de euros

	Saldos consolidados final del período <i>Consolidated balances end-of-period</i>		Serie en cuadro y columna <i>Time series in table and column</i>	Operaciones (flujos ajustados) <i>Transactions (adjusted flows)</i>	Serie en cuadro y columna <i>Time series in table and column</i>	
	mar 10	abr 10				
AGREGADOS MONETARIOS						
1 M1 = 2 + 3	4 547	4 629	1.10/1	81	1.11/1	1 M1 = 2 + 3
2 Efectivo en circulación	769	773	1.10/4	4	1.11/4	2 Currency in circulation
3 Depósitos a la vista	3 778	3 856	1.10/5	77	1.11/5	3 Overnight deposits
4 M2 = M1 + (5 + 6)	8 206	8 265	1.10/2	56	1.11/2	4 M2 = M1 + (5 + 6)
5 Depósitos a plazo hasta dos años	1 810	1 780	1.10/6	-32	1.11/6	5 Deposits with agreed maturity up to 2 years
6 Depósitos con preaviso hasta tres meses	1 849	1 856	1.10/7	7	1.11/7	6 Deposits redeemable at notice up to 3 months
7 M3 = M2 + (8 + 9 + 10 + 11)	9 311	9 403	1.10/3	88	1.11/3	7 M3 = M2 + (8 + 9 + 10 + 11)
8 Cesiones temporales	343	363	1.10/8	20	1.11/8	8 Repurchase agreements
9 Valores distintos de acciones y participaciones hasta dos años, emitidos por IFM de la zona del euro	134	139	1.10/9	8	1.11/9	9 Holdings of securities other than shares issued by MFIs in the euro area up to 2 years
10 Participaciones en fondos del mercado monetario	628	637	1.10/10	5	1.11/10	10 Money market funds shares / units
CONTRAPARTIDAS DE M3 (7 = A - B)						
A ACTIVOS DE LAS IFM						
11 Crédito a residentes en la zona del euro	16 056	16 137		88		11 Loans to euro area residents
12 A las Administraciones Públicas	2 980	2 998	1.10/11	17	1.11/11	12 General Government
13 Créditos y préstamos	1 053	1 056		3		13 Loans
14 Valores distintos de acciones y participaciones	1 928	1 942		14		14 Securities other than shares
15 A otros residentes en la zona del euro	13 076	13 138	1.10/12	71	1.11/12	15 Other euro area residents
16 Créditos y préstamos	10 796	10 817		27		16 Loans
17 Valores distintos de acciones y participaciones	1 486	1 496		9		17 Securities other than shares
18 Acciones y participaciones	794	825		35		18 Shares and other equity
19 Activos frente a no residentes en la zona del euro	5 007	5 129		72		19 External assets
MONETARY AGGREGATES						
M3 COUNTERPARTS (7 = A - B)						
A MFIs ASSETS						

1.9 Euro area monetary aggregates and counterparts to M3. Summary

1. MAIN ECONOMIC INDICATORS OF THE EURO AREA

EUR billions

Véanse notas al final del capítulo. See notes at the end of the chapter.

1. PRINCIPALES INDICADORES ECONÓMICOS DE LA ZONA DEL EURO

1.9 Agregados monetarios de la zona del euro y contrapartidas de M3. Resumen

mm de euros

	Saldos consolidados final del período <i>Consolidated balances end-of-period</i>		Serie en cuadro y columna <i>Time series in table and column</i>	Operaciones (flujos ajustados) <i>Transactions (adjusted flows)</i>	Serie en cuadro y columna <i>Time series in table and column</i>	
	mar 10	abr 10				
B PASIVOS DE LAS IFM						B MFIs LIABILITIES
20 Depósitos de la Administración Central	267	247		-20		20 Deposits of Central Government
21 Pasivos financieros a más largo plazo frente a otros residentes en la zona del euro	5 064	5 089		17		21 Longer-term financial liabilities to other euro area residents
22 Depósitos a plazo a más de dos años	2 239	2 254		13		22 Deposits with agreed maturity over 2 years
23 Depósitos con preaviso superior a tres meses	133	131		-2		23 Deposits redeemable at notice over 3 months
24 Valores distintos de acciones a más de dos años	2 692	2 705		6		24 Securities other than shares with maturity over 2 years
25 Capital y reservas	1 831	1 839		-5		25 Capital and reserves
26 Pasivos frente a no residentes en la zona del euro	4 425	4 545		90		26 External liabilities
27 Otros pasivos netos	162	140		-12		27 Other net liabilities
PRO MEMORIA: contrapartidas de M3 distintas del crédito a residentes en la zona del euro						MEMORANDUM ITEM: M3 counterparts different from loans to euro area residents
28 Activos - pasivos frente a no residentes en la zona del euro (19 - 26)	581	584	1.10/13	-18	1.11/13	28 Net external assets (19 - 26)
29 Resto de activos netos (20 + 21 + 25 + 27)	-7 324	-7 316	1.10/14	19	1.11/14	29 Remaining net assets (20 + 21 + 25 + 27)

1.9 Euro area monetary aggregates and counterparts to M3. Summary

1. MAIN ECONOMIC INDICATORS OF THE EURO AREA EUR billions

1. PRINCIPALES INDICADORES ECONÓMICOS DE LA ZONA DEL EURO

1.10 Agregados monetarios de la zona del euro y contrapartidas de M3 Saldos del balance consolidado. Series originales (a)

mm de euros

	M1	M2	M3	Efectivo en circulación (neto)	Depósitos en todas las monedas frente a OOAAPP y OSR en la zona del euro				Otros instrumentos emitidos por IFM (netos)		Contrapartidas de M3			
					A la vista	A plazo hasta dos años	Con pre-aviso hasta tres meses	Cesiones temporales	Valores distintos de acciones emitidos a menos de dos años	Participaciones en fondos del mercado monetario	Crédito total (c)		Activos menos pasivos frente a no residentes en la zona del euro	Resto (neto)
											AAPP residentes en la zona del euro	OSR en la zona del euro		
	1=4+5	2=1+6+7	3=2+8a10	4	5	6	7	8	9	10	11	12	13	14
08	4 035,3	8 095,0	9 417,6	722,9	3 312,4	2 494,3	1 565,4	330,1	267,6	725,7	2 554,5	12 966,2	456,8	-6 559,9
09	4 559,5	8 270,7	9 377,7	770,1	3 789,5	1 909,7	1 801,6	327,5	133,5	646,9	2 874,0	13 093,0	575,7	-7 165,0
09 Ene	4 095,8	8 094,0	9 394,6	712,3	3 383,5	2 387,3	1 610,9	324,0	217,3	759,7	2 640,9	13 061,1	396,6	-6 704,0
<i>Feb</i>	4 102,1	8 086,5	9 408,5	716,0	3 386,2	2 350,4	1 633,9	327,4	215,4	779,7	2 679,3	13 045,9	445,7	-6 762,4
<i>Mar</i>	4 131,0	8 086,6	9 399,9	719,9	3 411,0	2 301,4	1 654,2	338,5	194,9	780,6	2 716,3	13 033,3	394,3	-6 744,0
<i>Abr</i>	4 197,7	8 155,7	9 480,8	729,2	3 468,5	2 281,7	1 676,4	338,2	206,0	781,5	2 759,3	13 082,6	429,4	-6 790,4
<i>May</i>	4 220,9	8 149,7	9 455,5	732,0	3 488,9	2 236,4	1 692,4	336,2	198,9	771,3	2 762,9	13 085,8	452,9	-6 846,1
<i>Jun</i>	4 311,7	8 178,6	9 449,5	735,0	3 576,7	2 162,8	1 704,1	347,3	182,5	741,7	2 835,7	13 117,2	477,4	-6 980,8
<i>Jul</i>	4 311,0	8 162,5	9 412,9	745,5	3 565,5	2 128,7	1 722,9	321,3	171,6	758,0	2 844,5	13 075,5	493,0	-7 000,2
<i>Ago</i>	4 317,6	8 145,3	9 372,0	741,2	3 576,5	2 087,9	1 739,8	310,8	157,1	759,4	2 854,7	13 013,8	556,9	-7 053,4
<i>Sep</i>	4 379,3	8 145,9	9 370,2	740,6	3 638,6	2 020,2	1 746,4	335,2	148,9	740,5	2 880,5	13 062,8	547,8	-7 120,8
<i>Oct</i>	4 434,5	8 170,7	9 354,2	745,5	3 689,1	1 975,1	1 761,1	309,4	139,5	734,9	2 913,0	13 016,0	563,4	-7 138,2
<i>Nov</i>	4 472,1	8 162,2	9 333,0	750,1	3 722,0	1 925,3	1 764,8	314,9	134,8	721,8	2 909,4	13 058,2	583,9	-7 218,5
<i>Dic</i>	4 559,5	8 270,7	9 377,7	770,1	3 789,5	1 909,7	1 801,6	327,5	133,5	646,9	2 874,0	13 093,0	575,7	-7 165,0
10 Ene	4 557,3	8 230,0	9 321,9	757,2	3 800,0	1 841,1	1 831,6	307,7	132,3	651,9	2 894,1	13 083,5	586,3	-7 242,0
<i>Feb</i>	4 542,5	8 209,2	9 301,8	759,7	3 782,8	1 826,0	1 840,7	323,0	125,8	643,7	2 926,0	13 076,8	594,3	-7 295,2
<i>Mar</i>	4 547,1	8 205,7	9 310,8	768,7	3 778,4	1 810,0	1 848,7	342,7	134,2	628,1	2 980,3	13 075,9	578,9	-7 324,3
<i>Abr</i>	P 4 628,9	8 265,0	9 403,4	772,7	3 856,2	1 780,4	1 855,7	362,5	138,9	636,9	2 998,0	13 138,5	584,2	-7 317,4

Véanse notas al final del capítulo.

1. PRINCIPALES INDICADORES ECONÓMICOS DE LA ZONA DEL EURO

1.11 Agregados monetarios de la zona del euro y contrapartidas de M3 Operaciones (flujos ajustados). Series originales (a)

mm de euros

	M1	M2	M3	Efectivo en circulación (neto)	Depósitos en todas las monedas frente a OOAAPP y OSR en la zona del euro				Otros instrumentos emitidos por IFM (netos)		Contrapartidas de M3			
					A la vista	A plazo hasta dos años	Con pre-aviso hasta tres meses	Cesiones temporales	Valores distintos de acciones emitidos a menos de dos años	Participaciones en fondos del mercado monetario	Crédito total (c)		Activos menos pasivos frente a no residentes en zona del euro	Resto (neto)
											AAPP residentes en la zona del euro	OSR en la zona del euro		
	1=4+5	2=1+6+7	3=2+8a10	4	5	6	7	8	9	10	11	12	13	14
08	74,7	103,3	72,6	19,2	55,5	-15,5	44,2	-6,3	-4,7	-19,6	17,4	-9,0	-47,3	111,5
09	84,5	97,0	83,0	20,0	64,5	-24,1	36,6	12,5	0,1	-26,3	-32,4	-3,7	49,7	69,4
09 Ene	22,1	-64,1	-85,6	-11,9	34,0	-131,3	45,1	-6,4	-50,2	34,9	69,2	34,1	-70,7	-118,2
<i>Feb</i>	4,5	-6,8	15,3	3,6	0,9	-34,4	23,0	3,4	-1,5	20,2	37,3	-8,7	46,8	-60,1
<i>Mar</i>	33,5	10,3	0,4	4,0	29,5	-43,6	20,5	11,2	-21,9	0,9	36,1	14,2	-30,6	-19,2
<i>Abr</i>	82,6	69,3	82,3	9,3	73,3	-36,0	22,8	-0,3	11,0	2,3	42,3	42,1	41,4	-43,4
<i>May</i>	26,9	4,3	-5,8	2,8	24,1	-38,7	16,1	-1,9	-8,8	0,6	11,6	22,1	16,9	-56,5
<i>Jun</i>	91,0	28,6	1,8	3,0	88,0	-74,1	11,7	11,1	-15,3	-22,6	72,9	37,6	44,0	-152,7
<i>Jul</i>	-0,8	-15,9	-37,5	10,5	-11,3	-34,0	18,9	-25,9	-11,7	16,0	5,4	-40,7	10,7	-12,8
<i>Ago</i>	7,4	-15,5	-39,5	-4,3	11,7	-39,9	16,9	-10,5	-14,6	1,1	9,3	-62,3	25,6	-12,0
<i>Sep</i>	62,4	9,5	6,6	-0,5	63,0	-59,6	6,7	24,5	-8,2	-19,5	21,7	50,4	-13,6	-51,9
<i>Oct</i>	55,6	26,2	-14,2	4,8	50,8	-44,1	14,7	-25,8	-9,8	-4,8	33,7	-39,9	9,6	-17,6
<i>Nov</i>	38,4	-7,1	-20,2	4,6	33,7	-49,2	3,8	5,5	-3,4	-15,0	-2,4	44,9	-6,4	-56,2
<i>Dic</i>	84,5	97,0	83,0	20,0	64,5	-24,1	36,6	12,5	0,1	-26,3	-32,4	-3,7	49,7	69,4
10 Ene	-4,3	-46,6	-61,1	-12,8	8,5	-71,3	29,1	-19,9	0,0	4,7	19,9	-31,8	6,3	-55,5
<i>Feb</i>	-16,7	-28,9	-28,5	2,4	-19,1	-21,3	9,1	15,3	-6,7	-8,2	26,9	-7,2	-12,2	-36,1
<i>Mar</i>	4,6	-4,0	8,6	9,0	-4,5	-16,6	8,0	19,7	8,5	-15,6	55,2	3,1	-16,4	-33,3
<i>Abr</i>	P 80,7	55,9	88,2	4,0	76,7	-31,6	6,9	19,8	7,7	4,8	17,4	70,9	-18,2	18,2

Véanse notas al final del capítulo.

1. PRINCIPALES INDICADORES ECONÓMICOS DE LA ZONA DEL EURO

1.12 Agregados monetarios de la zona del euro y contrapartidas de M3 Saldos del balance consolidado y operaciones (flujos ajustados) Series desestacionalizadas (a) (b)

mm de euros

	Saldos del balance consolidado								Operaciones (flujos ajustados)							
	M1	M2	M3 (c)	Efectivo en circulación (neto)	Depósitos a la vista	Otros depósitos a corto plazo excepto cesiones temporales	Cesiones temporales y otros instrumentos emitidos por IFM (netos)	Préstamos a OSR en la zona del euro	M1	M2	M3 (c)	Efectivo en circulación (neto)	Depósitos a la vista	Otros depósitos a corto plazo excepto cesiones temporales	Cesiones temporales y otros instrumentos emitidos por IFM (netos)	Préstamos a OSR en la zona del euro
	1=4+5	2=1+6	3=2+7	4	5	6	7	8	12+	9+	10+	12	13	14	15	16
08	3 980,2	8 013,3	9 385,4	710,6	3 269,7	4 033,1	1 372,0	10 777,2	31,1	15,1	30,7	5,9	25,1	-16,0	15,6	-58,7
09	4 492,2	8 180,6	9 327,0	755,3	3 736,9	3 688,4	1 146,3	10 779,2	29,3	-0,4	22,9	1,7	27,5	-29,7	23,3	-0,9
09 Ene	4 091,1	8 074,2	9 383,0	716,5	3 374,6	3 983,0	1 308,8	10 863,1	72,6	-2,2	-64,8	4,6	68,0	-74,8	-62,6	23,3
Feb	4 131,1	8 100,8	9 421,2	721,5	3 409,6	3 969,7	1 320,5	10 857,3	38,2	27,4	39,6	5,0	33,1	-10,8	12,2	-4,7
Mar	4 137,5	8 089,3	9 399,6	726,2	3 411,3	3 951,7	1 310,3	10 820,5	11,1	-1,3	-12,6	4,7	6,4	-12,4	-11,3	-13,2
Abr	4 199,0	8 149,4	9 459,8	729,0	3 470,0	3 950,3	1 310,4	10 813,1	77,4	60,3	61,7	2,8	74,6	-17,1	1,3	-8,4
May	4 202,1	8 126,6	9 405,5	730,5	3 471,6	3 924,5	1 278,9	10 807,4	6,7	-12,4	-35,0	1,6	5,1	-19,1	-22,6	10,6
Jun	4 249,5	8 142,2	9 410,7	734,3	3 515,2	3 892,7	1 268,4	10 810,1	47,6	15,3	12,9	3,8	43,8	-32,3	-2,4	7,5
Jul	4 320,1	8 173,3	9 421,7	734,1	3 586,1	3 853,2	1 248,4	10 775,8	70,6	31,2	10,2	-0,3	70,8	-39,3	-21,0	-27,8
Ago	4 377,5	8 201,8	9 418,6	742,4	3 635,1	3 824,3	1 216,8	10 769,2	58,2	30,1	-1,8	8,4	49,8	-28,0	-32,0	-3,6
Sep	4 400,8	8 184,8	9 407,7	746,5	3 654,3	3 784,0	1 222,8	10 758,4	24,1	-8,0	-2,5	4,1	20,0	-32,1	5,5	0,0
Oct	4 459,1	8 199,7	9 388,4	747,2	3 711,9	3 740,6	1 188,7	10 730,6	58,6	16,2	-17,5	0,7	57,9	-42,4	-33,7	-20,1
Nov	4 460,1	8 169,6	9 344,2	753,6	3 706,5	3 709,5	1 174,6	10 745,2	1,8	-28,6	-43,2	6,4	-4,6	-30,4	-14,6	16,3
Dic	4 492,2	8 180,6	9 327,0	755,3	3 736,9	3 688,4	1 146,3	10 779,2	29,3	-0,4	22,9	1,7	27,5	-29,7	23,3	-0,9
10 Ene	4 538,0	8 203,0	9 302,5	760,8	3 777,1	3 665,0	1 099,5	10 774,1	43,7	16,6	-29,6	5,6	38,2	-27,1	-46,2	-25,2
Feb	4 561,1	8 220,7	9 311,8	764,8	3 796,3	3 659,6	1 091,1	10 795,6	21,2	9,5	0,9	4,0	17,3	-11,7	-8,6	20,7
Mar	4 567,8	8 220,4	9 322,9	775,5	3 792,4	3 652,6	1 102,5	10 801,2	6,7	-0,8	10,6	10,7	-4,0	-7,5	11,4	8,0
Abr	4 648,3	8 266,1	9 391,6	769,2	3 879,1	3 617,7	1 125,5	10 819,0	79,3	42,3	64,3	-6,3	85,6	-37,1	22,0	24,0

Véanse notas al final del capítulo.

1. PRINCIPALES INDICADORES ECONÓMICOS DE LA ZONA DEL EURO

1.13 Contribución de las IFM residentes en España a los agregados monetarios de la zona del euro y a las contrapartidas de M3 (a)

NEDD/SDDS (b)

mm de euros

	Saldos del balance consolidado								Operaciones (flujos ajustados)							
	Contribución a M1 (e)	Contribución a M2 (e)	Contribución a M3 (c)	Contribución a las contrapartidas de M3				Contribución a M1 (e)	Contribución a M2 (e)	Contribución a M3 (c)	Contribución a las contrapartidas de M3					
				Contribución al crédito total(d)		Contribución a activos-pasivos frente a no resid. en z. euro	Contribución al resto (neto)				Efectivo	Contribución al crédito total(d)		Contribución a activos-pasivos frente a no resid. en z. euro	Contribución al resto (neto)	Efectivo
				AAPP residentes en la zona del euro	OSR en la zona del euro							AAPP residentes en la zona del euro	OSR en la zona del euro			
1	2	3	4	5	6	7	8	9	10	11	12	13	14	15	16	
08	477,8	1 012,6	1 181,0	244,4	2 276,8	-62,9	-1 277,4	-70,6	-2,3	13,7	13,3	13,9	27,0	2,2	-29,8	-1,5
09	527,6	1 035,2	1 163,2	318,0	2 293,4	-47,5	-1 400,7	-83,4	6,3	6,8	17,9	4,0	9,1	15,6	-10,9	-2,0
09 Ene	470,9	1 005,1	1 163,2	251,0	2 268,4	-64,5	-1 291,6	-77,1	-7,2	-8,7	-19,4	6,4	-10,4	2,4	-17,8	-6,5
Feb	477,6	1 012,4	1 170,0	259,5	2 275,6	-65,1	-1 300,1	-77,8	4,9	7,1	6,6	8,1	8,1	0,1	-9,7	-0,7
Mar	482,5	1 024,1	1 182,5	267,7	2 290,8	-72,9	-1 303,1	-78,1	5,1	12,4	13,5	8,0	17,7	-10,1	-2,0	-0,3
Abr	482,5	1 023,7	1 173,4	278,9	2 293,9	-75,6	-1 323,8	-79,3	-0,1	-0,6	-9,5	11,0	2,1	-1,9	-20,7	-1,2
May	491,8	1 031,0	1 166,1	280,6	2 301,3	-73,4	-1 342,3	-79,8	9,4	7,7	2,4	4,4	10,2	1,0	-13,2	-0,5
Jun	512,7	1 048,2	1 184,8	298,0	2 311,3	-70,7	-1 353,8	-79,5	20,9	17,2	18,6	17,2	10,0	3,2	-11,8	0,2
Jul	512,7	1 046,0	1 174,4	296,0	2 303,6	-63,4	-1 361,8	-80,7	-0,0	-2,2	-10,3	-2,1	-8,1	7,0	-6,9	-1,2
Ago	511,3	1 042,4	1 172,3	296,2	2 290,3	-64,4	-1 349,8	-80,3	-1,4	-3,4	-1,8	0,1	-14,0	-1,9	14,1	0,4
Sep	512,8	1 032,7	1 168,9	307,4	2 301,1	-63,4	-1 376,3	-80,4	1,6	-9,4	-3,0	11,0	11,5	-0,5	-25,0	-0,1
Oct	518,3	1 028,0	1 148,8	310,6	2 284,2	-63,7	-1 382,3	-80,9	5,6	-4,7	-20,0	3,3	-15,8	-0,5	-7,0	-0,5
Nov	521,1	1 027,9	1 144,6	314,1	2 285,7	-60,7	-1 394,5	-81,4	2,8	0,1	-3,9	3,7	1,7	1,9	-11,3	-0,5
Dic	527,6	1 035,2	1 163,2	318,0	2 293,4	-47,5	-1 400,7	-83,4	6,3	6,8	17,9	4,0	9,1	15,6	-10,9	-2,0
10 Ene	522,5	1 021,6	1 133,5	309,6	2 267,6	-44,8	-1 398,8	-82,2	-5,2	-14,1	-30,3	-8,8	-26,4	4,5	0,3	1,2
Feb	523,2	1 016,1	1 125,8	307,4	2 262,9	-54,0	-1 390,5	-82,7	0,7	-5,6	-8,0	-2,6	-4,9	-8,2	7,6	-0,5
Mar	519,0	1 014,7	1 136,5	318,0	2 267,2	-46,6	-1 402,2	-82,4	-4,1	-1,4	10,7	10,2	5,9	7,7	-13,2	0,3
Abr	512,2	1 001,1	1 111,7	314,5	2 254,9	-59,1	-1 398,6	-84,0	-6,9	-13,9	-25,1	-2,5	-10,8	-11,6	-0,3	-1,7

Véanse notas al final del capítulo.

1. PRINCIPALES INDICADORES ECONÓMICOS DE LA ZONA DEL EURO

1.14 Evolución de los agregados monetarios de la zona del euro y de la contribución de las IFM residentes en España (a)

Porcentajes

	Tasa de crecimiento interanual de los agregados de la zona del euro (b) (c)												Media de los tres últimos meses de la tasa de crecimiento interanual	PROMEMORIA: Tasa de crecimiento de la contribución de las IFM residentes en España				
	M1		M2		M3		Crédito a residentes (d)				M3 (e)	M1 (e)		M2 (e)	M3 (e)	Crédito (d)		
	Zona del euro		Zona del euro		Zona del euro		AAPP	OSR								Zona del euro	AAPP	OSR
	SO	SD	SO	SD	SO	SD	UEM	del cual										
	1	2	3	4	5	6	7	Ptmos. SO	Ptmos. SD	9								
08	3,00	3,40	8,10	8,30	7,40	7,60	4,22	7,79	5,80	5,70	8,03	8,00	-4,72	14,56	7,73	18,00	11,78	
09	12,50	12,40	1,70	1,60	-0,10	-0,30	11,87	0,69	-0,10	-0,20	-0,00	-0,07	10,02	2,21	-0,76	30,80	0,97	
09 Ene	5,20	5,10	7,70	7,50	6,10	6,00	6,02	7,08	5,10	5,10	7,17	7,10	-2,63	13,99	6,73	24,81	11,14	
<i>Feb</i>	6,60	6,20	7,20	7,00	6,00	5,80	7,82	6,40	4,20	4,20	6,50	6,47	-0,73	13,18	6,32	26,09	10,47	
<i>Mar</i>	6,00	6,10	6,20	6,30	5,10	5,20	8,63	5,24	3,10	3,10	5,73	5,67	0,49	13,20	6,52	27,67	9,47	
<i>Abr</i>	8,50	8,40	6,00	6,00	4,90	4,90	9,14	4,15	2,30	2,30	5,33	5,30	2,49	12,11	5,89	33,80	8,29	
<i>May</i>	8,40	8,10	5,20	5,20	3,90	3,90	9,29	3,55	1,80	1,80	4,63	4,67	2,66	10,87	4,24	33,66	7,94	
<i>Jun</i>	9,40	9,50	4,90	5,00	3,60	3,60	11,50	3,42	1,40	1,40	4,13	4,13	4,47	9,34	2,75	39,32	6,52	
<i>Jul</i>	11,60	12,00	4,60	4,60	2,90	2,90	11,39	2,30	0,60	0,60	3,47	3,47	6,77	8,34	2,04	39,17	4,84	
<i>Ago</i>	13,30	13,40	4,40	4,50	2,30	2,40	12,02	1,56	0,10	0,10	2,93	2,97	6,91	6,16	0,56	39,12	4,07	
<i>Sep</i>	12,50	12,80	3,50	3,60	1,70	1,80	14,08	1,42	-0,30	-0,30	2,30	2,37	6,33	4,32	0,30	43,90	4,07	
<i>Oct</i>	12,30	11,80	2,50	2,30	0,40	0,30	15,78	0,91	-0,80	-0,80	1,47	1,50	10,53	4,47	-0,51	43,31	3,60	
<i>Nov</i>	12,50	12,50	1,80	1,80	-0,30	-0,20	13,91	0,65	-0,70	-0,70	0,60	0,63	8,19	2,94	-1,18	36,98	1,78	
<i>Dic</i>	12,50	12,40	1,70	1,60	-0,10	-0,30	11,87	0,69	-0,10	-0,20	-0,00	-0,07	10,02	2,21	-0,76	30,80	0,97	
10 Ene	11,80	11,50	1,90	1,80	0,10	-	9,68	0,19	-0,60	-0,60	-0,10	-0,17	10,60	1,69	-1,73	23,95	0,27	
<i>Feb</i>	11,30	11,00	1,60	1,60	-0,40	-0,40	9,16	0,20	-0,40	-0,40	-0,13	-0,23	9,59	0,42	-2,97	19,10	-0,30	
<i>Mar</i>	10,50	10,80	1,40	1,60	-0,30	-0,10	9,73	0,11	-0,20	-0,20	-0,20	-0,17	7,57	-0,94	-3,17	19,40	-0,82	
<i>Abr</i>	10,20	10,70	1,30	1,40	-0,20	-0,10	8,68	0,33	0,10	0,10	-0,30	-0,20	6,16	-2,24	-4,54	13,78	-1,38	

TASAS DE CRECIMIENTO INTERANUAL AGREGADOS DE LA UEM

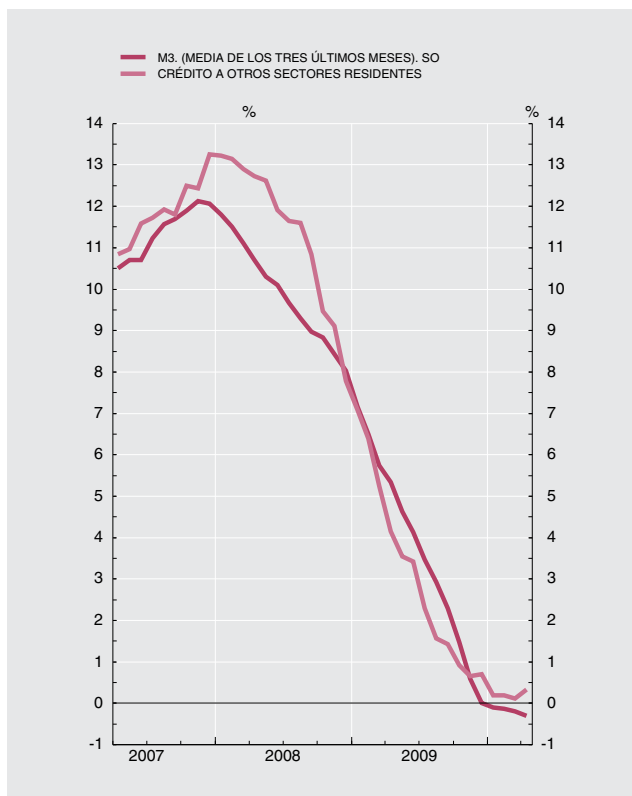

TASAS DE CRECIMIENTO INTERANUAL DE M3 Y VALOR DE REFERENCIA

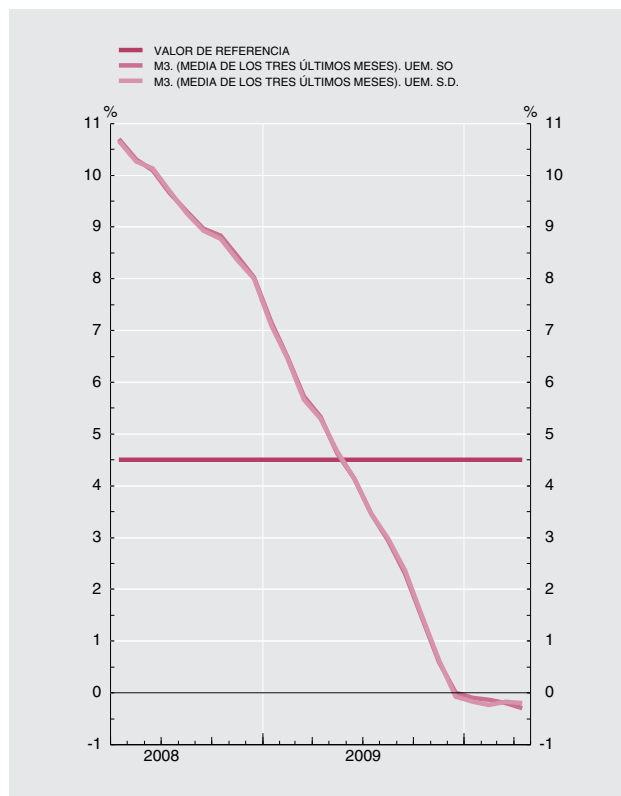

Véanse notas al final del capítulo.

Porcentajes

		Tipos de las operaciones de regulación monetaria del Eurosistema				Tipos del mercado monetario (a)		Tipos aplicados por las instituciones financieras monetarias a sectores residentes en la zona del euro (nuevas operaciones)								Rendimientos de la deuda pública (b)			
		Subastas: Operaciones de financiación		Facilidades permanentes		Depósitos (c) (d)		Depósitos				Préstamos				A tres años	A diez años		
		Principales	A plazo más largo	De crédito	De depósito	A un día (EONIA)	EURIBOR			A hogares			A sociedades no financieras		A hogares: tasa anual equivalente (e)			A sociedades no financieras	
							1	2	3	4	5	A tres meses	A doce meses	A la vista	Hasta un año				A más de dos años
		1	2	3	4	5	6	7	8	9	10	11	12	13	14	15	16	17	
07	M	4,00	4,00	5,00	3,00	3,866	4,28	4,45	1,09	3,80	2,92	1,82	3,90	8,32	5,15	5,61	4,16	4,33	
08	M	2,50	2,50	3,00	2,00	3,863	4,63	4,81	1,25	4,34	3,37	2,05	4,11	8,69	5,48	6,06	3,83	4,36	
09	M	1,00	1,00	1,75	0,25	0,714	1,22	1,62	0,62	2,01	2,77	0,70	1,07	8,02	4,14	3,71	2,09	4,03	
09	May	1,00	1,00	1,75	0,25	0,782	1,28	1,64	0,61	1,89	2,71	0,73	1,08	8,08	4,12	3,73	2,11	4,14	
	Jun	1,00	1,00	1,75	0,25	0,698	1,23	1,61	0,56	1,86	2,57	0,63	1,04	7,83	4,07	3,64	2,23	4,32	
	Jul	1,00	1,00	1,75	0,25	0,358	0,97	1,41	0,52	1,86	2,61	0,57	0,82	8,02	4,02	3,56	1,97	4,09	
	Ago	1,00	1,00	1,75	0,25	0,347	0,86	1,33	0,50	1,72	2,64	0,54	0,71	8,17	4,06	3,42	2,00	3,89	
	Sep	1,00	1,00	1,75	0,25	0,363	0,77	1,26	0,49	1,61	2,52	0,52	0,69	8,00	3,92	3,36	1,80	3,86	
	Oct	1,00	1,00	1,75	0,25	0,359	0,74	1,24	0,46	1,68	2,55	0,49	0,66	7,87	3,85	3,33	1,86	3,80	
	Nov	1,00	1,00	1,75	0,25	0,362	0,72	1,23	0,46	1,67	2,56	0,48	0,70	7,76	3,78	3,34	1,86	3,83	
	Dic	1,00	1,00	1,75	0,25	0,355	0,71	1,24	0,45	1,67	2,40	0,47	0,77	7,43	3,81	3,28	1,84	3,88	
10	Ene	1,00	1,00	1,75	0,25	0,344	0,68	1,23	0,43	1,74	2,52	0,45	0,72	7,86	3,79	3,25	2,01	4,10	
	Feb	1,00	1,00	1,75	0,25	0,341	0,66	1,23	0,42	1,75	2,36	0,44	0,73	7,78	3,74	3,25	2,02	4,11	
	Mar	1,00	-	1,75	0,25	0,348	0,64	1,22	0,42	1,89	2,24	0,44	0,79	7,60	3,66	3,24	1,81	3,99	
	Abr	1,00	1,00	1,75	0,25	0,353	0,64	1,23	1,96	4,16	
	May	1,00	1,00	1,75	0,25	0,344	0,69	1,25	1,97	3,68	

OPERACIONES DE REGULACIÓN MONETARIA DEL EUROSISTEMA MERCADO MONETARIO Y DEUDA PÚBLICA

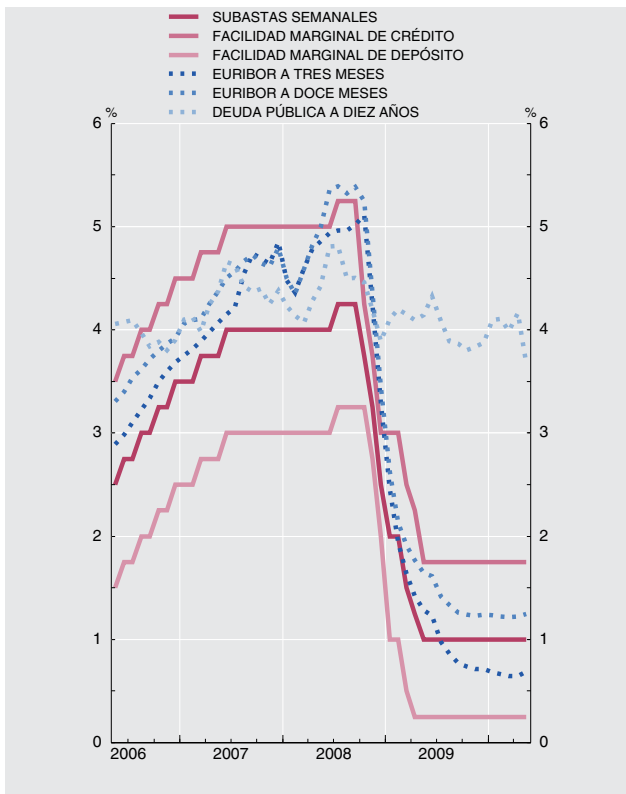

TIPOS APLICADOS POR LAS IFM A SECTORES RESIDENTES EN LA ZONA DEL EURO

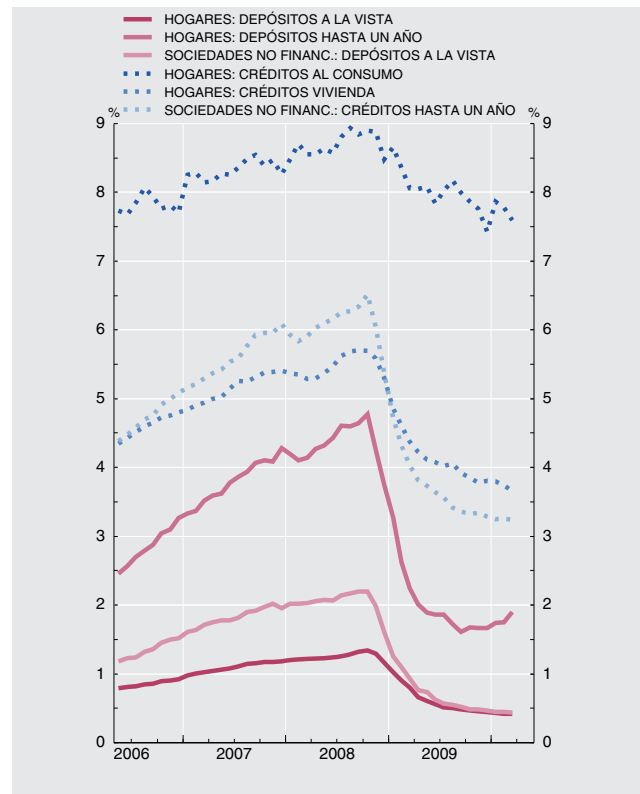

Véanse notas al final del capítulo.

1. PRINCIPALES INDICADORES ECONÓMICOS
DE LA ZONA DEL EURO

1.16 Tipos de cambio (a)

Medias del período. Unidades de moneda nacional por ecu o euro (bilateral); Índice 1999 I = 100 (efectivo)

	1	2	3	4	5	6	7	8	9	
									Nominal	Real
	Dólar estadounidense	Yen japonés	Franco suizo	Libra esterlina	Corona sueca	Corona danesa	Corona noruega	Dólar canadiense	Tipo de cambio efectivo del euro (b)	
04	1,244	134,4	1,544	0,679	9,12	7,44	8,37	1,617	104,2	105,1
05	1,244	136,9	1,548	0,684	9,28	7,45	8,01	1,509	102,7	103,7
06	1,256	146,1	1,573	0,682	9,25	7,46	8,05	1,424	102,7	103,7
07	1,371	161,3	1,643	0,684	9,25	7,45	8,02	1,469	106,4	106,8
08	1,471	152,3	1,587	0,797	9,62	7,46	8,23	1,560	110,6	110,1
09	1,394	130,3	1,510	0,891	10,62	7,45	8,73	1,585	111,7	110,6
08 Dic	1,345	122,5	1,539	0,904	10,75	7,45	9,42	1,660	110,2	109,7
09 Ene	1,324	119,7	1,493	0,918	10,73	7,45	9,22	1,623	109,8	109,2
<i>Feb</i>	1,278	118,3	1,490	0,887	10,91	7,45	8,78	1,594	108,7	108,0
<i>Mar</i>	1,305	127,7	1,508	0,920	11,18	7,45	8,84	1,647	111,1	110,3
<i>Abr</i>	1,319	130,2	1,515	0,898	10,88	7,45	8,79	1,619	110,3	109,5
<i>May</i>	1,365	131,8	1,512	0,884	10,58	7,45	8,79	1,571	110,8	109,9
<i>Jun</i>	1,402	135,4	1,515	0,857	10,87	7,45	8,94	1,576	112,0	111,1
<i>Jul</i>	1,409	133,1	1,520	0,861	10,83	7,45	8,95	1,582	111,6	110,5
<i>Ago</i>	1,427	135,3	1,524	0,863	10,22	7,44	8,66	1,552	111,7	110,6
<i>Sep</i>	1,456	133,1	1,515	0,891	10,20	7,44	8,60	1,575	112,9	111,6
<i>Oct</i>	1,482	133,9	1,514	0,916	10,31	7,44	8,36	1,562	114,3	112,8
<i>Nov</i>	1,491	133,0	1,510	0,899	10,33	7,44	8,41	1,581	114,0	112,5
<i>Dic</i>	1,461	131,2	1,502	0,900	10,41	7,44	8,41	1,540	113,0	111,3
10 Ene	1,427	130,3	1,477	0,883	10,19	7,44	8,18	1,488	110,8	108,9
<i>Feb</i>	1,369	123,5	1,467	0,876	9,95	7,44	8,10	1,445	108,0	106,0
<i>Mar</i>	1,357	123,0	1,448	0,902	9,73	7,44	8,04	1,389	107,4	105,7
<i>Abr</i>	1,341	125,3	1,434	0,875	9,66	7,44	7,93	1,347	106,1	104,4
<i>May</i>	1,257	115,8	1,418	0,857	9,66	7,44	7,89	1,306	102,8	...

Véanse notas al final del capítulo

NOTAS A LOS CUADROS DEL CAPÍTULO 1. PRINCIPALES INDICADORES DE LA ZONA DEL EURO

Cuadro 1.1

Fuentes: Eurostat y BCE (*Boletín Mensual*, «Estadísticas de la zona del euro»).

- Entre los componentes no se ha incluido la variación de existencias. Basados principalmente en el SEC 95.
- Las exportaciones y las importaciones comprenden bienes y servicios e incluyen los intercambios comerciales transfronterizos dentro de la zona del euro.
- Los datos de ocupados se basan en el SEC 95. Debido a diferencias de cobertura, los datos trimestrales no se corresponden totalmente con los anuales. Los datos de parados siguen las recomendaciones de la OIT.
- Miles de millones de ecus hasta final de 1998.

Cuadros 1.2, 1.3 y 1.4

Fuente: BCE, *Boletín Mensual*, «Estadísticas de la zona del euro», cuadro 3.4.

- Datos no consolidados.
- Todos los sectores comprenden las AAPP (S.13), las sociedades no financieras (S.11), las sociedades financieras (S.12) y los hogares (S.14), incluidas las instituciones sin fines de lucro al servicio de los hogares.
- Incluidas las adquisiciones netas de objetos valiosos.
- Excluidos los derivados financieros.
- Derivados financieros, otras cuentas pendientes de pago o de cobro y discrepancias estadísticas.
- Derivadas del ahorro y de las transferencias netas de capital a cobrar, tras la deducción del consumo de capital fijo (-).
- Ahorro bruto en porcentaje de la renta disponible.

Cuadro 1.5

Fuente: Eurostat.

- Se ha revisado el año 2001 como consecuencia de la inclusión de los precios rebajados en los índices de España e Italia y de una nueva cesta de la compra en el índice de España.
- Incluidas bebidas alcohólicas y tabaco.
- Referido al índice del período 2006.

Cuadro 1.6

Fuentes: Eurostat y BCE (*Boletín Mensual*, «Estadísticas de la zona del euro»).

- Datos correspondientes al SEC 95.
- Diferencias entre la variación anual de la deuda bruta nominal consolidada y el déficit, en porcentaje del PIB.

Cuadro 1.7

Fuentes: Eurostat y BCE (*Boletín Mensual*, «Estadísticas de la zona del euro»).

- Datos correspondientes al SEC 95.

Cuadro 1.8

Fuentes: BCE y elaboración propia.

- Incluye, además, la contrapartida de las transacciones monetarias de la Administración Central.

Cuadro 1.9

Fuentes: BCE y elaboración propia.

Cuadro 1.10

Fuente: BCE.

- Los datos corresponden a la composición por países de la zona del euro en sus distintas etapas.
- Incorpora los ajustes introducidos en determinados instrumentos (participaciones en fondos del mercado monetario, instrumentos del mercado monetario y valores distintos de acciones a menos de dos años), emitidos por IFM residentes en la zona del euro, con el fin de deducir la parte de tales emisiones que, por estar en poder de no residentes, no debe incluirse en M3. Estos ajustes, que no se habían podido introducir hasta el año 2001, por las limitaciones de las fuentes estadísticas, se han llevado a cabo en dos etapas y han supuesto la modificación de la serie histórica desde enero de 1999 inclusive. En la primera etapa (mayo de 2001) se revisó la parte correspondiente a las participaciones en los fondos del mercado monetario, y en la segunda (octubre de 2001), la correspondiente a los restantes instrumentos. Para más detalles, véase recuadro 1 del *Boletín Mensual del BCE* de noviembre de 2001.
- Incluye préstamos y valores.

Cuadro 1.11

Fuente: BCE.

- Los datos corresponden a la composición por países de la zona del euro en sus distintas etapas.
- Véase nota (b) del cuadro 1.10.
- Incluye préstamos y valores.

Cuadro 1.12

Fuente: BCE.

- Los datos corresponden a la composición por países de la zona del euro en sus distintas etapas.
- Se puede obtener un detalle del método utilizado para el cálculo de las series desestacionalizadas en la publicación del BCE «Seasonal adjustment of monetary aggregates and HICP for the euro area», agosto 2000.
- Véase nota (b) del cuadro 1.10.

Cuadro 1.13

Fuente: BE.

- Los datos corresponden a la composición por países de la zona del euro en sus distintas etapas.
- Cuadro incluido entre los requerimientos del FMI en el contexto de las Normas Especiales de Distribución de Datos (NEDD).
- Véase nota (b) del cuadro 1.10.

d. Incluye créditos y valores.

e. Estos agregados excluyen el efectivo en manos del público, que está incluido entre las contrapartidas. Desde enero de 2002 se ha calculado el efectivo en manos del público aplicando a los billetes de euro en circulación el porcentaje que se asigna al Banco de España de acuerdo con el sistema contable establecido en el Eurosistema (véase nota al balance de situación resumido que figura al final de este boletín), más las monedas en euros y los billetes y monedas en pesetas no cambiados a euros, menos las tenencias de efectivo de las IFM. Desde enero de 2003 se han excluido los billetes y monedas en pesetas no convertidos a euros.

Cuadro 1.14

Fuentes: BCE y BE.

a. Los datos corresponden a la composición por países de la zona del euro en sus distintas etapas.

b. Tasas calculadas sobre operaciones (flujos ajustados).

c. La contribución de las IFM residentes en España está referida a las series originales.

d. Incluye préstamos y valores.

e. Tasas calculadas sobre las contribuciones que excluyen el efectivo [véase nota (e) del cuadro 1.13].

Cuadro 1.15

Fuente: BCE, Boletín Mensual, «Estadísticas de la zona del euro», cuadros 1.2, 1.3, 4.5, 4.6 y 4.7.

a. Los tipos mensuales y anuales son medias del periodo, excepto el tipo a un día hasta diciembre de 1998.

b. Hasta diciembre de 1998, los rendimientos de la zona del euro a 3 años son datos a fin de periodo, y los rendimientos a 10 años son medias del periodo. A partir de entonces, todos los rendimientos son medias del periodo.

c. Para fechas anteriores a enero de 1999, los tipos de interés sintéticos de la zona del euro se han calculado ponderando los tipos de interés nacionales por el PIB.

d. A partir de enero de 1999, la columna 5 recoge el índice medio del tipo del euro a un día (EONIA); el resto de tipos de interés del mercado monetario son, a partir de enero de 1999, los tipos interbancarios de oferta de la zona del euro (EURIBOR).

e. La tasa anual equivalente es la tasa media ponderada de todos los plazos, que es igual al coste total de los préstamos. Este coste total comprende un componente de tipo de interés y un componente de comisiones.

f. Tipo de interés aplicado a préstamos hasta 1 millón de euros.

Cuadro 1.16

Fuente: BCE, Boletín Mensual, «Estadísticas de la zona del euro», cuadros 8.1 y 8.2.

a. Hasta diciembre de 1998, tipos de cambio del ecu (fuente: BPI); a partir de enero de 1999, tipos de cambio del euro.

b. Los tipos de cambio efectivos del euro son índices calculados por el BCE basados en medias ponderadas de los tipos de cambio bilaterales del euro.

Una variación positiva indica una apreciación del euro. Las ponderaciones se basan en el comercio de manufacturas con los principales socios comerciales de la zona, y captan los efectos de terceros mercados. El tipo de cambio efectivo real se calcula utilizando como deflactor el índice de precios de consumo (IPC). Para más información sobre el cálculo de los tipos de cambio efectivos, véanse las notas generales del cuadro 8.1 del boletín mensual del BCE, que pueden descargarse de la dirección del BCE en Internet (www.ecb.europa.eu).

2 PRINCIPALES INDICADORES ECONÓMICOS
(Estadísticas españolas)
MAIN ECONOMIC INDICATORS
(Spanish Statistics)

2. PRINCIPALES INDICADORES ECONÓMICOS

2.1 Contabilidad Nacional de España
Base 2000

(Última información disponible publicada por el INE el 19/5/10)

Tasas de variación interanual (a)

	2008	2009	2008	2009				2010	
			IV	I	II	III	IV	I	
A. PIB Y AGREGADOS DE LA DEMANDA									A. GDP AND DEMAND AGGREGATES
1. Gasto en consumo final (b)	0,9	-2,7	-1,0	-2,6	-3,2	-2,5	-2,3	-	1. Final consumption expenditure (b)
1.1. Gasto en consumo final de los hogares y de las ISFLSH	-0,6	-4,9	-3,3	-5,3	-5,8	-4,8	-3,4	-0,6	1.1. Final consumption expenditure of households and NPISHs
1.2. Gasto en consumo final de las AAPP	5,4	3,8	6,3	6,0	4,7	4,1	0,8	1,5	1.2. Final consumption expenditure of general government
2. Formación bruta de capital fijo	-4,4	-15,3	-10,9	-14,9	-17,0	-16,0	-12,9	-9,9	2. Gross fixed capital formation
2.1. Bienes de equipo	-1,8	-23,1	-11,6	-24,0	-28,3	-23,8	-15,3	-2,5	2.1. Machinery, equipment and other goods
2.2. Construcción	-5,5	-11,2	-10,2	-11,3	-11,6	-11,4	-10,2	-10,6	2.2. Buildings and other construction
2.3. Otros productos	-4,3	-17,2	-11,8	-13,2	-17,6	-19,9	-18,5	-17,5	2.3. Other products
3. Variación de existencias (c)	0,1	0,0	0,1	0,1	-0,0	-0,0	0,1	0,0	3. Change in inventories (c)
4. DEMANDA NACIONAL (1 + 2 + 3) (d)	-0,5	-6,0	-3,7	-6,0	-7,0	-6,2	-5,0	-2,4	4. DOMESTIC DEMAND (1 + 2 + 3) (d)
5. Exportaciones de bienes y servicios	-1,0	-11,5	-7,1	-16,6	-14,7	-10,8	-2,9	8,0	5. Exports of goods and services
5.1. Exportaciones de bienes	-1,7	-11,6	-9,4	-19,9	-16,6	-9,7	1,3	13,0	5.1. Exports of goods
5.2. Exportaciones de servicios	4,8	-12,5	4,9	-6,5	-12,5	-16,0	-15,1	-1,6	5.2. Exports of services
5.3. Consumo de no residentes en el territorio económico	-4,3	-9,6	-10,3	-14,0	-9,1	-9,3	-5,5	-0,2	5.3. Consumption of non-residents in the economic territory
6. Importaciones de bienes y servicios	-4,9	-17,9	-13,5	-22,3	-21,7	-17,0	-9,6	2,6	6. Imports of goods and services
6.1. Importaciones de bienes	-5,6	-18,9	-15,1	-24,7	-23,8	-17,8	-7,7	5,3	6.1. Imports of goods
6.2. Importaciones de servicios	-1,3	-14,2	-6,2	-11,5	-13,8	-14,4	-17,2	-7,3	6.2. Imports of services
6.3. Consumo de residentes en el resto del mundo	-6,3	-14,3	-13,1	-19,9	-12,7	-12,2	-12,0	-1,7	6.3. Consumption of residents in the rest of the world
7. PIB A PRECIOS DE MERCADO (4 + 5 - 6)	0,9	-3,6	-1,2	-3,3	-4,2	-4,0	-3,1	-1,3	7. GDP AT MARKET PRICES (4 + 5 - 6)
B. PRECIOS Y COSTES									B. PRICES AND COSTS
1. Deflactor del consumo final de los hogares y de las ISFLSH	3,7	-0,6	2,8	0,2	-1,4	-1,6	0,3	1,4	1. Deflator of final consumption of households and NPISHs
2. Deflactor del PIB	2,5	0,2	1,7	1,5	0,2	-0,6	-0,2	0,4	2. GDP deflator
3. Remuneración por asalariado	6,1	3,7	6,0	4,1	4,2	3,3	3,1	2,5	3. Compensation per employee
4. Costes laborales unitarios	4,6	0,4	3,8	0,9	0,9	-0,1	-0,1	0,1	4. Unit labour costs
C. MERCADO DE TRABAJO									C. LABOUR MARKET
1. Puestos de trabajo equivalentes a tiempo completo									1. Full-time equivalent jobs
1.1. Ocupados	-0,6	-6,7	-3,2	-6,3	-7,2	-7,2	-6,1	-3,6	1.1. Employment
1.1.1. Asalariados	-0,8	-6,5	-3,6	-6,3	-7,1	-7,0	-5,6	-3,6	1.1.1. Employees
1.1.2. Autónomos	0,4	-7,9	-0,8	-6,4	-8,0	-8,3	-8,8	-3,7	1.1.2. Self-employed

(Latest released INE information as at 19/5/10)

2.1 National Accounts of Spain
Base year 2000

Annual percentage changes (a)

2. MAIN ECONOMIC INDICATORS

2. PRINCIPALES INDICADORES ECONÓMICOS

2.1 Contabilidad nacional de España (Continuación)
Base 2000

(Última información disponible publicada por el INE el 19/5/10)

Millones de euros (a)

	2008	2009	2008	2009				2010	
			IV	I	II	III	IV	I	
Pro memoria:									Memorandum items:
A. PIB pm a precios corrientes (e)									A. GDP at current market prices (e)
A.1 Serie corregida de efectos estacionales y calendario	1 088 502	1 051 151	270 306	266 707	262 476	260 487	261 481	264 376	A.1 Seasonally- and working-day-adjusted series
A.2 Serie datos brutos	1 088 502	1 051 151	280 760	258 810	266 345	250 981	275 015	256 822	A.2 Original data series

(Latest released INE information as at 19/5/10)

EUR millions (a)

2.1 National Accounts of Spain (cont'd)
Base year 2000

2. MAIN ECONOMIC INDICATORS

Fuente: INE./ Source: INE.

- (a) Series oficiales de la CNE elaboradas según el SEC95. Salvo indicación en contrario, series corregidas de efectos estacionales y de calendario (véase nota e). / Official National Accounts of Spain (CNE) series, compiled according to ESA95. Unless indicated otherwise, the series are seasonally- and working-day-adjusted data (see Note e).
- (b) El gasto en consumo final puede realizarse en el territorio económico o en el resto del mundo (SEC95, 3.75). Luego incluye el consumo de los residentes en el resto del mundo, que, posteriormente, se deduce en la rúbrica Importaciones de bienes y servicios. / Final consumption expenditure may take place on the domestic territory or abroad (ESA95, 3.75). It therefore includes residents' consumption abroad, which is subsequently deducted in Imports of goods and services.
- (c) Aportación al crecimiento del PIB. / Contribution to GDP growth rate.
- (d) Demanda de los residentes dentro y fuera del territorio económico. / Residents' demand within and outside the economic territory.
- (e) El INE publica en el marco del SEC95, en la Base 2000, además de la serie de datos brutos, una serie trimestral del PIB y sus componentes, resultado de la aplicación a los datos brutos de determinados filtros estadísticos, Serie corregida de efectos estacionales y de calendario, en la que se ha eliminado el componente estacional y se ha ajustado el número de días laborables. / INE publishes, in the framework of ESA95, and in base year 2000 terms, not only its original data, but also a quarterly series of GDP and its components, obtained by applying certain statistical filters to the original series. Seasonally- and working-day-adjusted series.

2. PRINCIPALES INDICADORES ECONOMICOS

2.2 Economía nacional (consolidada). Cuenta de operaciones no financieras
Base 2000

(Última información disponible publicada por el INE el 19/5/10)

Millones de euros (a)

	2008	2009	2008 IV	2009 I	2009 II	2009 III	2009 IV	2010 I	
1. PIB a precios de mercado	1 088 502	1 051 151	280 760	258 810	266 345	250 981	275 015	256 822	1. GDP at market prices
2. Remuneración de asalariados	-62	-149	-29	1	-79	-41	-30	-1	2. Compensation of employees
Del resto del mundo	1 504	1 297	348	366	313	298	320	372	From the rest of the world
Al resto del mundo (-)	-1 566	-1 446	-377	-365	-392	-339	-350	-373	To the rest of the world (-)
3. Impuestos sobre la producción y las importaciones al resto del mundo (-)	-3 389	-2 942	-756	-1 154	-544	-585	-659	-913	3. Taxes on production and imports to the rest of the world (-)
4. Subvenciones del resto del mundo	5 881	6 322	3 724	846	818	313	4 345	480	4. Subsidies from the rest of the world
5. Rentas de la propiedad	-30 378	-23 010	-8 168	-8 204	-6 670	-4 210	-3 926	-5 591	5. Property income
Del resto del mundo	63 562	54 464	16 473	12 967	14 305	13 238	13 954	7 990	From the rest of the world
Al resto del mundo (-)	-93 940	-77 474	-24 641	-21 171	-20 975	-17 448	-17 880	-13 581	To the rest of the world (-)
6. Transferencias corrientes	-11 933	-12 224	-3 802	-3 112	-2 830	-1 928	-4 354	-4 300	6. Current transfers
Del resto del mundo	11 745	11 076	3 130	2 607	2 503	2 882	3 084	2 734	From the rest of the world
Al resto del mundo (-)	-23 678	-23 300	-6 932	-5 719	-5 333	-4 810	-7 438	-7 034	To the rest of the world (-)
7. Renta nacional disponible (1 a 6)	1 048 621	1 019 148	271 729	247 187	257 040	244 530	270 391	246 497	7. National disposable income (1 to 6)
8. Gasto en consumo final -(b)	-833 905	-811 073	-213 705	-195 377	-202 188	-198 247	-215 261	-199 024	8. Final consumption expenditure -(b)
9. Ahorro nacional bruto (7 + 8)	214 716	208 075	58 024	51 810	54 852	46 283	55 130	47 473	9. Gross national saving (7 + 8)
10. Transferencias de capital	5 152	5 031	725	902	1 767	844	1 518	1 799	10. Capital transfers
Del resto del mundo	5 985	5 723	987	1 049	1 932	1 082	1 660	1 992	From the rest of the world
Al resto del mundo (-)	-833	-692	-262	-147	-165	-238	-142	-193	To the rest of the world (-)
11. Adquisiciones menos cesiones de activos no financieros no producidos	-185	-772	-42	-66	-255	-250	-201	19	11. Acquisitions less sales of non-financial non-produced assets
12. Formación bruta de capital (-)	-318 633	-261 631	-80 812	-72 215	-66 894	-55 883	-66 639	-64 883	12. Gross capital formation (-)
13. Capacidad (+) o necesidad (-) de financiación de la nación (9 a 12)	-98 950	-49 297	-22 105	-19 569	-10 530	-9 006	-10 192	-15 592	13. Net lending (+) or net borrowing (-) of the nation (9 to 12)
14. Capacidad (+) o necesidad (-) de financiación de la nación en % del PIBpm (13/1)*100 (c)	-9,09	-4,69	-2,03	-1,86	-1,00	-0,86	-0,97	-1,49	14. Net lending (+) or net borrowing (-) of the nation as % of GDPpm (13/1)*100 (c)

(Latest released INE Information as at 19/5/10)

EUR millions (a)

2.2 Total Economy (consolidated). Non-financial transactions account
Base year 2000

2. MAIN ECONOMIC INDICATORS

Fuente: INE. / Source: INE

- (a) Series oficiales según SEC95 (Base 2000), Cuenta del Resto del mundo y agregados macroeconómicos. Series de datos brutos. / Official National Accounts of Spain series compiled according to ESA95 (Base 2000), rest of the world account and macroeconomic aggregates Original data series.
- (b) El gasto en consumo final puede realizarse en el territorio económico o en el resto del mundo (SEC95, 3.75). Luego incluye el consumo de los residentes en el resto del mundo, que, posteriormente, se deduce en la rúbrica Importaciones de bienes y servicios. / Final consumption expenditure may take place on the domestic territory or abroad (ESA95, 3.75), It therefore includes residents' consumption abroad, which is subsequently deducted in Imports of goods and services.
- (c) Los porcentajes de los trimestres se calculan: 1) Cuando se dispone del PIB de los cuatro trimestres del año en cuestión se toma como referencia el PIB del año; 2) Cuando no se dispone del PIB de los cuatro trimestres del año en cuestión se toma como referencia el PIB anual que resulta de agregar el PIB trimestral de los últimos cuatro trimestres. / The quarterly percentages are calculated: 1) When the GDP for the four quarters of the year in question is available, using the GDP for the year; 2) when the GDP for the four quarters of the year in question is not available, using the annual GDP obtained by aggregating the quarterly GDP figures for the last four quarters.

2. PRINCIPALES INDICADORES ECONÓMICOS

2.3 Economía nacional. Cuentas corrientes y de capital
Detalle por sectores institucionales. (Primera parte)
Base 2000

Período de referencia: 2009 (Última información disponible publicada por el INE el 5/4/10)

Millones de euros

	Economía nacional (no consolidada)/ National economy (non-consolidated) (S.1)	Instituciones financieras/ Financial institutions (S.12)	Administraciones públicas/ General government (S.13)	Sociedades no financieras/ Non financial corporations (S.11)	Hogares e instituciones sin fines de lucro/ Households and non-profit institutions (S.14,15)	Operaciones no sectorizadas/ Unsectorised transactions	Operaciones entre sectores residentes/ Transactions between resident sectors	Economía nacional (consolidada)/ National economy (consolidated) (S.1*)	Resto del mundo/ Rest of the world (S.2)	Total (S.1+S.2)	
	1	2	3	4	5	6	7	8	9	10	
I. CAPACIDAD (+)/NECESIDAD (-) DE FINANCIACIÓN (II - III)	-49 297	17 047	-117 604	-23 344	74 604	-	-	-49 297	49 297	-	I. NET LENDING (+) OR NET BORROWING (-)
II. RECURSOS	3 610 659	244 178	530 315	1 318 064	1 443 100	75 001	836 042	2 774 617	364 246	3 974 905	II. RESOURCES
1. Producción de bienes y servicios	2 112 814	88 738	205 037	1 246 560	497 477	75 001	-	2 112 814	-	2 112 814	1. Production of goods and services
2. Importaciones de bienes y servicios	-	-	-	-	-	-	-	-	270 437	270 437	2. Imports of goods and services
3. Remuneración de asalariados	510 996	-	-	-	510 996	-	-	510 996	1 446	512 442	3. Compensation of employees
4. Impuestos netos de subvenciones sobre producción e importaciones	80 236	-	80 236	-	-	-	-	80 236	-3 380	76 856	4. Taxes net of subsidies on production and imports
5. Rentas de la propiedad	237 761	126 242	10 706	42 321	58 492	-	183 297	54 464	77 474	315 235	5. Property income
6. Transferencias corrientes	522 038	30 224	250 342	12 795	228 677	-	510 962	11 076	23 300	545 338	6. Current transfers
7. Transferencias sociales en especie	140 286	-	-	-	140 286	-	140 286	-	-	140 286	7. Social transfers in kind
8. Ajuste por la variación de la participación neta de los hogares en los fondos de pensiones	1 497	-	-	-	1 497	-	1 497	-	-	1 497	8. Adjustment for the change in net equity of households in pension fund reserves
9. Transferencias de capital a cobrar	17 453	493	-823	11 391	6 392	-	11 730	5 723	692	18 145	9. Capital transfers receivable
10. Transferencias de capital a pagar (-)	-12 422	-1 519	-15 183	4 997	-717	-	-11 730	-692	-5 723	-18 145	10. Capital transfers payable (-)
III. EMPLEOS	3 659 956	227 131	647 919	1 341 408	1 368 496	75 001	836 042	2 823 914	314 949	3 974 905	III. USES
1. Consumos intermedios	1 061 663	24 976	61 103	754 547	221 036	-	-	1 061 663	-	1 061 663	1. Intermediate consumption
2. Exportaciones de bienes y servicios	-	-	-	-	-	-	-	-	248 884	248 884	2. Exports of goods and services
3. Remuneración de asalariados	511 145	23 070	124 285	309 394	54 396	-	-	511 145	1 297	512 442	3. Compensation of employees
4. Impuestos netos de subvenciones sobre producción e importaciones	76 856	387	338	1 850	-720	75 001	-	76 856	-	76 856	4. Taxes net of subsidies on production and imports
5. Rentas de la propiedad	260 771	132 092	18 847	94 755	15 077	-	183 297	77 474	54 464	315 235	5. Property income
6. Transferencias corrientes	534 262	35 347	173 688	42 546	282 681	-	510 962	23 300	11 076	545 338	6. Current transfers
7. Transferencias sociales en especie	140 286	-	129 971	-	10 315	-	140 286	-	-	140 286	7. Social transfers in kind
8. Gasto en consumo final/Consumo final efectivo	811 073	-	92 358	-	718 715	-	-	811 073	-	811 073	8. Final consumption expenditure/Actual final consumption
9. Ajuste por la variación de la participación neta de los hogares en los fondos de pensiones	1 497	1 497	-	-	-	-	1 497	-	-	1 497	9. Adjustment for the change in net equity of households in pension fund reserves
10. Formación bruta de capital fijo	256 671	9 762	46 003	132 987	67 919	-	-	256 671	-	256 671	10. Gross fixed capital formation
11. Adquisiciones menos cesiones de activos no financieros no producidos	772	-	1 326	1 024	-1 578	-	-	772	-772	-	11. Acquisitions less sales of non-financial non-produced assets
12. Var.existencias y adq. netas de objetos valiosos	4 960	-	-	4 305	655	-	-	4 960	-	4 960	12. Changes in inventories and net acq. of valuables

Reference period: 2009 (Information of the INE as at 5/4/10)

2.3 Total Economy. Current and capital accounts
by institutional sector
Base year 2000

EUR millions

2. MAIN ECONOMIC INDICATORS

2. PRINCIPALES INDICADORES ECONÓMICOS

2.3 Economía nacional. Cuentas corrientes y de capital
Detalle por sectores institucionales. (Continuación)
Base 2000

Período de referencia: 2009 (Última información disponible publicada por el INE el 5/4/10)

Millones de euros

	Economía nacional (no consolidada)/ National economy (non-consolidated) (S.1)	Instituciones financieras/ Financial institutions (S.12)	Administraciones Públicas/ General government (S.13)	Sociedades no financieras/ Non financial corporations (S.11)	Hogares e instituciones sin fines de lucro/ Households and non-profit institutions (S.14,15)	Operaciones no sectorizadas/ Unsectorised transactions	Operaciones entre sectores residentes/ Transactions between resident sectors	Economía nacional (consolidada)/ National economy (consolidated) (S.1*)	Resto del mundo/ Rest of the world (S.2)	Total (S.1+S.2)	
	1	2	3	4	5	6	7	8	9	10	
IV. SALDOS CONTABLES											IV. BALANCING ITEMS
1. Cuenta de producción: PIB/Valor añadido bruto	1 051 151	63 762	143 934	492 013	276 441	75 001	-	1 051 151	-	-	1. Production account: GDP/Gross value added
2. Cuenta de explotación: Excedente bruto de explotación y renta mixta bruta	463 150	40 305	19 311	180 769	222 765	-	-	463 150	-	-	2. Generation of income account: Gross operating surplus and mixed income
3. Cuenta de asignación de la renta primaria: Renta Nacional Bruta (RNB)/saldo de rentas primarias bruto	1 031 372	34 455	91 406	128 335	777 176	-	-	1 031 372	-	-	3. Allocation of primary income account: GNI/Gross balance of primary income
4. Cuenta de distribución secundaria de la Renta: RNDB/Renta disponible bruta	1 019 148	29 332	168 060	98 584	723 172	-	-	1 019 148	-	-	4. Secondary distribution of income account: GNDI/Gross disposable income
5. Cuenta de redistribución de la renta en especie: RNDAB/Renta disponible ajustada bruta	1 019 148	29 332	38 089	98 584	853 143	-	-	1 019 148	-	-	5. Redistribution of income in kind account: GNADI/Gross adjusted disposable income
6. Cuenta de bienes y servicios, y de operaciones corrientes del resto del mundo:											6. Accounts of goods and services, and current transactions of the rest of the world:
6.1. Saldo de intercambios exteriores de bienes y servicios	-	-	-	-	-	-	-	-	21 553	-	6.1. External balance of goods and services
6.2. Saldo de operaciones corrientes con el exterior	-	-	-	-	-	-	-	-	53 556	-	6.2. Current external balance
7. Cuenta de utilización de la renta disponible: ANB/Ahorro bruto	208 075	27 835	-54 269	98 584	135 925	-	-	208 075	-	-	7. Use of income account: GNS/Gross saving
8. Cuenta de adquisiciones de activos no financieros: capacidad (+)/necesidad (-) de financiación	-49 297	17 047	-117 604	-23 344	74 604	-	-	-49 297	49 297	-	8. Acquisition of non-financial assets account: Net lending (+) or net borrowing (-)

Reference period: 2009 (Information of the INE as at 5/4/10)

2.3 Total Economy. Current and capital accounts by institutional sector (Continued)
Base year 2000

EUR millions

2. MAIN ECONOMIC INDICATORS

Fuente: INE, IGAE y estimación BE. / Source: INE, IGAE and BE estimates.

2. CUENTAS FINANCIERAS

2.4 Cuentas de operaciones financieras. Detalle por sectores institucionales

Período de referencia: 2009-IV (Última información disponible publicada en 20/04/2010)

Millones de euros

	TOTAL ECONOMÍA (no consolidada) (S.1)/ TOTAL ECONOMY (non-consolidated) (S.1) 1=2a5	Instituciones financieras (S.12)/ Financial institutions (S.12) 2	Administraciones públicas (S.13)/ General government (S.13) 3	Sociedades no financieras (S.11)/ Non-financial corporations (S.11) 4	Hogares e instituciones sin fines de lucro (S.14/5)/ Households and non-profit institutions (S.14/5) 5	Operaciones entre sectores residentes/ Transactions between residents sectors 6	TOTAL ECONOMÍA (consolidada) (S.1*)/ TOTAL ECONOMY (consolidated) (S.1*) 7=1-6	RESTO DEL MUNDO (S.2)/ REST OF THE WORLD (S.2) 8	Total/ Total 9=1+8	
I. ADQUISICIONES NETAS DE ACTIVOS FINANCIEROS (F)	81 458	51 627	6 208	-3 135	26 758	74 003	7 455	17 228	98 686	I. NET ACQUISITION OF FINANCIAL ASSETS (F)
1. Oro monetario y DEG (F.1)	419	419	-	-	-	-	419	-419	-	1. Monetary gold and SDRs (F.1)
2. Efectivo y depósitos (F.2)	51 877	32 468	2 643	3 700	13 066	49 105	2 772	166	52 043	2. Currency and deposits (F.2)
2.1. Efectivo (F.21)	3 849	1 335	-	204	2 310	3 350	499	-	3 849	2.1. Currency (F.21)
2.2. Depósitos transferibles (F.22)	20 520	275	5 549	3 101	11 595	20 520	-	140	20 660	2.2. Transferable deposits (F.22)
2.3. Otros depósitos (F.29)	27 508	30 858	-2 906	394	-838	25 235	2 273	26	27 534	2.3. Other deposits (F.29)
3. Valores distintos de acciones (F.3)	7 317	11 597	-576	-2 535	-1 169	10 625	-3 308	23 576	30 893	3. Securities other than shares (F.3)
3.1. Valores a corto plazo (F.331)	-13 535	-8 999	-403	-3 178	-954	-13 535	-	17 084	3 549	3.1. Short term (F.331)
3.2. Valores a largo plazo (F.332)	19 065	19 867	-231	-356	-215	23 850	-4 785	6 274	25 339	3.2. Long term (F.332)
3.3. Derivados financieros (F.32)	1 787	729	58	999	-	310	1 477	218	2 005	3.3. Financial derivatives (F.34)
4. Préstamos (F.4)	3 933	-1 617	229	5 321	-	1 826	2 107	-3 138	794	4. Loans (F.4)
5. Acciones y otras participaciones (F.5)	9 258	9 143	-99	-6 329	6 543	5 595	3 663	-1 023	8 235	5. Shares and other equity (F.5)
5.1. Acciones (F.511/2)	3 837	6 446	-12	-8 853	6 256	2 238	1 599	910	4 747	5.1. Shares (F.511/2)
5.2. Otras participaciones (exc. fondos) (F.513)	4 992	1 588	-250	3 258	396	2 928	2 064	-2 035	2 957	5.2. Other equity (excluding mutual funds) (F.513)
5.3. Participac. en fondos de inversión (F.52)	429	1 110	-	-734	-110	429	-	102	531	5.3. Mutual funds shares (F.52)
6. Reservas técnicas de seguros (F.6)	2 807	57	-	-367	3 116	2 702	104	-45	2 762	6. Insurance technical reserves (F.6)
7. Otras cuentas pendientes de cobro (F.7)	5 848	-440	4 011	-2 926	5 202	4 149	1 698	-1 890	3 958	7. Other accounts receivable (F.7)
TOTAL (=I=II+III)	81 458	51 627	6 208	-3 135	26 758	74 003	7 455	17 228	98 686	TOTAL (=I=II+III)
II. OPERACIONES FINANCIERAS NETAS (=I-III) (B.9)	-10 192	2 359	-48 406	10 595	25 260	-	-10 192	10 192	-	II. NET FINANCIAL TRANSACTIONS (=I-III) (B.9)
III. PASIVOS NETOS CONTRAÍDOS (F)	91 650	49 267	54 614	-13 730	1 499	74 003	17 647	7 036	98 686	III. NET INCURRENCE OF LIABILITIES (F)
1. Efectivo y depósitos (F.2)	49 271	49 269	2	-	-	49 105	166	2 772	52 043	1. Currency and deposits (F.2)
1.1. Efectivo (F.21)	3 350	3 348	2	-	-	3 350	-	499	3 849	1.1. Currency (F.21)
1.2. Depósitos transferibles (F.22)	20 660	20 660	-	-	-	20 520	140	-	20 660	1.2. Transferable deposits (F.22)
1.3. Otros depósitos (F.29)	25 261	25 261	-	-	-	25 235	26	2 273	27 534	1.3. Other deposits (F.29)
2. Valores distintos de acciones (F.3)	34 201	-5 046	37 216	2 032	-	10 625	23 576	-3 308	30 893	2. Securities other than shares (F.3)
2.1. Valores a corto plazo (F.331)	3 549	-2 783	7 085	-753	-	-13 535	17 084	-	3 549	2.1. Short term (F.331)
2.2. Valores a largo plazo (F.332)	30 124	-2 904	30 131	2 898	-	23 850	6 274	-4 785	25 339	2.2. Long term (F.332)
2.3. Derivados financieros (F.32)	528	641	-	-113	-	310	218	1 477	2 005	2.3. Financial derivatives (F.34)
3. Préstamos (F.4)	-1 312	1 197	790	-5 577	2 277	1 826	-3 138	2 107	794	3. Loans (F.4)
4. Acciones y otras participaciones (F.5)	4 572	1 347	1 500	1 725	-	5 595	-1 023	3 663	8 235	4. Shares and other equity (F.5)
4.1. Acciones (F.511/2)	3 148	717	-	2 431	-	2 238	910	1 599	4 747	4.1. Shares (F.511/2)
4.2. Otras participaciones (exc. fondos) (F.513)	893	99	1 500	-706	-	2 928	-2 035	2 064	2 957	4.2. Other equity (excluding mutual funds) (F.513)
4.3. Participac. en fondos de inversión (F.52)	531	531	-	-	-	429	102	-	531	4.3. Mutual funds shares (F.52)
5. Reservas técnicas de seguros (F.6)	2 658	2 658	-	-	-	2 702	-	104	2 762	5. Insurance technical reserves (F.6)
6. Otras cuentas pendientes de pago (F.7)	2 260	-157	15 107	-11 911	-779	4 149	-1 890	1 698	3 958	6. Other accounts receivable (F.7)

Reference period: 2009 q4 (Information made available on 20/04/2010)

2.4 Financial transactions account. Detail by institutional sectors

EUR millions

2. FINANCIAL ACCOUNTS

2. CUENTAS FINANCIERAS

2.5 Balances financieros. Detalle por sectores institucionales

Período de referencia: 2009-IV (Última información disponible publicada en 20/04/2010)

Millones de euros

	TOTAL ECONOMÍA (no consolidada) (S.1)/ TOTAL ECONOMY (non-consolidated) (S.1) 1=2a5	Instituciones financieras (S.12)/ Financial institutions (S.12)	Administraciones públicas (S.13)/ General government (S.13)	Sociedades no financieras (S.11)/ Non-financial corporations (S.11)	Hogares e instituciones sin fines de lucro (S.14/5)/ Households and non-profit institutions (S.14/5)	Operaciones entre sectores residentes/ Transactions between residents sectors	TOTAL ECONOMÍA (consolidada) (S.1*)/ TOTAL ECONOMY (consolidated) (S.1*) 7=1-6	RESTO DEL MUNDO (S.2)/ REST OF THE WORLD (S.2)	Total/ Total	
		2	3	4	5	6		8	9=1+8	
I. ACTIVOS FINANCIEROS (AF)	8 974 168	4 812 036	371 817	2 038 260	1 752 056	7 564 678	1 409 490	2 356 757	11 330 926	I. OUTSTANDING FINANCIAL ASSETS (AF)
1. Oro monetario y DEG (AF.1)	10 160	10 160	-	-	-	-	10 160	-10 160	-	1. Monetary gold and SDRs (AF.1)
2. Efectivo y depósitos (AF.2)	2 433 037	1 232 375	119 749	249 349	831 565	2 158 340	274 697	549 117	2 982 154	2. Currency and deposits (AF.2)
2.1. Efectivo (AF.21)	109 127	8 563	-	7 579	92 986	84 067	25 060	-	109 127	2.1. Currency (AF.21)
2.2. Depósitos transferibles (AF.22)	546 250	51 468	71 148	114 642	308 992	546 250	-	11 313	557 563	2.2. Transferable deposits (AF.22)
2.3. Otros depósitos (AF.29)	1 777 660	1 172 345	48 601	127 128	429 587	1 528 023	249 637	537 804	2 315 464	2.3. Other deposits (AF.29)
3. Valores distintos de acciones (AF.3)	1 208 505	1 051 455	77 891	33 556	45 603	824 081	384 424	834 633	2 043 138	3. Securities other than shares (AF.3)
3.1. Valores a corto plazo (AF.331)	81 147	72 470	1 205	4 728	2 745	81 147	-	74 637	155 784	3.1. Short term (AF.331)
3.2. Valores a largo plazo (AF.332)	1 095 909	948 486	76 686	27 878	42 858	729 581	366 329	742 411	1 838 320	3.2. Long term (AF.332)
3.3. Derivados financieros (AF.32)	31 449	30 499	-	950	-	13 353	18 096	17 585	49 034	3.3. Financial derivatives (AF.34)
4. Préstamos (AF.4)	2 318 570	2 034 555	46 403	237 612	-	2 144 340	174 230	371 032	2 689 602	4. Loans (AF.4)
5. Acciones y otras participaciones (AF.5)	1 943 698	401 226	92 174	893 557	556 741	1 432 254	511 444	566 878	2 510 576	5. Shares and other equity (AF.5)
5.1. Acciones (AF.511/2)	1 315 358	356 136	9 887	591 725	357 609	918 041	397 317	365 228	1 680 586	5.1. Shares (AF.511/2)
5.2. Otras participaciones (exc. fondos) (AF.513)	428 008	19 832	81 786	275 355	51 034	313 880	114 127	197 956	625 963	5.2. Other equity (excluding mutual funds) (AF.513)
5.3. Participac. en fondos de inversión (AF.52)	200 332	25 258	-	26 477	148 098	200 332	-	3 695	204 027	5.3. Mutual funds shares (AF.52)
6. Reservas técnicas de seguros (AF.6)	307 497	17 827	-	26 277	263 393	299 470	8 027	1 971	309 468	6. Insurance technical reserves (AF.6)
7. Otras cuentas pendientes de cobro (AF.7)	752 702	64 438	35 601	597 910	54 754	706 194	46 508	43 285	795 987	7. Other accounts receivable (AF.7)
TOTAL (=I-II+III)	8 974 168	4 812 036	371 817	2 038 260	1 752 056	7 564 678	1 409 490	2 356 757	11 330 926	TOTAL (=I-II+III)
II. ACTIVOS FINANCIEROS NETOS (=I-III) (BF.90)	-957 427	114 221	-365 966	-1 507 782	802 100	-	-957 427	957 426	-	II. NET FINANCIAL ASSETS (=I-III) (BF.90)
III. PASIVOS (AF)	9 931 595	4 697 815	737 783	3 546 041	949 956	7 564 678	2 366 917	1 399 331	11 330 926	III. OUTSTANDING LIABILITIES (AF)
1. Efectivo y depósitos (AF.2)	2 707 457	2 703 989	3 468	-	-	2 158 340	549 117	274 697	2 982 154	1. Currency and deposits (AF.2)
1.1. Efectivo (AF.21)	84 067	80 600	3 468	-	-	84 067	-	25 060	109 127	1.1. Currency (AF.21)
1.2. Depósitos transferibles (AF.22)	557 563	557 563	-	-	-	546 250	11 313	-	557 563	1.2. Transferable deposits (AF.22)
1.3. Otros depósitos (AF.29)	2 065 826	2 065 826	-	-	-	1 528 023	537 804	249 637	2 315 464	1.3. Other deposits (AF.29)
2. Valores distintos de acciones (AF.3)	1 658 714	1 084 276	547 571	26 866	-	824 081	834 633	384 424	2 043 138	2. Securities other than shares (AF.3)
2.1. Valores a corto plazo (AF.331)	155 784	66 330	87 299	2 154	-	81 147	74 637	-	155 784	2.1. Short term (AF.331)
2.2. Valores a largo plazo (AF.332)	1 471 991	997 054	460 272	14 665	-	729 581	742 411	366 329	1 838 320	2.2. Long term (AF.332)
2.3. Derivados financieros (AF.32)	30 939	20 892	-	10 046	-	13 353	17 585	18 096	49 034	2.3. Financial derivatives (AF.34)
3. Préstamos (AF.4)	2 515 372	56 617	101 822	1 450 428	906 506	2 144 340	371 032	174 230	2 689 602	3. Loans (AF.4)
4. Acciones y otras participaciones (AF.5)	1 999 132	505 790	2 250	1 491 092	-	1 432 254	566 878	511 444	2 510 576	4. Shares and other equity (AF.5)
4.1. Acciones (AF.511/2)	1 283 269	262 258	-	1 021 011	-	918 041	365 228	397 317	1 680 586	4.1. Shares (AF.511/2)
4.2. Otras participaciones (exc. fondos) (AF.513)	511 836	39 504	2 250	470 082	-	313 880	197 956	114 127	625 963	4.2. Other equity (excluding mutual funds) (AF.513)
4.3. Participac. en fondos de inversión (AF.52)	204 027	204 027	-	-	-	200 332	3 695	-	204 027	4.3. Mutual funds shares (AF.52)
5. Reservas técnicas de seguros (AF.6)	301 441	301 441	-	-	-	299 470	-	8 027	309 468	5. Insurance technical reserves (AF.6)
6. Otras cuentas pendientes de pago (AF.7)	749 479	45 701	82 673	577 655	43 450	706 194	43 285	46 508	795 987	6. Other accounts receivable (AF.7)

Reference period: 2009 q4 (Information made available on 20/04/2010)
2.5 Financial balance sheets. Detail by institutional sectors

EUR millions
2. FINANCIAL ACCOUNTS

2. PRINCIPALES INDICADORES ECONÓMICOS

2.6 Balanza de Pagos y Posición de Inversión Internacional frente a otros residentes en la zona del euro y al resto del mundo

Millones de euros

	Serie en cuadro y columna/ Time Series in Table and Column	2007	2008	2008 IV	2009 I	2009 II	2009 III	2009 IV	
A. BALANZA DE PAGOS									A. BALANCE OF PAYMENTS
A.1. Cuenta corriente (I - P)	17.1/1	-105 266	-105 973	-23 674	-22 052	-12 024	-10 071	-13 007	A.1. Current account (Receipts-Payments)
1.1. Balanza comercial	17.1/2	-91 116	-86 724	-18 245	-12 604	-8 824	-12 037	-11 572	1.1. Trade balance
1.2. Servicios	17.1/3	23 051	26 144	5 084	3 965	6 868	9 596	5 268	1.2. Services
1.3. Rentas	17.1/4	-30 055	-36 034	-9 687	-10 154	-8 110	-5 511	-6 067	1.3. Income
1.4. Transferencias	17.1/5	-7 146	-9 360	-826	-3 259	-1 957	-2 119	-637	1.4. Transfers
A.2. Cuenta de capital (I - P)	17.1/6	4 577	5 474	661	975	1 240	661	1 192	A.2. Capital account (Receipts-Payments)
CUENTA CORRIENTE MÁS CUENTA DE CAPITAL	17.1/7	-100 689	-100 499	-23 013	-21 077	-10 783	-9 410	-11 815	CURRENT AND CAPITAL ACCOUNT
A.3. Cuenta financiera (VNP - VNA)	17.1/8	101 004	101 975	19 129	19 865	12 185	11 228	14 335	A.3. Financial account (net change in liabilities-net change in assets)
3.1. Total, excepto Banco de España	17.1/10	86 682	71 757	11 409	20 258	5 891	-117	21 117	3.1. Total excluding Banco de España
3.1.1. Inversiones directas	17.2/7	-53 181	-1 067	-6 924	-9 366	9 926	1 817	-3 316	3.1.1. Direct investment
3.1.2. Inversiones de cartera	17.2/8	104 263	378	-16 005	6 868	-7 737	18 710	26 666	3.1.2. Portfolio investment
3.1.3. Otras inversiones	17.2/9	39 693	78 903	31 133	23 415	2 718	-16 225	-640	3.1.3. Other investment
3.1.4. Derivados financieros	17.2/10	-4 094	-6 457	3 206	-660	985	-4 419	-1 594	3.1.4. Financial derivatives
3.2. Banco de España	17.1/9	14 322	30 218	7 721	-393	6 294	11 345	-6 782	3.2. Banco de España
3.2.1. Reservas	17.2/11	-164	-645	-518	-265	-325	-562	-411	3.2.1. Reserves
3.2.2. Activos frente al Eurosistema	17.2/12	28 329	31 713	11 019	-2 849	3 120	12 116	-6 241	3.2.2. Claims with the Eurosystem
3.2.3. Otros activos netos	17.2/13	-13 843	-850	-2 781	2 721	3 499	-208	-130	3.2.3. Other net assets
A.4. Errores y omisiones netos	17.1/11	-315	-1 477	3 883	1 212	-1 402	-1 818	-2 520	A.4. Net errors and omissions
CUENTA FINANCIERA MÁS ERRORES Y OMISIONES	-	100 689	100 499	23 013	21 077	10 783	9 410	11 815	FINANCIAL ACCOUNT AND NET ERRORS AND OMISSIONS
PRO MEMORIA: % PIB de A.1 + A.2	-	-9,6	-9,2	-8,2	-8,1	-4,0	-3,7	-4,3	MEMORANDUM ITEM: % of GDP of A.1 + A.2
B. POSICIÓN DE INVERSIÓN INTERNACIONAL									B. INTERNATIONAL INVESTMENT POSITION
B.1. Posición total neta	17.21/1	-816 847	-881 342	-881 342	-879 615	-927 138	-972 106	-983 385	B.1. Total net position
1.1. Banco de España	17.21/12	78 922	50 914	50 914	52 266	45 392	36 900	44 147	1.1. Banco de España
1.2. Resto sectores	17.21/2	-895 769	-932 256	-932 256	-931 881	-972 529	-1 009 006	-1 027 532	1.2. Other sectors

2.6 Balance of Payments and International Investment Position vis-à-vis other euro area residents and the rest of the world

EUR millions

2. MAIN ECONOMIC INDICATORS

2. PRINCIPALES INDICADORES ECONÓMICOS

2.7 Cuentas financieras
Operaciones financieras netas y Activos financieros netos de los sectores institucionales % del PIB

	Operaciones financieras netas (1)								Activos financieros netos							
	Economía nacional							Resto del Mundo (=1)	Economía nacional					Resto del mundo (=9)		
	Total	Sociedades no financieras	Instituciones financieras		Administraciones públicas	Hogares e ISFLSH	Total		Sociedades no financieras	Instituciones financieras		Administraciones públicas	Hogares e ISFLSH			
			Total	Monetarias						no monetarias	Total				Monetarias	no monetarias
1	2	3	4	5	6	7	8	9	10	11	12	13	14	15	16	
04	-4,84	-4,54	0,65	0,57	0,07	-0,35	-0,59	4,84	-52,03	-114,77	4,22	2,12	2,10	-34,63	93,16	52,03
05	-6,55	-7,06	0,85	0,78	0,07	0,96	-1,31	6,55	-55,79	-127,23	2,52	0,91	1,61	-30,33	99,25	55,79
06	-8,39	-9,47	0,73	0,82	-0,09	2,02	-1,67	8,39	-65,73	-145,16	-1,05	-1,95	0,91	-23,99	104,47	65,73
07	-9,56	-11,64	2,05	1,87	0,18	1,91	-1,88	9,56	-78,97	-156,66	2,81	1,94	0,87	-18,97	93,85	78,97
08	-9,09	-7,23	1,96	1,45	0,51	-4,06	0,24	9,09	-80,33	-136,68	12,23	10,86	1,37	-23,24	67,36	80,33
06 I	-6,97	-7,17	0,73	0,67	0,06	1,45	-1,98	6,97	-56,96	-131,70	-0,37	-1,35	0,99	-27,30	102,41	56,96
06 II	-7,32	-6,95	0,66	0,68	-0,02	1,88	-2,91	7,32	-57,74	-131,53	1,19	0,10	1,10	-25,97	98,57	57,74
06 III	-7,86	-8,29	0,67	0,76	-0,09	1,98	-2,23	7,86	-61,71	-138,41	0,16	-0,98	1,14	-24,60	101,14	61,71
06 IV	-8,39	-9,47	0,73	0,82	-0,09	2,02	-1,67	8,39	-65,73	-145,16	-1,05	-1,95	0,91	-23,99	104,47	65,73
07 I	-8,44	-9,63	0,97	1,05	-0,08	2,20	-1,98	8,44	-68,77	-149,44	-1,21	-1,86	0,66	-21,62	103,50	68,77
07 II	-8,84	-11,07	1,50	1,51	-0,01	2,04	-1,30	8,84	-71,89	-151,32	-0,58	-1,17	0,59	-20,52	100,53	71,89
07 III	-9,30	-11,99	1,76	1,64	0,11	2,55	-1,61	9,30	-73,69	-155,37	3,18	1,86	1,32	-18,42	96,92	73,69
07 IV	-9,56	-11,64	2,05	1,87	0,18	1,91	-1,88	9,56	-78,97	-156,66	2,81	1,94	0,87	-18,97	93,85	78,97
08 I	-10,02	-11,76	2,17	1,93	0,24	1,35	-1,78	10,02	-79,96	-150,99	4,93	4,27	0,65	-18,09	84,19	79,96
08 II	-9,95	-10,32	1,95	1,60	0,35	0,16	-1,74	9,95	-79,88	-145,54	6,34	4,82	1,53	-18,46	77,77	79,88
08 III	-9,47	-8,27	2,15	1,72	0,43	-1,93	-1,42	9,47	-79,38	-139,72	8,74	7,07	1,67	-18,96	70,56	79,38
08 IV	-9,09	-7,23	1,96	1,45	0,51	-4,06	0,24	9,09	-80,33	-136,68	12,23	10,86	1,37	-23,24	67,36	80,33
09 I	-8,16	-6,56	1,98	1,42	0,57	-5,77	2,19	8,16	-80,21	-133,17	14,29	12,07	2,22	-24,33	63,00	80,21
09 II	-6,95	-4,59	1,90	1,36	0,54	-8,38	4,12	6,95	-85,62	-138,90	13,07	10,18	2,89	-28,00	68,21	85,62
09 III	-5,79	-2,30	1,66	1,19	0,47	-9,88	4,73	5,79	-90,49	-145,40	12,23	9,16	3,07	-30,41	73,09	90,49
09 IV	-4,69	-0,51	1,62	1,13	0,49	-11,19	5,39	4,69	-91,08	-143,44	10,87	8,45	2,42	-34,82	76,31	91,08

CUENTAS FINANCIERAS
operaciones financieras netas (1)

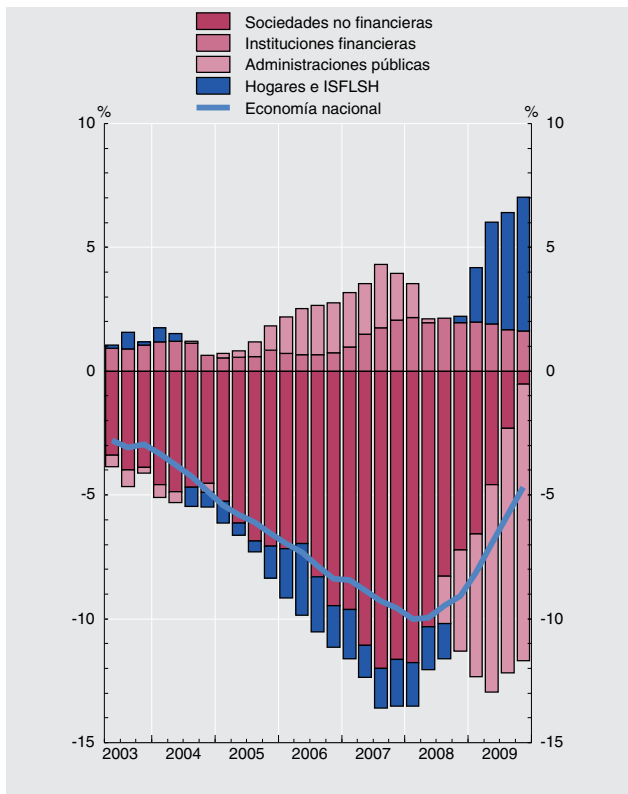

CUENTAS FINANCIERAS
Activos financieros netos

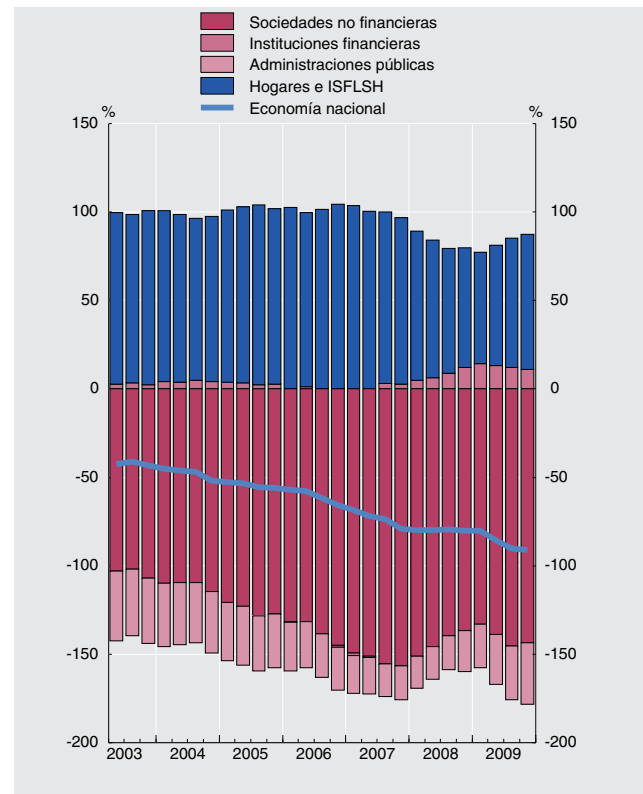

(1) En el cómputo de los ratios trimestrales se utilizan los flujos acumulados de los últimos cuatro trimestres de las operaciones financieras netas y del PIB.

2. PRINCIPALES INDICADORES ECONÓMICOS

2.8 Precios y tipos de interés
(antiguo indicador de convergencia)

	Precios (a)			Tipos de interés (b)		
	Zona del euro T12,12	España T12,12	Diferencia	Zona del euro (c)	España (c)	Diferencia
	1	2	3 = 2-1	4	5	6 = 5-4
03	2,1	3,1	1,0	4,2	4,1	-0,0
04	2,1	3,1	0,9	4,1	4,1	-0,0
05	2,2	3,4	1,2	3,4	3,4	-0,1
06	2,2	3,6	1,4	3,9	3,8	-0,1
07	2,1	2,8	0,7	4,3	4,3	-0,0
08	3,3	4,1	0,9	4,4	4,4	0,0
09	0,3	-0,2	-0,5	4,0	4,0	-0,1
09 Feb	2,9	3,5	0,6	4,4	4,4	0,0
Mar	2,7	3,1	0,5	4,4	4,4	0,0
Abr	2,4	2,8	0,3	4,3	4,3	-0,0
May	2,1	2,3	0,1	4,3	4,3	-0,0
Jun	1,8	1,8	-0,0	4,3	4,3	-0,0
Jul	1,4	1,2	-0,2	4,2	4,2	-0,0
Ago	1,1	0,8	-0,3	4,2	4,1	-0,0
Sep	0,7	0,3	-0,4	4,1	4,1	-0,0
Oct	0,5	-0,0	-0,5	4,1	4,0	-0,0
Nov	0,3	-0,2	-0,5	4,0	4,0	-0,0
Dic	0,3	-0,2	-0,5	4,0	4,0	-0,1
10 Ene	0,3	-0,2	-0,5	4,0	4,0	-0,1
Feb	0,3	-0,2	-0,4	4,0	3,9	-0,1
Mar	0,3	-0,1	-0,4	4,0	3,9	-0,1
Abr	0,4	0,1	-0,3	4,0	3,9	-0,1
May	0,5	0,3	-0,2	4,0	3,9	-0,1

PRECIOS

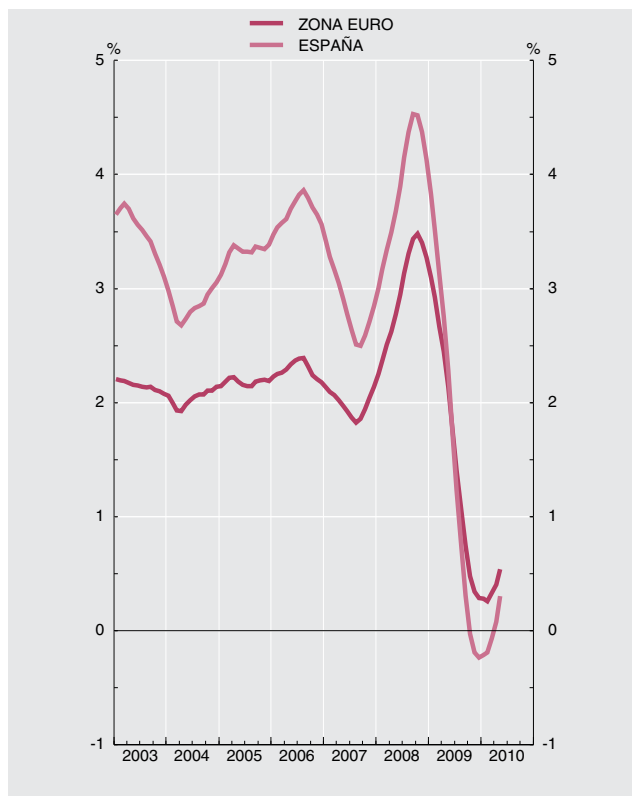

TIPOS DE INTERÉS

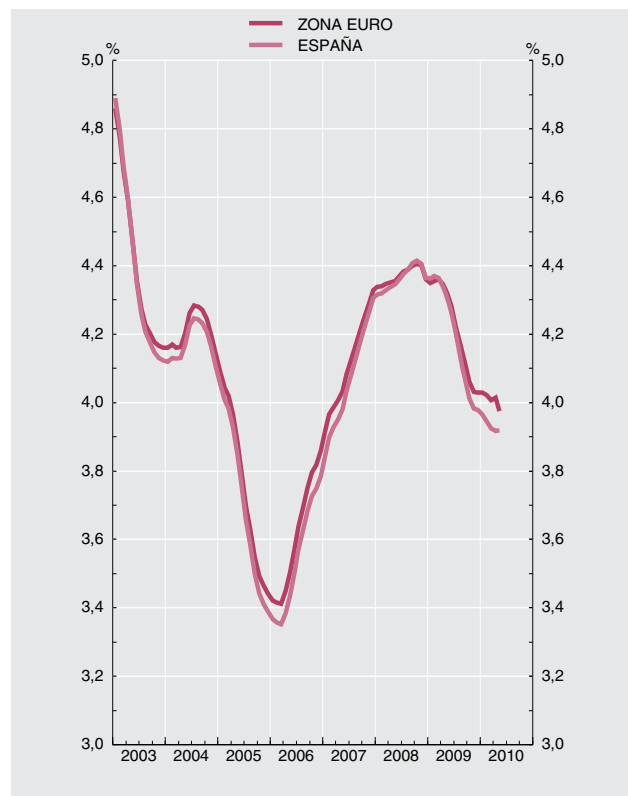

Fuente: Eurostat, Instituto Nacional de Estadística, Banco Central Europeo y Banco de España.

(a) Los IPC utilizados en las columnas 1 y 2 son: antes de diciembre de 1995, IPC nacionales. Desde diciembre de 1995 hasta noviembre de 1996, índices transitorios de precios de consumo. Desde diciembre de 1996, índices armonizados de precios de consumo.

(b) Tipo de interés de los bonos a diez años, que se utilizó para medir la convergencia de tipos de interés. Para España véase también la columna 11 del cuadro 2.10 de este Boletín.

Para los datos de los IPC y tipos de interés por países véanse los cuadros 26.15 y 26.23 de este Boletín, respectivamente.

(c) Media de los últimos doce meses.

2. PRINCIPALES INDICADORES ECONÓMICOS

2.9 Déficit y deuda (pasivos) de las Administraciones Públicas (a)

Notificaciones enviadas a la Comisión Europea				Millones de euros y porcentaje				
	Déficit	Deuda	PIB pm	Déficit % del PIB	Deuda % del PIB	Diferencia respecto a valores de referencia		
	1	2	3	4	5	6=4-3puntos	7=5-60puntos	
95	28 948	283 076	447 205	6,5	63,3	3,5	3,3	
96	22 974	319 600	473 855	4,8	67,4	1,8	7,4	
97	16 986	333 199	503 921	3,4	66,1	0,4	6,1	
98	17 351	345 953	539 493	3,2	64,1	0,2	4,1	
99	8 254	361 556	579 942	1,4	62,3	-1,6	2,3	
00	6 161	373 506	630 263	1,0	59,3	-2,0	-0,7	
01	4 361	377 806	680 678	0,6	55,5	-2,4	-4,5	
02	3 312	383 170	729 206	0,5	52,5	-2,5	-7,5	
03	1 622	381 591	782 929	0,2	48,7	-2,8	-11,3	
04	2 862	388 701	841 042	0,3	46,2	-2,7	-13,8	
05	-8 759	391 083	908 792	-1,0	43,0	-4,0	-17,0	
06	-19 847	389 507	984 284	-2,0	39,6	-5,0	-20,4	
07	-20 066	380 660	1 052 730	-1,9	36,2	-4,9	-23,8	
08	P 44 260	432 233	1 088 502	4,1	39,7	1,1	-20,3	
09	P 117 630	559 650	1 051 151	11,2	53,2	8,2	-6,8	

DÉFICIT

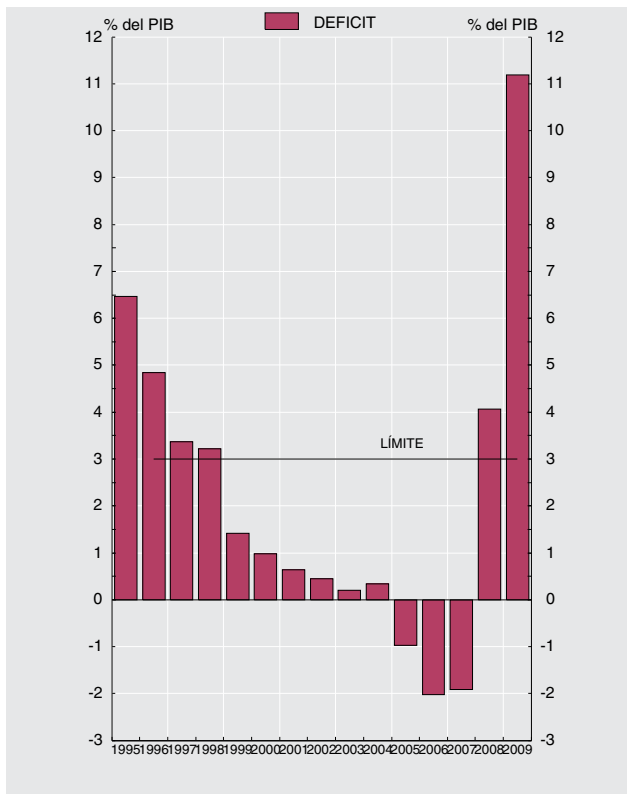

DEUDA

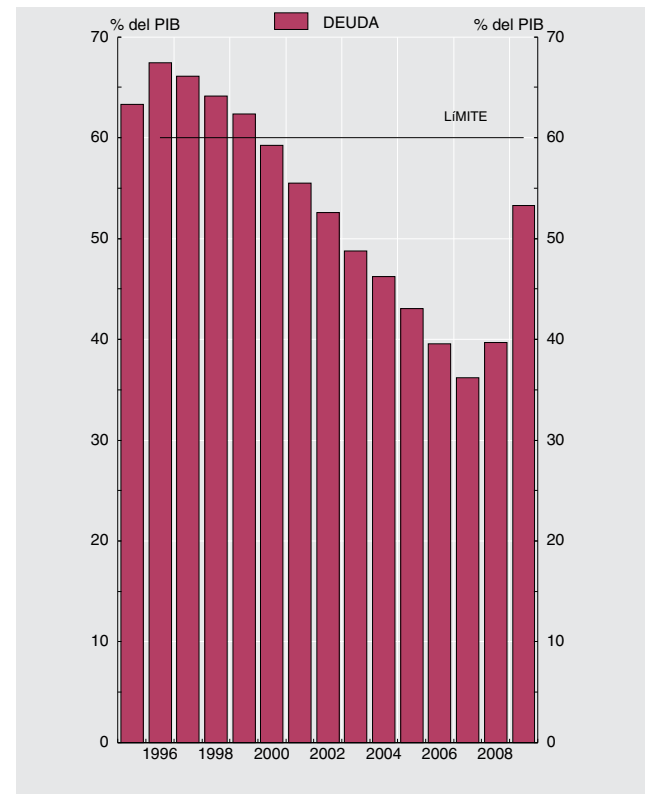

Fuentes: Déficit: Ministerio de Economía y Hacienda; Deuda: Banco de España; PIB pm: Instituto Nacional de Estadística.

a. Los datos recogidos en este cuadro corresponden a los que las autoridades españolas envían a la Comisión Europea dos veces al año (antes del 1 de abril y antes del 1 de octubre) en el marco del Protocolo sobre Déficit Excesivo / Pacto de Estabilidad y Crecimiento (Reglamento 3605/93, revisado por el Reglamento 475/2000; Resolución 97/C 236/01, Reglamento 1466/97, y Reglamento 1467/97). Los datos corresponden al cuestionario enviado a finales de marzo de 2010, y están elaborados siguiendo la metodología SEC95 (Véanse también los cuadros 11.1 y 11.8 a 11.9).

2. PRINCIPALES INDICADORES ECONÓMICOS

2.10 Tipos de interés

Porcentajes

	Operaciones de política monetaria: Subastas principales de financiación (a)	Mercado interbancario de depósitos no transferibles a 3 meses	Operaciones de los Bancos / Entidades de crédito						Mercados secundarios de valores			
			Activas			Pasivas			Letras del Tesoro a 1 año	Bonos y obligaciones del Estado		Obligaciones privadas a más de dos años AIAF
			Tipo preferencial bancos (b)	Créditos de 1 a 3 años bancos (b)	Tipo sintético entidades de crédito (c)	Cuentas corrientes bancos (b)	Depósitos 1 a 2 años bancos (b)	Tipo sintético entidades de crédito (c)		A 3 años	A 10 años criterio de convergencia	
1	2	3	4	5	6	7	8	9	10	11	12	
06	3,50	3,08	5,10	...	5,10	1,85	3,26	3,48	3,79	4,05
07	4,00	4,27	5,38	...	6,03	2,77	4,07	4,13	4,31	4,67
08	2,50	4,62	5,57	...	5,70	2,72	3,71	3,89	4,37	5,25
09	1,00	1,23	5,30	...	3,32	1,28	0,99	2,23	3,98	3,47
09 May	1,00	1,30	5,31	...	3,84	1,49	0,95	2,19	4,06	3,24
Jun	1,00	1,26	5,31	...	3,74	1,41	0,96	2,34	4,25	3,35
Jul	1,00	0,95	5,27	...	3,65	1,40	0,83	2,04	4,01	3,25
Ago	1,00	0,86	5,31	...	3,56	1,36	0,79	2,12	3,79	3,82
Sep	1,00	0,80	5,30	...	3,55	1,25	0,78	1,90	3,81	3,26
Oct	1,00	0,75	5,20	...	3,44	1,26	0,86	1,92	3,78	3,79
Nov	1,00	0,72	5,18	...	3,39	1,31	0,85	1,93	3,79	3,17
Dic	1,00	0,70	5,13	...	3,32	1,28	0,88	2,02	3,81	2,80
10 Ene	1,00	0,67	5,12	...	3,32	1,24	0,81	2,16	3,99	3,23
Feb	1,00	0,65	5,08	...	3,29	1,18	0,83	2,23	3,98	3,30
Mar	1,00	0,61	5,08	...	3,27	1,30	0,74	1,90	3,83	3,04
Abr	1,00	0,64	5,12	...	3,22	1,36	1,08	2,11	3,90	2,67
May	1,00	0,69	5,11	1,58	2,51	4,08	...

MERCADO INTERBANCARIO

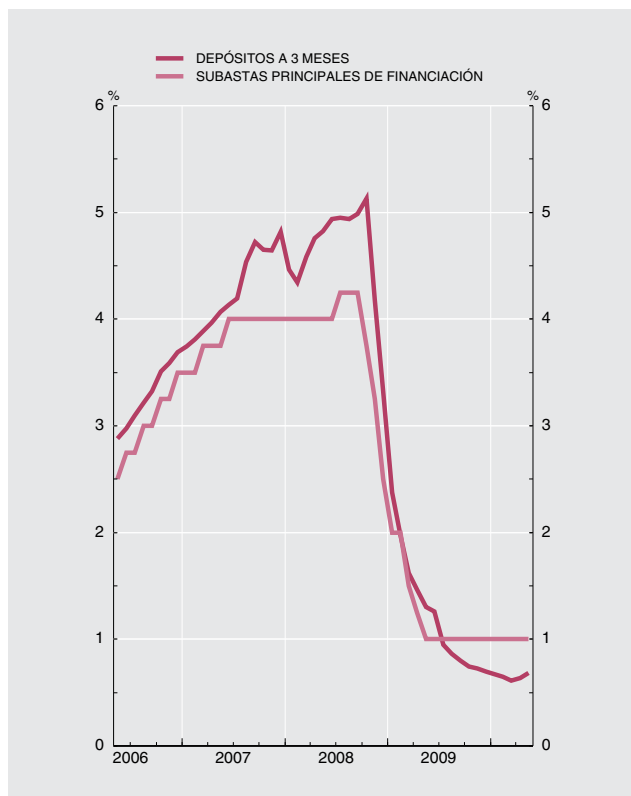

MERCADO DE VALORES

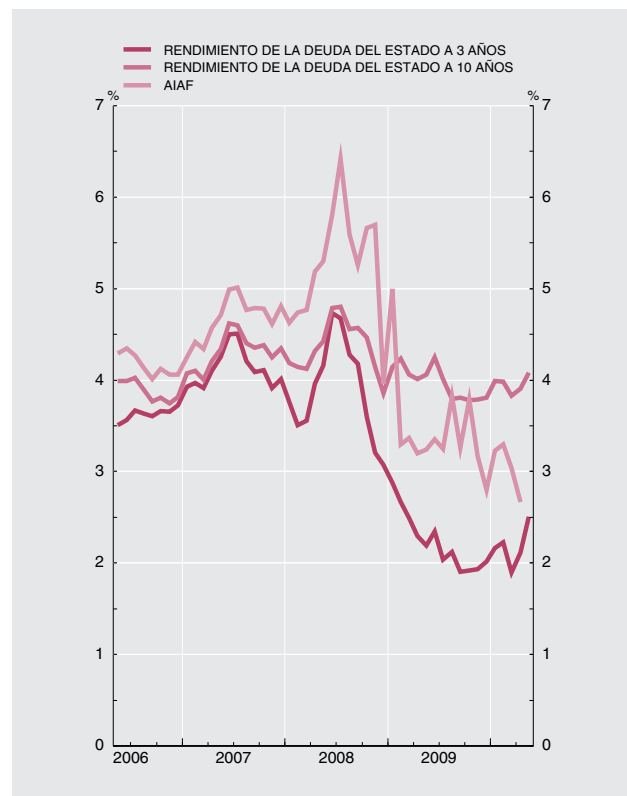

- (a) Hasta mayo de 1990 recoge el tipo medio de las subastas de PRM. Desde esa fecha y hasta diciembre de 1998, el de la subasta decenal de adquisiciones temporales de certificados del Banco de España. A partir de enero de 1999, el tipo de las operaciones principales de financiación del Eurosistema
- (b) Tipos de interés de operaciones de los Bancos declarados según la CBE 8/1990. La mayor parte de la información requerida por esta Circular ha sido reemplazada por la que establece la CBE 4/2002. Véase nota de novedades del Boletín estadístico de junio de 2003
- (c) Tipo de interés promedio de las operaciones activas/pasivas calculado a partir de los tipos de interés de operaciones nuevas de las Entidades de crédito declarados según la CBE 4/2002. Véase nota de novedades del Boletín estadístico de junio de 2003

2. PRINCIPALES INDICADORES ECONÓMICOS

2.11 Índices de competitividad de España

■ Serie representada gráficamente.

Base 1999 I=100

	Total (a) con precios de consumo frente a:			Componente nominal (b) frente a:	
	1 Zona del euro	2 Unión Europea (UE 27)	3 Países desarrollados	4 Unión Europea (UE 27)	5 Países desarrollados
06	108,3	107,6	110,4	100,0	101,2
07	109,1	108,1	112,4	99,9	102,3
08	110,2	110,5	115,3	101,5	104,1
09	109,6	111,6	114,9	103,3	104,4
08 Dic	110,1	112,3	115,5	103,3	104,2
09 Ene	109,5	112,0	114,6	103,7	104,0
<i>Feb</i>	108,9	111,3	113,3	103,5	103,4
<i>Mar</i>	108,7	111,6	114,1	103,9	104,3
<i>Abr</i>	109,5	111,9	114,8	103,5	104,1
<i>May</i>	109,4	111,4	114,6	103,2	104,2
<i>Jun</i>	109,8	111,5	115,0	103,0	104,3
<i>Jul</i>	109,6	111,1	114,7	102,9	104,3
<i>Ago</i>	109,6	111,0	114,8	102,8	104,3
<i>Sep</i>	109,4	111,1	114,9	103,1	104,7
<i>Oct</i>	110,0	112,1	115,9	103,5	105,1
<i>Nov</i>	110,6	112,4	116,4	103,3	105,0
<i>Dic</i>	110,2	112,0	115,8	103,3	104,8
10 Ene	109,8	111,1	114,6	103,0	104,3
<i>Feb</i>	109,0	110,2	113,2	102,9	103,6
<i>Mar</i>	108,9	110,3	113,3	103,1	103,7
<i>Abr</i>	109,7	110,7	113,7	102,7	103,3
<i>May</i>	102,6	102,2

ÍNDICES DE COMPETITIVIDAD DE ESPAÑA

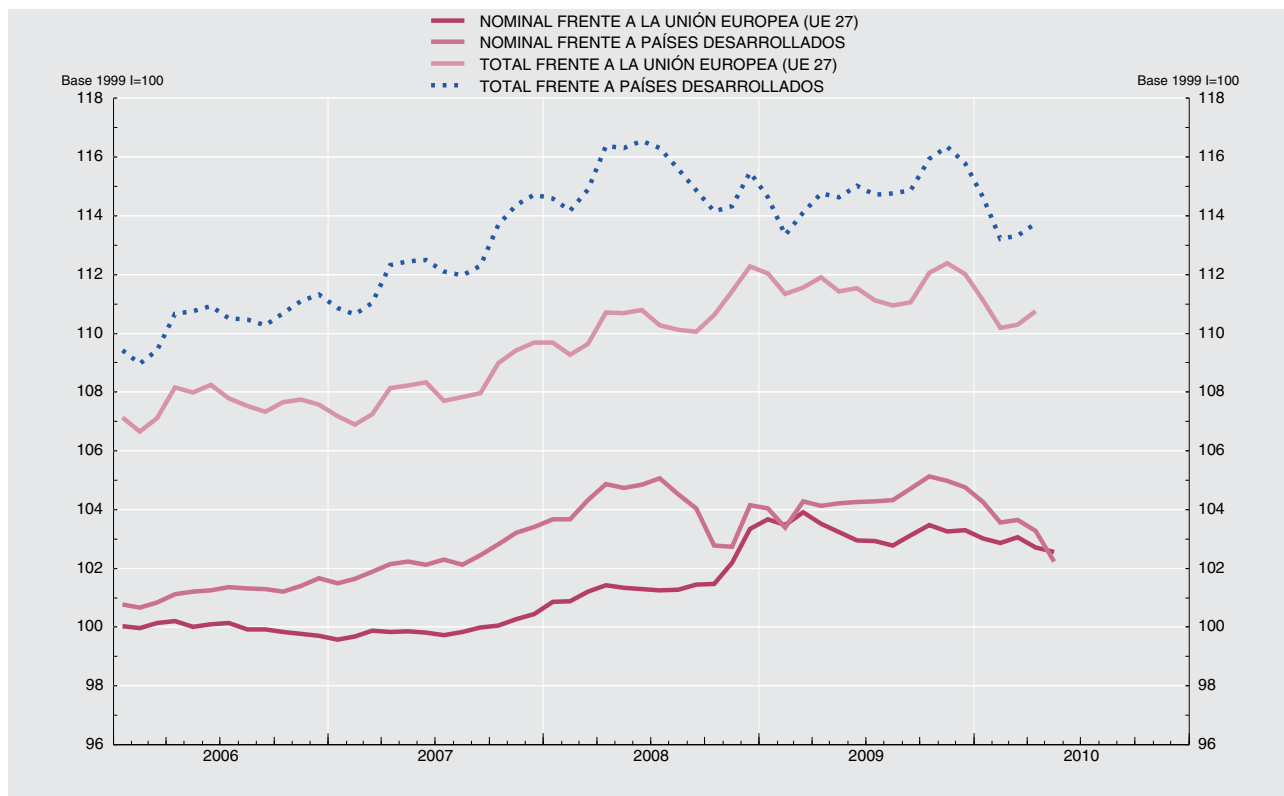

(a) Resultado de multiplicar el componente precios (precios relativos de España: relación entre el índice de precios de España y el de los países del grupo correspondiente) por el componente nominal. La caída del índice refleja mejoras de la competitividad.

(b) Media geométrica calculada con el sistema de doble ponderación a partir de las cifras del comercio exterior de manufacturas correspondientes a los períodos (1995-1997), (1998-2000), (2001-2003) y (2004-2006).

3 CUENTAS FINANCIERAS
FINANCIAL ACCOUNTS

3. CUENTAS FINANCIERAS

3.1 Economía nacional
Balance financiero

miles de millones de euros

Activos financieros netos	Activos financieros									Pasivos						
	Total	Oro y DEG	Efectivo y depósitos	Valores distintos de acciones	Préstamos	Acciones y otras participaciones	Reservas técnicas de seguros	Otros	Total	Efectivo y depósitos	Valores distintos de acciones	Préstamos	Acciones y otras participaciones	Reservas técnicas de seguros	Otros	
1	2	3	4	5	6	7	8	9	10	11	12	13	14	15	16	
04	-438	5 674	6	1 280	646	1 313	1 592	241	596	6 111	1 400	715	1 432	1 735	237	591
05	-507	6 810	7	1 559	774	1 564	1 976	265	665	7 317	1 715	907	1 695	2 076	262	662
06	-647	8 009	7	1 855	783	1 910	2 408	288	758	8 655	1 959	1 130	2 054	2 474	285	753
07	-831	8 856	5	2 186	911	2 187	2 470	299	797	9 687	2 336	1 346	2 352	2 559	295	798
08	-874	8 758	6	2 434	1 064	2 319	1 845	293	798	9 633	2 680	1 465	2 501	1 900	288	798
06 /	-529	7 136	7	1 603	780	1 642	2 165	272	667	7 665	1 750	966	1 785	2 230	268	664
II	-547	7 355	7	1 703	746	1 750	2 185	274	690	7 902	1 809	1 018	1 885	2 234	270	687
III	-596	7 621	7	1 754	767	1 811	2 286	278	718	8 217	1 859	1 074	1 951	2 343	275	715
IV	-647	8 009	7	1 855	783	1 910	2 408	288	758	8 655	1 959	1 130	2 054	2 474	285	753
07 /	-689	8 259	6	1 933	802	1 976	2 493	293	755	8 948	2 012	1 210	2 126	2 558	289	752
II	-733	8 536	5	2 036	822	2 065	2 540	297	772	9 270	2 117	1 277	2 232	2 581	293	771
III	-762	8 614	5	2 063	852	2 120	2 495	298	781	9 377	2 163	1 303	2 283	2 554	294	781
IV	-831	8 856	5	2 186	911	2 187	2 470	299	797	9 687	2 336	1 346	2 352	2 559	295	798
08 /	-852	8 641	6	2 146	933	2 211	2 254	300	792	9 493	2 336	1 341	2 378	2 349	295	793
II	-860	8 745	6	2 274	972	2 271	2 133	300	789	9 604	2 463	1 402	2 444	2 210	296	790
III	-862	8 686	6	2 339	972	2 293	1 988	299	790	9 548	2 541	1 404	2 467	2 052	294	790
IV	-874	8 758	6	2 434	1 064	2 319	1 845	293	798	9 633	2 680	1 465	2 501	1 900	288	798
09 /	-867	8 643	6	2 394	1 126	2 326	1 710	295	786	9 510	2 662	1 530	2 513	1 730	289	785
II	-915	8 862	6	2 464	1 200	2 319	1 810	299	764	9 777	2 743	1 603	2 520	1 855	293	763
III	-956	8 883	9	2 380	1 215	2 314	1 914	304	747	9 839	2 655	1 628	2 515	1 998	298	746
IV	-957	8 974	10	2 433	1 209	2 319	1 944	307	753	9 932	2 707	1 659	2 515	1 999	301	749

3. CUENTAS FINANCIERAS

3.2 Economía nacional
Cuenta de operaciones financieras

miles de millones de euros

Operaciones financieras netas	Adquisiciones netas de activos financieros									Pasivos netos contraídos						
	Total	Oro y DEG	Efectivo y depósitos	Valores distintos de acciones	Préstamos	Acciones y otras participaciones	Reservas técnicas de seguros	Otros	Total	Efectivo y depósitos	Valores distintos de acciones	Préstamos	Acciones y otras participaciones	Reservas técnicas de seguros	Otros	
1	2	3	4	5	6	7	8	9	10	11	12	13	14	15	16	
04	-41	541	-	134	46	189	111	18	43	581	121	135	193	77	18	38
05	-59	782	-	239	115	243	94	21	70	841	270	179	255	55	21	62
06	-83	888	-	300	4	343	127	21	93	970	252	226	356	26	20	89
07	-101	917	-	340	152	273	100	13	39	1 017	394	221	292	55	12	43
08	-99	525	-	246	174	135	-35	4	1	624	347	132	156	-20	3	6
06 /	-22	190	-	45	9	74	53	6	2	212	38	67	86	11	6	3
II	-18	235	-	102	-29	108	28	2	23	254	62	57	99	10	2	23
III	-20	176	-	50	7	62	25	3	28	196	48	44	70	6	3	24
IV	-22	286	-	103	17	98	20	9	39	308	103	58	101	-1	9	38
07 /	-24	195	-	78	32	59	21	6	-3	219	55	83	62	13	6	-
II	-24	291	-	104	27	84	55	4	18	315	105	71	101	23	4	11
III	-26	137	-	32	33	62	1	1	8	163	53	29	59	12	1	10
IV	-26	294	-	126	60	68	23	1	16	320	181	38	71	8	2	22
08 /	-30	-2	-	-37	29	25	-19	4	-5	29	12	-8	28	-5	4	-2
II	-25	236	-	129	58	58	-8	1	-3	260	127	73	65	-4	2	-3
III	-22	81	-	57	4	22	-3	1	1	103	64	14	25	-4	-	4
IV	-22	209	-	97	83	28	-4	-2	8	231	144	53	38	-8	-3	7
09 /	-20	28	-	-44	62	7	11	4	-12	48	-26	70	12	1	4	-13
II	-11	119	-	71	78	-7	-4	2	-22	129	84	74	-5	-1	2	-25
III	-9	-80	-	-80	19	-6	3	2	-17	-71	-80	28	-5	9	1	-24
IV	-10	81	-	52	7	4	9	3	6	92	49	34	-1	5	3	2

3. CUENTAS FINANCIERAS

3.3 Sociedades no financieras
Balance financiero

miles de millones de euros

	Activos financieros netos					Activos financieros							Pasivos					
	Total	Frente a:				Total	Efectivo y depósitos	Valores dist. acciones	Préstamos	Acciones y otras participaciones	Reservas tec. seguros	Otros	Total	Valores dist. acciones	Préstamos	Acciones y otras participaciones	Reservas tec. seguros	Otros
		Instituciones financieras	Administraciones públicas	Hogares e SFLSH	Resto del mundo													
1	2	3	4	5	6	7	8	9	10	11	12	13	14	15	16	17	18	
04	-965	-359	-42	-311	-253	1 565	166	26	189	685	19	480	2 530	12	791	1 264	1	462
05	-1 156	-447	-42	-430	-237	1 836	196	31	199	846	21	543	2 992	11	940	1 522	2	518
06	-1 429	-625	-37	-536	-231	2 189	233	46	211	1 064	23	612	3 618	15	1 171	1 842	2	588
07	-1 649	-769	-41	-533	-307	2 287	246	42	227	1 102	25	644	3 936	16	1 361	1 931	-	629
08	-1 488	-829	-33	-344	-282	2 074	252	43	239	874	26	640	3 562	25	1 457	1 458	-	622
06 /	-1 222	-485	-44	-464	-229	1 955	198	41	201	947	23	545	3 177	11	1 002	1 634	2	528
II	-1 246	-529	-39	-465	-214	2 026	210	39	218	971	23	565	3 273	11	1 060	1 656	2	543
III	-1 336	-576	-42	-497	-220	2 076	220	44	206	1 000	23	582	3 412	14	1 105	1 730	2	561
IV	-1 429	-625	-37	-536	-231	2 189	233	46	211	1 064	23	612	3 618	15	1 171	1 842	2	588
07 /	-1 497	-650	-43	-552	-252	2 237	235	42	218	1 106	25	612	3 734	13	1 217	1 908	-	596
II	-1 543	-701	-39	-549	-253	2 296	246	44	219	1 135	25	628	3 839	14	1 284	1 930	-	610
III	-1 517	-749	-45	-543	-270	2 274	241	39	220	1 117	25	632	3 881	15	1 321	1 927	-	618
IV	-1 649	-769	-41	-533	-307	2 287	246	42	227	1 102	25	644	3 936	16	1 361	1 931	-	629
08 /	-1 608	-794	-46	-468	-300	2 189	244	43	222	1 015	27	638	3 797	19	1 372	1 774	-	631
II	-1 567	-814	-41	-422	-290	2 173	254	47	235	969	27	642	3 739	17	1 413	1 681	-	628
III	-1 517	-826	-42	-369	-280	2 118	253	45	237	914	27	641	3 635	19	1 439	1 549	-	628
IV	-1 488	-829	-33	-344	-282	2 074	252	43	239	874	26	640	3 562	25	1 457	1 458	-	622
09 /	-1 440	-834	-38	-299	-269	2 001	242	41	241	818	27	632	3 441	28	1 469	1 326	-	618
II	-1 484	-851	-38	-307	-288	2 005	242	42	225	850	27	618	3 489	26	1 461	1 403	-	599
III	-1 537	-846	-43	-340	-307	2 023	245	39	228	883	27	601	3 559	25	1 452	1 494	-	588
IV	-1 508	-847	-34	-350	-277	2 038	249	34	238	894	26	598	3 546	27	1 450	1 491	-	578

3. CUENTAS FINANCIERAS

3.4 Sociedades no financieras
Cuenta de operaciones financieras

miles de millones de euros

	Operaciones financieras netas						Adquisiciones netas de activos financieros							Pasivos netos contraídos					
	Total	Frente a:				Sin sectorizar Otros (parte)	Total	Efectivo y depósitos	Valores dist. acciones	Préstamos	Acciones y otras participaciones	Reservas tec. seguros	Otros	Total	Valores dist. acciones	Préstamos	Acciones y otras participaciones	Reservas tec. seguros	Otros
		Instituciones financieras	Administraciones públicas	Hogares e SFLSH	Resto del mundo														
1	2	3	4	5	6	7	8	9	10	11	12	13	14	15	16	17	18	19	
04	-38	-55	-1	-8	17	8	122	14	-2	19	53	2	36	160	-	92	37	-	31
05	-64	-76	7	-3	10	-2	164	29	3	4	62	2	63	228	-	141	29	1	58
06	-93	-159	7	2	56	-	234	35	10	6	112	2	69	327	1	227	28	-	70
07	-122	-111	2	-10	-11	8	143	17	4	6	83	2	32	266	2	181	51	-	32
08	-79	-69	5	2	-9	-8	54	6	7	10	33	1	-4	132	1	101	29	-	2
06 /	-28	-36	-3	2	9	-	47	1	4	-2	39	2	2	74	1	57	7	-	10
II	-12	-40	6	2	21	-1	70	13	-3	16	24	-	20	82	-	58	8	-	16
III	-32	-35	-3	1	6	-1	44	8	3	-10	26	-	17	77	-	49	9	-	19
IV	-21	-48	7	-2	19	2	73	13	6	2	22	-	30	94	-	63	5	-	25
07 /	-31	-20	-5	1	-5	-2	20	2	-1	-1	19	2	-	51	-	36	6	-	10
II	-29	-43	5	2	2	5	63	10	2	-4	38	-	16	91	1	63	19	-	9
III	-43	-34	-4	-2	-8	5	16	-2	-	6	9	-	4	59	1	43	12	-	3
IV	-19	-13	6	-12	-1	-	45	7	3	6	16	1	12	64	-	39	14	-	11
08 /	-34	-16	-6	-	-2	-9	-	-2	5	-7	8	2	-6	33	-1	13	9	-	12
II	-15	-18	5	3	-5	1	31	10	1	10	7	-	4	46	-	40	10	-	-4
III	-22	-15	-3	-1	-4	1	13	-4	-	5	12	-	-	35	-	28	9	-	-1
IV	-8	-19	9	-	3	-1	9	1	1	3	7	-1	-2	18	1	21	-	-	-4
09 /	-26	-19	-5	-1	-1	-1	-13	-12	1	1	4	1	-8	13	-1	11	6	-	-4
II	7	10	1	4	-11	3	-33	-	2	-19	-2	-	-14	-40	-3	-19	4	-	-22
III	3	12	-6	-3	-4	4	-19	5	-4	-1	-1	-	-18	-22	1	-9	2	-	-16
IV	11	-4	10	-3	7	2	-3	4	-3	5	-6	-	-3	-14	2	-6	2	-	-12

3. CUENTAS FINANCIERAS

3.5 Instituciones financieras Balance financiero

miles de millones de euros

	Activos financieros netos					Activos financieros								Pasivos							
	Total	Frente a:				Sin sectorizar: Oro y DEG	Total	Oro y DEG	Efectivo y depósitos	Valores dist. acciones	Préstamos	Acciones y otras participaciones	Reservas tec. seguros	Otros	Total	Efectivo y depósitos	Valores dist. acciones	Préstamos	Acciones y otras participaciones	Reservas tec. seguros	Otros
		Sociedades no financieras	Administraciones públicas	Hogares ISFLSH	Resto del mundo																
1	2	3	4	5	6	7	8	9	10	11	12	13	14	15	16	17	18	19	20	21	
04	35	359	134	-401	-62	6	2 527	6	509	566	1 092	297	13	45	2 492	1 398	330	16	471	236	40
05	23	447	114	-392	-153	7	3 129	7	697	679	1 331	359	14	44	3 106	1 712	514	20	555	260	46
06	-10	625	79	-400	-320	7	3 687	7	862	649	1 663	435	15	56	3 697	1 956	752	21	631	283	54
07	30	769	63	-358	-449	5	4 357	5	1 108	769	1 922	476	16	61	4 327	2 333	981	33	628	295	57
08	133	829	85	-285	-502	6	4 662	6	1 274	903	2 040	354	17	68	4 529	2 677	1 024	42	442	288	56
06 /	-3	485	102	-404	-194	7	3 254	7	728	660	1 406	390	15	48	3 257	1 748	583	20	596	267	43
II	11	529	89	-385	-229	7	3 372	7	784	629	1 497	391	15	49	3 361	1 806	642	20	578	268	47
III	2	576	85	-392	-274	7	3 507	7	807	636	1 569	420	15	54	3 506	1 856	687	20	613	273	57
IV	-10	625	79	-400	-320	7	3 687	7	862	649	1 663	435	15	56	3 697	1 956	752	21	631	283	54
07 /	-12	650	68	-399	-337	6	3 842	6	919	670	1 722	451	15	59	3 854	2 009	830	21	650	289	55
II	-6	701	57	-386	-383	5	4 034	5	979	688	1 809	476	16	61	4 040	2 113	899	25	650	293	60
III	33	749	53	-371	-404	5	4 131	5	1 004	716	1 862	464	16	63	4 098	2 159	929	26	627	294	63
IV	30	769	63	-358	-449	5	4 357	5	1 108	769	1 922	476	16	61	4 327	2 333	981	33	628	295	57
08 /	52	794	69	-337	-478	6	4 325	6	1 064	781	1 951	438	16	69	4 273	2 332	976	35	575	295	59
II	68	814	68	-317	-501	6	4 482	6	1 150	816	1 998	430	16	66	4 414	2 459	1 035	37	529	296	57
III	95	826	66	-303	-500	6	4 538	6	1 207	819	2 016	409	16	65	4 443	2 538	1 015	34	503	294	59
IV	133	829	85	-285	-502	6	4 662	6	1 274	903	2 040	354	17	68	4 529	2 677	1 024	42	442	288	56
09 /	154	834	90	-283	-493	6	4 662	6	1 230	969	2 043	330	17	67	4 508	2 659	1 054	47	405	289	55
II	140	851	109	-316	-510	6	4 814	6	1 277	1 026	2 049	376	18	62	4 675	2 739	1 090	50	451	293	52
III	129	846	118	-328	-517	9	4 773	9	1 199	1 046	2 039	397	18	65	4 644	2 651	1 087	55	503	298	48
IV	114	847	130	-342	-531	10	4 812	10	1 232	1 051	2 035	401	18	64	4 698	2 704	1 084	57	506	301	46

3. CUENTAS FINANCIERAS

3.6 Instituciones financieras Cuenta de operaciones financieras

miles de millones de euros

	Operaciones financieras netas					Adquisiciones netas de activos financieros								Pasivos netos contraídos							
	Total	Frente a:				Sin sectorizar: Oro y DEG y Otros (parte)	Total	Oro y DEG	Efectivo y depósitos	Valores dist. acciones	Préstamos	Acciones y otras participaciones	Reservas tec. seguros	Otros	Total	Efectivo y depósitos	Valores dist. acciones	Préstamos	Acciones y otras participaciones	Reservas tec. seguros	Otros
		Sociedades no financieras	Administraciones públicas	Hogares ISFLSH	Resto del mundo																
1	2	3	4	5	6	7	8	9	10	11	12	13	14	15	16	17	18	19	20	21	
04	5	55	-22	23	-44	-6	323	-	72	37	169	43	-	2	317	121	125	2	40	18	12
05	8	76	-17	30	-86	4	502	-	148	103	238	13	1	-1	494	270	172	3	26	20	2
06	7	159	-29	28	-147	-4	520	-	169	-22	335	24	1	13	513	252	229	1	-2	20	13
07	22	111	-8	36	-114	-3	674	-	251	129	265	24	1	5	653	394	223	12	4	12	6
08	21	69	25	15	-80	-8	416	-	163	155	123	-31	1	7	395	347	79	8	-49	3	6
06 /	3	36	-8	8	-30	-4	122	-	33	-6	76	14	1	4	119	38	68	1	5	6	2
II	1	40	-11	9	-37	-	129	-	57	-24	92	3	-	2	128	62	59	-	2	2	3
III	2	35	-5	4	-36	4	98	-	22	-2	72	1	-	5	96	48	41	-	-2	3	6
IV	1	48	-4	6	-44	-5	171	-	57	11	96	6	-	2	170	103	61	1	-6	9	3
07 /	5	20	-9	4	-16	5	147	-	58	25	60	2	-	3	142	55	78	-	6	6	-4
II	7	43	-8	7	-35	-	194	-	61	25	88	17	-	3	187	105	65	4	5	4	5
III	5	34	-2	8	-28	-7	104	-	27	28	55	-8	-	1	99	53	35	-	-	1	10
IV	5	13	11	16	-34	-1	230	-	106	51	61	13	-	-2	225	181	46	8	-6	2	-5
08 /	7	16	6	3	-30	11	-1	-	-43	20	32	-19	-	8	-8	12	-1	2	-15	4	-10
II	5	18	3	9	-19	-6	187	-	86	55	49	-	-	-3	182	127	61	2	-14	2	5
III	7	15	-	8	-5	-10	68	-	53	4	17	-5	-	-2	60	64	-1	-3	-13	-	13
IV	3	19	17	-5	-25	-3	163	-	66	76	25	-8	1	3	160	144	21	7	-8	-3	-1
09 /	7	19	5	-12	-5	-1	23	-	-46	62	3	4	-	-1	16	-26	38	5	-5	4	-
II	3	-10	21	-20	13	-1	122	-	48	68	8	2	-	-4	118	84	36	4	-5	2	-2
III	5	-12	12	5	1	-2	-59	-	-76	22	-6	-2	-	2	-64	-80	5	5	6	1	-1
IV	2	4	14	-14	1	-2	52	-	32	12	-2	9	-	-	49	49	-5	1	1	3	-

3. CUENTAS FINANCIERAS

3.7 Administraciones públicas
Balance financiero

miles de millones de euros

	Activos financieros netos					Activos financieros						Pasivos					
	Total	Frente a:				Total	Efectivo y depósitos	Valores dist. acciones	Préstamos	Acciones y otras participaciones	Otros	Total	Efectivo y depósitos	Valores dist. acciones	Préstamos	Acciones y otras participaciones	Otros
		Sociedades no financieras	Instituciones financieras	Hogares e ISFLSH	Resto del mundo												
1	2	3	4	5	6	7	8	9	10	11	12	13	14	15	16	17	
04	-291,3	42,3	-134,2	-5,9	-193,4	207,4	64,2	22,8	32,4	61,2	26,8	498,7	2,5	373,2	83,2	...	39,7
05	-275,6	41,9	-114,5	-9,7	-193,4	239,9	75,6	31,2	34,2	70,7	28,3	515,6	2,8	382,1	82,0	...	48,6
06	-236,2	37,4	-79,0	-13,3	-181,2	272,1	88,9	39,9	35,7	77,7	29,9	508,3	3,1	364,1	82,2	...	59,0
07	-199,7	40,8	-62,7	-21,3	-156,5	303,0	101,1	49,3	37,6	85,5	29,4	502,7	3,3	349,9	81,3	...	68,3
08	-253,0	33,0	-85,5	-22,7	-177,8	332,1	101,9	71,7	39,6	87,4	31,6	585,1	3,4	415,5	90,5	...	75,7
06 I	-253,4	43,9	-101,6	-8,1	-187,6	243,5	74,7	34,7	35,1	72,7	26,3	496,9	2,8	371,8	81,2	...	41,1
06 II	-246,2	38,6	-89,1	-10,8	-184,9	248,2	81,9	34,2	35,3	74,0	22,8	494,4	2,9	364,2	81,2	...	46,1
06 III	-237,4	42,3	-84,8	-10,0	-184,9	264,5	87,2	39,5	35,9	76,3	25,6	501,9	3,0	372,3	80,8	...	45,8
06 IV	-236,2	37,4	-79,0	-13,3	-181,2	272,1	88,9	39,9	35,7	77,7	29,9	508,3	3,1	364,1	82,2	...	59,0
07 I	-216,6	43,0	-67,9	-10,8	-180,9	285,2	97,2	44,2	36,7	79,8	27,3	501,7	3,1	366,6	82,6	...	49,5
07 II	-209,2	39,4	-57,2	-13,7	-177,7	291,0	106,2	43,3	36,5	81,4	23,5	500,2	3,1	364,4	81,2	...	51,5
07 III	-190,5	45,0	-53,3	-15,1	-167,1	303,0	107,0	48,6	37,5	83,8	26,1	493,5	3,3	358,4	79,4	...	52,5
07 IV	-199,7	40,8	-62,7	-21,3	-156,5	303,0	101,1	49,3	37,6	85,5	29,4	502,7	3,3	349,9	81,3	...	68,3
08 I	-192,7	46,4	-68,5	-15,3	-155,2	294,8	91,1	52,1	38,1	84,9	28,5	487,5	3,3	346,0	82,5	...	55,7
08 II	-198,7	40,6	-67,7	-19,0	-152,6	299,2	99,3	52,6	38,4	85,2	23,8	497,9	3,4	349,5	84,3	...	60,7
08 III	-205,9	42,4	-65,8	-17,3	-165,3	311,7	97,3	60,4	39,0	87,1	27,9	517,6	3,4	369,5	83,7	...	61,0
08 IV	-253,0	33,0	-85,5	-22,7	-177,8	332,1	101,9	71,7	39,6	87,4	31,6	585,1	3,4	415,5	90,5	...	75,7
09 I	-263,0	38,1	-89,5	-19,2	-192,4	350,5	116,2	72,2	41,4	89,1	31,6	613,5	3,4	448,1	92,5	...	69,5
09 II	-299,1	37,6	-108,6	-19,5	-208,6	360,7	121,2	76,7	44,7	89,3	28,9	659,9	3,4	487,7	98,3	...	70,4
09 III	-321,4	43,4	-118,1	-17,1	-229,6	366,2	117,1	78,8	46,3	92,5	31,6	687,6	3,5	515,3	101,0	0,8	67,1
09 IV	-366,0	33,8	-130,0	-21,6	-248,1	371,8	119,7	77,9	46,4	92,2	35,6	737,8	3,5	547,6	101,8	2,3	82,7

3. CUENTAS FINANCIERAS

3.8 Administraciones públicas
Cuenta de operaciones financieras

miles de millones de euros

	Operaciones financieras netas						Adquisiciones netas de activos financieros						Pasivos netos contraídos					
	Total	Frente a:				Sin sectorizar Otros (parte)	Total	Efectivo y depósitos	Valores dist. acciones	Préstamos	Acciones y otras participaciones	Otros	Total	Efectivo y depósitos	Valores dist. acciones	Préstamos	Acciones y otras participaciones	Otros
		Sociedades no financieras	Instituciones financieras	Hogares e ISFLSH	Resto del mundo													
1	2	3	4	5	6	7	8	9	10	11	12	13	14	15	16	17	18	
04	-3,0	1,3	22,3	-0,4	-26,4	0,2	16,6	6,1	9,2	1,8	-0,4	-0,2	19,5	0,2	10,1	7,9	...	1,4
05	8,8	-7,1	16,6	-4,0	2,1	1,3	22,6	11,4	7,9	1,3	0,5	1,5	13,8	0,3	7,3	-1,2	...	7,5
06	19,8	-6,9	28,5	-2,6	0,8	-0,0	26,6	13,3	9,5	1,9	0,3	1,6	6,8	0,3	-3,9	0,2	...	10,2
07	20,1	-1,8	8,2	-6,7	20,0	0,2	24,2	12,2	9,7	2,3	0,5	-0,5	4,1	0,2	-4,7	-0,6	...	9,2
08	-44,2	-4,8	-25,5	-1,3	-12,1	-0,5	24,9	0,8	19,2	1,8	1,0	2,2	69,1	0,1	51,9	9,3	...	7,8
06 I	13,3	3,5	8,1	2,4	-1,4	0,7	2,2	-0,9	4,0	0,9	0,2	-2,0	-11,1	0,0	-2,0	-0,9	...	-8,2
06 II	0,3	-5,9	11,3	-2,6	-2,5	-0,1	3,9	7,2	-0,1	0,2	0,1	-3,5	3,6	0,1	-1,6	0,0	...	5,1
06 III	11,9	2,7	5,2	0,9	2,7	0,4	14,0	5,3	4,8	0,6	0,5	2,9	2,1	0,1	3,1	-0,3	...	-0,8
06 IV	-5,6	-7,2	4,0	-3,4	2,0	-1,0	6,5	1,7	0,8	0,2	-0,5	4,3	12,1	0,0	-3,4	1,3	...	14,1
07 I	15,4	5,1	8,7	2,5	-1,4	0,6	11,4	8,3	4,3	1,0	0,4	-2,6	-4,1	0,0	5,5	0,4	...	-10,0
07 II	-0,9	-4,7	8,1	-3,0	-1,5	0,0	5,4	9,0	-0,0	-0,2	0,4	-3,8	6,4	0,1	5,5	-1,1	...	2,0
07 III	17,5	4,1	2,3	-0,0	11,5	-0,2	10,0	0,8	5,0	1,1	0,6	2,6	-7,5	0,1	-7,1	-1,8	...	1,3
07 IV	-11,9	-6,2	-10,8	-6,1	11,4	-0,2	-2,6	-5,9	0,5	0,4	-0,9	3,3	9,3	0,0	-8,6	1,9	...	16,0
08 I	9,8	6,2	-6,2	6,0	4,1	-0,3	-7,6	-10,0	2,6	0,5	0,3	-0,9	-17,3	0,0	-6,3	1,3	...	-12,4
08 II	-13,6	-5,4	-2,5	-3,8	-1,9	-0,1	5,6	8,2	1,5	0,2	0,3	-4,7	19,2	0,1	12,2	1,9	...	5,1
08 III	-5,2	2,9	0,4	1,8	-9,9	-0,3	10,0	-2,1	6,8	0,6	0,6	4,1	15,2	0,1	15,2	-0,6	...	0,6
08 IV	-35,2	-8,6	-17,1	-5,3	-4,4	0,2	16,9	4,7	8,3	0,4	-0,2	3,7	52,1	-0,0	30,9	6,7	...	14,5
09 I	-8,5	4,8	-5,4	3,3	-13,3	2,2	17,4	14,3	1,0	1,8	0,3	0,1	25,9	-0,0	32,1	2,1	...	-8,3
09 II	-40,7	-0,7	-21,2	-0,4	-15,3	-3,1	10,0	4,9	4,4	3,3	0,1	-2,7	50,7	0,0	40,9	5,8	...	4,0
09 III	-20,0	5,8	-12,1	2,4	-17,0	0,9	1,7	-4,1	1,3	1,6	0,2	2,7	21,8	0,1	22,5	2,7	0,8	-4,2
09 IV	-48,4	-9,7	-13,8	-4,5	-20,9	0,5	6,2	2,6	-0,6	0,2	-0,1	4,0	54,6	0,0	37,2	0,8	1,5	15,1

3. CUENTAS FINANCIERAS

3.9 Hogares e ISFLSH
Balance financiero

miles de millones de euros

	Activos financieros netos					Activos financieros						Pasivos		
	Total	Frente a:				Total	Efectivo y depósitos	Valores distintos de acciones	Acciones y otras participaciones	Reservas técnicas de seguros	Otros	Total	Préstamos	Otros
		Sociedades no financieras	Instituciones financieras	Administraciones públicas	Resto del mundo									
1	2	3	4	5	6	7	8	9	10	11	12	13	14	
04	783,5	310,6	401,4	5,9	65,7	1 374,3	540,5	31,3	548,9	208,9	44,6	590,8	541,9	48,9
05	902,0	430,2	392,2	9,7	69,9	1 604,9	590,5	33,8	700,3	230,0	50,3	702,9	653,5	49,4
06	1 028,3	536,3	400,1	13,3	78,6	1 860,8	671,2	47,8	831,4	250,9	59,5	832,5	780,8	51,8
07	988,0	532,8	358,4	21,3	75,6	1 909,2	730,5	51,3	806,8	258,2	62,6	921,2	876,6	44,6
08	733,2	344,4	284,7	22,7	81,5	1 689,9	805,8	46,1	529,4	249,8	58,7	956,6	912,8	43,9
06 I	950,3	463,9	403,6	8,1	74,7	1 683,8	601,7	44,6	755,1	234,7	47,7	733,5	682,3	51,1
06 II	934,1	465,0	385,1	10,8	73,2	1 708,5	627,0	43,4	749,4	235,9	52,8	774,4	723,4	51,0
06 III	976,2	497,4	391,7	10,0	77,1	1 772,9	639,6	46,9	789,3	240,2	56,9	796,8	745,0	51,8
06 IV	1 028,3	536,3	400,1	13,3	78,6	1 860,8	671,2	47,8	831,4	250,9	59,5	832,5	780,8	51,8
07 I	1 036,8	552,2	399,3	10,8	74,6	1 894,1	682,3	45,9	855,8	253,3	56,8	857,3	805,8	51,4
07 II	1 025,2	549,3	386,1	13,7	76,1	1 915,4	705,5	46,5	847,7	256,4	59,2	890,2	840,7	49,4
07 III	1 002,7	543,1	370,5	15,1	73,9	1 906,6	710,9	48,0	830,6	257,3	59,8	903,9	856,5	47,4
07 IV	988,0	532,8	358,4	21,3	75,6	1 909,2	730,5	51,3	806,8	258,2	62,6	921,2	876,6	44,6
08 I	896,6	467,6	337,1	15,3	76,5	1 832,5	746,8	56,0	716,3	256,7	56,8	936,0	888,5	47,5
08 II	837,1	422,4	317,3	19,0	78,5	1 790,6	770,5	56,6	648,3	257,6	57,5	953,5	909,2	44,3
08 III	766,2	368,9	302,7	17,3	77,4	1 718,0	781,4	47,0	577,4	256,1	56,0	951,7	909,8	42,0
08 IV	733,2	344,4	284,7	22,7	81,5	1 689,9	805,8	46,1	529,4	249,8	58,7	956,6	912,8	43,9
09 I	681,2	298,7	283,0	19,2	80,3	1 629,5	805,6	44,3	473,7	250,3	55,6	948,2	905,1	43,1
09 II	728,6	307,3	315,7	19,5	86,1	1 681,4	823,3	54,2	494,8	254,6	54,5	952,8	911,2	41,6
09 III	772,5	340,0	327,5	17,1	87,8	1 720,8	818,4	51,4	541,8	259,6	49,5	948,3	905,8	42,5
09 IV	802,1	350,3	341,6	21,6	88,6	1 752,1	831,6	45,6	556,7	263,4	54,8	950,0	906,5	43,5

3. CUENTAS FINANCIERAS

3.10 Hogares e ISFLSH
Cuenta de operaciones financieras

miles de millones de euros

	Operaciones financieras netas						Adquisiciones netas de activos financieros						Pasivos netos contraídos		
	Total	Frente a:				Sin sectorizar Otros (parte)	Total	Efectivo y depósitos	Valores distintos de acciones	Acciones y otras participaciones	Reservas técnicas de seguros	Otros	Total	Préstamos	Otros
		Sociedades no financieras	Instituciones financieras	Administraciones públicas	Resto del mundo										
1	2	3	4	5	6	7	8	9	10	11	12	13	14	15	
04	-5,0	7,7	-23,4	0,4	6,7	3,6	79,8	42,5	0,9	15,8	15,7	4,9	84,8	91,3	-6,5
05	-11,9	3,3	-30,1	4,0	4,4	6,4	94,1	50,2	1,9	18,6	17,1	6,5	106,0	111,8	-5,8
06	-16,4	-2,1	-28,0	2,6	4,6	6,3	107,4	82,5	6,8	-9,2	18,2	9,2	123,8	127,9	-4,0
07	-19,8	10,2	-35,8	6,7	1,4	-2,3	74,5	60,0	9,4	-7,3	9,2	3,1	94,3	99,1	-4,9
08	2,6	-2,0	-15,2	1,3	9,1	9,5	30,0	76,6	-6,9	-37,9	2,1	-3,9	27,3	37,5	-10,2
06 I	-10,3	-2,0	-8,5	-2,4	1,2	1,4	18,8	11,4	7,0	-0,7	3,9	-2,6	29,2	28,9	0,3
06 II	-7,5	-1,7	-8,9	2,6	0,0	0,5	33,1	25,5	-1,1	1,6	1,9	5,1	40,6	41,2	-0,6
06 III	-2,2	-0,5	-4,1	-0,9	2,8	0,5	19,8	14,2	1,1	-2,4	2,9	4,0	22,0	21,7	0,3
06 IV	3,6	2,1	-6,4	3,4	0,7	3,9	35,7	31,4	-0,2	-7,6	9,5	2,7	32,1	36,0	-3,9
07 I	-13,7	-1,2	-4,5	-2,5	-0,7	-4,9	16,4	11,0	3,8	-0,0	4,3	-2,7	30,1	25,5	4,5
07 II	-1,0	-2,2	-6,7	3,0	2,0	2,9	29,3	24,2	0,5	-1,1	3,4	2,4	30,3	35,2	-4,9
07 III	-5,6	1,7	-8,2	0,0	-1,3	2,2	6,8	6,4	0,4	-1,3	0,8	0,6	12,4	16,6	-4,2
07 IV	0,5	11,9	-16,5	6,1	1,4	-2,5	22,0	18,4	4,7	-4,7	0,8	2,8	21,5	21,8	-0,3
08 I	-12,8	-0,1	-3,2	-6,0	1,3	-4,8	7,5	17,8	1,5	-8,4	2,4	-5,8	20,3	12,5	7,7
08 II	-0,8	-3,0	-9,4	3,8	2,6	5,2	12,2	24,0	1,0	-15,2	1,8	0,7	13,0	21,3	-8,3
08 III	-2,3	0,9	-7,7	-1,8	0,7	5,6	-9,7	10,3	-7,9	-11,0	0,5	-1,5	-7,4	0,5	-7,9
08 IV	18,6	0,1	5,1	5,3	4,6	3,5	20,1	24,6	-1,5	-3,2	-2,6	2,7	1,5	3,1	-1,6
09 I	8,2	1,4	11,9	-3,3	-1,2	-0,5	1,2	-0,4	-1,3	2,9	3,1	-3,1	-7,0	-6,8	-0,2
09 II	19,5	-3,9	19,7	0,4	-0,1	3,4	19,4	18,0	4,3	-3,9	2,1	-1,1	-0,0	4,9	-4,9
09 III	3,7	2,7	-4,6	-2,4	3,9	4,1	-3,5	-4,7	-0,3	4,9	1,6	-5,0	-7,2	-4,0	-3,2
09 IV	25,3	3,4	14,2	4,5	1,4	1,7	26,8	13,1	-1,2	6,5	3,1	5,2	1,5	2,3	-0,8

3. CUENTAS FINANCIERAS

3.11 Resto del mundo
Balance financiero

miles de millones de euros

	Activos financieros netos						Activos financieros								Pasivos						
	Total	Frente a:				Sin sectorizar: Oro y DEG	Total	Oro y DEG	Efectivo y depósitos	Valores dist. acciones	Préstamos	Acciones y otras participaciones	Reservas tec. seguros	Otros	Total	Efectivo y depósitos	Valores dist. acciones	Préstamos	Acciones y otras participaciones	Reservas tec. seguros	Otros
		Sociedades no financieras	Instituciones financieras	Administraciones públicas	Hogares e ISFLSH																
1	2	3	4	5	6	7	8	9	10	11	12	13	14	15	16	17	18	19	20	21	
04	438	253	62	193	-66	-6	1 354	-6	326	381	200	415	1	36	917	206	312	81	273	4	41
05	507	237	153	193	-70	-7	1 628	-7	384	533	229	448	1	40	1 121	228	400	98	347	5	43
06	647	231	320	181	-79	-7	1 943	-7	381	736	269	515	1	47	1 296	277	389	124	449	5	52
07	831	307	449	157	-76	-5	2 245	-5	445	826	311	606	2	60	1 414	295	391	146	517	6	58
08	874	282	502	178	-82	-6	2 244	-6	540	789	339	528	2	52	1 369	294	388	156	472	7	52
06 /	529	229	194	188	-75	-7	1 745	-7	395	593	254	466	1	41	1 216	248	407	111	401	5	44
///	547	214	229	185	-73	-7	1 769	-7	370	645	251	465	1	43	1 221	264	373	117	416	5	46
III	596	220	274	185	-77	-7	1 851	-7	372	685	259	496	1	45	1 255	267	378	118	438	5	48
IV	647	231	320	181	-79	-7	1 943	-7	381	736	269	515	1	47	1 296	277	389	124	449	5	52
07 /	689	252	337	181	-75	-6	2 044	-6	395	798	280	526	1	50	1 355	316	390	130	461	5	53
///	733	253	383	178	-76	-5	2 152	-5	404	848	300	549	2	54	1 419	324	393	133	508	6	55
III	762	270	404	167	-74	-5	2 167	-5	418	844	298	553	2	57	1 405	319	393	135	495	6	57
IV	831	307	449	157	-76	-5	2 245	-5	445	826	311	606	2	60	1 414	295	391	146	517	6	58
08 /	852	300	478	155	-77	-6	2 247	-6	494	804	313	581	2	58	1 395	304	395	146	486	7	57
///	860	290	501	153	-78	-6	2 287	-6	525	812	324	573	2	56	1 427	336	382	151	495	7	56
III	862	280	500	165	-77	-6	2 294	-6	537	816	332	558	2	54	1 432	335	384	158	494	7	55
IV	874	282	502	178	-82	-6	2 244	-6	540	789	339	528	2	52	1 369	294	388	156	472	7	52
09 /	867	269	493	192	-80	-6	2 231	-6	553	789	346	497	2	50	1 364	285	385	159	477	8	51
///	915	288	510	209	-86	-6	2 295	-6	556	795	367	534	2	47	1 380	277	392	166	489	8	49
III	956	307	517	230	-88	-9	2 342	-9	546	805	369	583	2	45	1 386	271	393	168	500	8	46
IV	957	277	531	248	-89	-10	2 357	-10	549	835	371	567	2	43	1 399	275	384	174	511	8	47

3. CUENTAS FINANCIERAS

3.12 Resto del mundo
Cuenta de operaciones financieras

miles de millones de euros

	Operaciones financieras netas						Adquisiciones netas de activos financieros								Pasivos netos contraídos						
	Total	Frente a:				Sin sectorizar: Oro y DEG y Otros (parte)	Total	Oro y DEG	Efectivo y depósitos	Valores dist. acciones	Préstamos	Acciones y otras participaciones	Reservas tec. seguros	Otros	Total	Efectivo y depósitos	Valores dist. acciones	Préstamos	Acciones y otras participaciones	Reservas tec. seguros	Otros
		Sociedades no financieras	Instituciones financieras	Administraciones públicas	Hogares e ISFLSH																
1	2	3	4	5	6	7	8	9	10	11	12	13	14	15	16	17	18	19	20	21	
04	41	-17	44	26	-7	-6	153	-	14	104	11	23	-	1	112	27	15	7	57	-	6
05	59	-10	86	-2	-4	-10	228	-	51	143	21	8	-	4	168	20	80	10	47	-	12
06	83	-56	147	-1	-5	-2	260	-	3	210	35	5	-	7	177	51	-12	21	106	-	11
07	101	11	114	-20	-1	-2	256	-	76	85	33	48	1	13	155	22	17	13	93	1	9
08	99	9	80	12	-9	7	127	-	98	-28	30	36	-	-8	28	-3	14	8	21	1	-14
06 /	22	-9	30	1	-1	2	107	-	14	66	20	5	-	1	84	20	9	9	47	-	-1
///	18	-21	37	2	-	-	38	-	-22	58	-4	4	-	2	20	18	-28	5	23	-	2
III	20	-6	36	-3	-3	-4	48	-	-	34	11	-	-	2	27	2	-3	3	20	-	6
IV	22	-19	44	-2	-1	-	67	-	11	51	7	-5	-	2	45	11	10	4	17	-	3
07 /	24	5	16	1	1	2	88	-	15	61	1	7	-	3	63	39	10	-2	16	-	-
///	24	-2	35	1	-2	-8	90	-	10	50	14	11	-	4	66	9	6	-3	43	-	10
III	26	8	28	-11	1	-	35	-	19	-4	4	13	-	3	9	-2	1	8	2	-	1
IV	26	1	34	-11	-1	4	43	-	32	-23	14	17	-	3	17	-23	-1	10	33	-	-2
08 /	30	2	30	-4	-1	3	46	-	58	-25	2	12	-	-2	15	9	12	-1	-1	1	-5
///	25	5	19	2	-3	-	63	-	31	14	9	12	-	-2	39	33	-1	2	7	-	-2
III	22	4	5	10	-1	4	26	-	2	12	10	4	-	-2	4	-5	1	8	5	-	-5
IV	22	-3	25	4	-5	-	-8	-	7	-29	9	7	-	-3	-30	-40	2	-	11	-	-2
09 /	20	1	5	13	1	-	10	-	7	3	6	-4	-	-2	-10	-11	-4	1	5	-	-1
///	11	11	-13	15	-	-3	17	-	6	3	7	3	-	-3	6	-7	7	5	-	-	1
III	9	4	-1	17	-4	-7	17	-	-3	10	-	12	-	-2	8	-4	1	-1	6	-	5
IV	10	-7	-1	21	-1	-2	17	-	-	24	-3	-1	-	-2	7	3	-3	2	4	-	2

4 ENTIDADES DE CRÉDITO
(Información obtenida de los estados de supervisión)
CREDIT INSTITUTIONS
(Data from supervisory returns)

4. ENTIDADES DE CRÉDITO
Balance agregado según los estados de supervisión

Datos referidos a Marzo de 2010

Conceptos del Capítulo 8 Conceptos del Capítulo 4	TOTAL CAPÍTULO 4/ TOTAL CHAPTER 4	Conciliación Capítulo 8 con Capítulo 4/ Reconcilia- tion of Chapter 8 with Chapter 4	TOTAL Capítulo 8 en concep- tos del Capítulo 4/ TOTAL Chapter 8 in terms of Chapter 4	DATOS DEL CAPÍTULO 8 / CHAPTER 8 DATA				
				TOTAL	PRÉSTAMOS Y CRÉDITOS / LOANS			NO RESID EN ESPAÑA/ NON RESIDENT
					RESIDENTES EN ESPAÑA/ DOMESTIC			
					IFM/ MFI	AAPP/ GG	OSR/ ORS	
1	2=1-3	3=4+9+14+17	4=5a8	5	6	7	8	
1. Créditos	2 371 569	-4 713	2 376 282	2 376 282	243 101	68 345	1 832 072	232 764
Residentes en España	2 138 790	-4 727	2 143 518	2 143 518	243 101	68 345	1 832 072	
Sistema crediticio	243 100	-0	243 101	243 101	243 101			
Administraciones Públicas	68 694	349	68 345	68 345		68 345		
Otros sectores residentes	1 826 996	-5 076	1 832 072	1 832 072			1 832 072	
Residentes en el exterior	232 778	14	232 764	232 764				232 764
2. Valores distintos de acciones	415 324	-1	415 325					
Residentes en España	324 520	794	323 726					
Sistema crediticio	67 987	-0	67 987					
Administraciones Públicas	148 070	-1	148 070					
Otros sectores residentes	108 463	795	107 668					
Residentes en el exterior	90 803	-795	91 598					
3. Acciones y participaciones	177 645	0	177 645					
Residentes en España	98 558	1	98 558					
Sistema crediticio	13 116	0	13 116					
Otros sectores residentes	85 442	1	85 441					
Residentes en el exterior	79 086	-1	79 087					
4. Operaciones no sectorizadas	276 389	-18	276 407					
TOTAL	3 240 926	-4 732	3 245 658	2 376 282	243 101	68 345	1 832 072	232 764

March 2010 data

4. Reconciliation between the credit institutions' balance sheets in chapters 4 and 8. Assets (*)

(*) Véase nota al final del capítulo/See note at the end of the chapter

**4. Conciliación entre los balances de las Entidades de Crédito
que se presentan en los capítulos 4 y 8 de este Boletín (*)
Activo**

Millones de euros

DATOS DEL CAPÍTULO 8 / CHAPTER 8 DATA					DATOS DEL CAPÍTULO 8 / CHAPTER 8 DATA				Chapter 8 headings
VALORES DISTINTOS DE ACCIONES / SECURITIES OTHER THAN SHARES				ACCIONES Y PARTICIPACIONES / SHARES AND OTHER EQUITY			SIN SEC- TORIZAR/ UNCLASSI- FIED	Chapter 4 headings	
TOTAL	RESIDENTES EN ESPAÑA / DOMESTIC			NO RESIDEN- TES EN ESPAÑA/ NON RESIDENT	TOTAL	RESIDENTES EN ESPAÑA/ DOMESTIC			
	IFM/ MFI	AAPP/ GG	OSR/ ORS						
9	10	11	12	13	14=15+16	15	16	17	
415 325	67 987	148 070	107 668	91 598					1. Loans
									Domestic
									Credit system
									General Government
									Other resident sectors
									Non resident
									2. Securities other than shares
									Domestic
									Credit system
									General Government
									Other resident sectors
									Non resident
					177 645	13 116	164 528		3. Shares and other equity
									Domestic
					98 558	13 116	85 441		Credit system
					13 116	13 116			General Government
					85 441		85 441		Other resident sector
					79 087		79 087		Non resident
								276 407	4. Unclassified
415 325	67 987	148 070	107 668	91 598	177 645	13 116	164 528	276 407	TOTAL

EUR millions

**4. CREDIT INSTITUTIONS
Aggregated balance sheets
data from supervisory returns**

4. ENTIDADES DE CRÉDITO
Balance agregado según los estados de supervisión

Datos referidos a Marzo de 2010

Conceptos del Capítulo 8 Conceptos del Capítulo 4	TOTAL CAPÍTULO 4/ TOTAL CHAPTER 4	Conciliación con Capítulo 4/ Reconcilia- tion with Chapter 4	TOTAL Capítulo 8 en conce- ptos del ca- pítulo 4/ TOTAL Chapter 8 in terms of Chapter 4	DATOS DEL CAPÍTULO 8		
				TOTAL	DEPÓSITOS /	
					RESIDENTES EN ESPAÑA	
				TOTAL	IFM/ MFI	
	1	2=1-3	3=4+10+11	4=5 + 9	5=6 A 8	6
1. Depósitos	2 292 317	640	2 291 677	2 291 677	1 775 913	306 781
Residentes en España	1 777 750	1 837	1 775 913	1 775 913	1 775 913	306 781
Sistema crediticio	300 837	-2 877	303 714	303 714	303 714	303 714
Administraciones Públicas	76 024	-0	76 024	76 024	76 024	
Otros sectores residentes	1 400 890	4 714	1 396 176	1 396 176	1 396 176	3 067
Residentes en el exterior	514 567	-1 197	515 765	515 765		
2. Valores distintos de acciones y participaciones . .	441 489	-6 597	448 086			
3. Operaciones no sectorizadas	507 122	1 227	505 895			
TOTAL	3 240 928	-4 729	3 245 658	2 291 677	1 775 913	306 781

March 2010 data

4. Reconciliation between the credit institutions' balance sheets in chapters 4 and 8 (*). Liabilities

(*). Véase nota al final del capítulo/See note at the end of the chapter

4. ENTIDADES DE CRÉDITO

A) Balance agregado según los estados de supervisión

4.A Activo=Pasivo de las entidades de crédito, por instituciones

Millones de euros

	Total Entidades de crédito (a)	Bancos, Cajas de ahorros y Cooperativas de crédito				EFC y EDE (e)	ICO
		Total	Bancos (b)	Cajas de ahorros (c)	Cooperativas de crédito (d)		
04	1 727 212	1 655 263	943 152	647 041	65 070	46 011	25 938
05	R 2 149 659	2 067 500	1 168 506	816 814	82 180	55 604	26 555
06	2 517 121	2 420 500	1 315 181	1 007 195	98 123	63 874	32 747
07	2 946 499	2 836 830	1 554 584	1 171 481	110 765	69 315	40 354
08	3 223 715	3 096 255	1 718 527	1 261 882	115 846	73 842	53 617
08 Nov	3 215 227	3 088 798	1 724 839	1 249 564	114 395	71 674	54 755
08 Dic	3 223 715	3 096 255	1 718 527	1 261 882	115 846	73 842	53 617
09 Ene	3 233 959	3 105 314	1 721 492	1 268 742	115 080	71 096	57 549
09 Feb	3 223 782	3 094 207	1 714 725	1 264 205	115 278	69 676	59 898
09 Mar	3 237 799	3 108 664	1 723 399	1 269 368	115 897	68 900	60 235
09 Abr	3 245 863	3 114 982	1 719 900	1 278 338	116 744	68 596	62 284
09 May	3 236 127	3 105 993	1 708 172	1 280 881	116 941	68 273	61 859
09 Jun	3 280 431	3 155 678	1 730 864	1 305 611	119 202	62 819	61 934
09 Jul	3 251 635	3 127 196	1 710 485	1 297 111	119 600	60 892	63 546
09 Ago	3 214 049	3 089 482	1 682 550	1 287 691	119 241	60 614	63 952
09 Sep	3 217 595	3 094 735	1 682 290	1 293 075	119 370	60 220	62 640
09 Oct	3 203 029	3 079 242	1 667 210	1 290 945	121 088	60 282	63 505
09 Nov	3 209 186	3 086 247	1 668 764	1 296 245	121 238	60 100	62 838
09 Dic	3 238 151	3 122 738	1 690 144	1 309 661	122 933	54 211	61 201
10 Ene	3 234 821	3 118 006	1 687 820	1 306 624	123 562	53 426	63 389
10 Feb	3 226 738	3 109 848	1 683 516	1 302 325	124 007	52 521	64 368
10 Mar	P 3 240 926	3 123 456	1 704 811	1 295 054	123 591	52 725	64 745

Veáanse notas al final del capítulo

4. ENTIDADES DE CRÉDITO

A) Balance agregado según los estados de supervisión

4.1 Activo

Millones de euros

	Total	Créditos				Valores distintos de acciones y participaciones		Acciones y participaciones		Activos no sectorizados		Promemoria	
		Residentes en España			Resto del mundo	Residentes en España (c)	Resto del mundo (c)	Residentes en España (c)	Resto del mundo	Efectivo	Otros (d)	Dudosos (e)	Morosos (f)
		Sistema crediticio	AAPP (a)	OSR (b)									
					1=2a11	2	3	4	5	6	7	8	9
04	1 727 212	184 895	37 639	945 697	123 860	147 553	74 353	77 927	36 500	7 578	91 210	9 231	...
05	R2 149 659	209 552	40 946	1 202 617	158 840	150 295	119 477	86 953	37 322	7 651	136 007	10 480	7 764
06	2 517 121	224 052	41 278	1 508 626	208 267	134 699	85 055	103 700	48 189	8 352	154 904	11 626	8 996
07	2 946 499	246 129	42 841	1 760 213	254 491	187 027	80 882	101 817	81 801	8 542	182 757	17 147	14 063
08	3 223 715	263 091	52 919	1 869 882	253 311	243 416	82 291	92 206	79 686	9 007	277 908	65 617	52 102
08 Nov	3 215 227	248 518	47 398	1 868 057	281 216	229 677	84 887	94 056	80 593	7 408	273 418	61 865	...
08 Dic	3 223 715	263 091	52 919	1 869 882	253 311	243 416	82 291	92 206	79 686	9 007	277 908	65 617	52 102
09 Ene	3 233 959	254 052	52 747	1 862 654	269 234	250 129	82 492	91 003	82 092	7 490	282 065	75 107	...
09 Feb	3 223 782	233 541	53 154	1 859 714	261 970	261 738	82 444	91 948	81 292	6 971	291 012	81 291	...
09 Mar	3 237 799	241 700	54 233	1 861 736	245 869	273 259	85 624	92 887	81 314	7 225	293 952	82 446	68 156
09 Abr	3 245 863	231 731	55 405	1 857 844	246 001	291 749	89 092	97 546	82 000	7 339	287 157	87 030	...
09 May	3 236 127	235 262	57 168	1 860 128	234 744	297 750	91 525	96 372	81 852	7 097	274 228	89 911	...
09 Jun	3 280 431	261 341	60 962	1 861 005	240 985	307 425	98 587	96 039	81 799	7 655	264 633	88 836	75 735
09 Jul	3 251 635	251 290	61 299	1 850 523	230 438	303 695	97 360	99 886	82 730	7 494	266 922	91 463	...
09 Ago	3 214 049	227 999	61 369	1 838 390	234 418	304 369	95 562	97 596	83 141	7 331	263 875	94 587	...
09 Sep	3 217 595	220 932	61 620	1 846 010	234 804	314 703	96 254	97 397	83 365	7 182	255 327	93 223	79 338
09 Oct	3 203 029	219 428	62 376	1 834 771	231 566	314 030	95 259	99 569	83 501	7 144	255 385	94 993	...
09 Nov	3 209 186	223 828	62 761	1 834 405	221 453	320 492	93 631	100 013	83 994	7 119	261 489	96 105	...
09 Dic	3 238 151	246 806	64 662	1 837 043	236 621	321 858	93 599	99 412	84 637	8 517	244 997	96 825	79 463
10 Ene	3 234 821	243 694	67 257	1 816 431	247 813	318 292	89 736	101 532	85 505	7 162	257 399	100 014	...
10 Feb	3 226 738	241 782	68 819	1 818 754	238 586	319 483	87 408	97 355	81 045	6 780	266 726	101 854	...
10 Mar	P 3 240 926	243 100	68 694	1 826 996	232 778	324 520	90 803	98 558	79 086	8 519	267 870	101 071	83 625

Veáanse notas al final del capítulo

4. ENTIDADES DE CRÉDITO

4.2 Pasivo

A) Balance agregado según los estados de supervisión

Millones de euros

	Total 1=3 a10	Depósitos					Pasivos no sectorizados			
		Total 2=3a6	Residentes en España			Resto del mundo 6	Valores distintos de acciones y particip. 7	Capital y reservas (c) 8	Pasivos de Obra Benéfico-Social (d) 9	Periodificación y otros pasivos (d) 10
			Sistema crediticio 3	AAPP (a) 4	OSR (b) 5					
04	1 727 212	1 307 745	199 366	42 334	737 705	328 339	180 687	147 481	1 918	89 382
05	R 2 149 659	1 592 917	226 857	55 303	927 350	383 406	257 896	166 575	2 245	130 026
06	2 517 121	1 819 699	228 281	66 715	1 144 144	380 560	352 634	180 970	2 529	161 290
07	2 946 499	2 107 749	268 638	75 220	1 322 201	441 690	426 416	206 284	2 994	203 056
08	3 223 715	2 327 572	314 964	76 054	1 431 808	504 745	395 204	242 426	3 136	255 378
08 Nov	3 215 227	2 328 227	313 263	70 590	1 408 833	535 541	406 617	231 593	3 393	245 399
08 Dic	3 223 715	2 327 572	314 964	76 054	1 431 808	504 745	395 204	242 426	3 136	255 378
09 Ene	3 233 959	2 328 623	306 529	79 714	1 413 852	528 528	399 811	244 397	3 060	258 067
09 Feb	3 223 782	2 312 383	293 423	77 699	1 416 756	524 505	406 014	248 732	2 968	253 684
09 Mar	3 237 799	2 314 360	293 382	81 689	1 419 367	519 922	409 961	253 783	3 211	256 484
09 Abr	3 245 863	2 310 732	292 334	85 997	1 411 787	520 613	420 438	255 399	3 698	255 595
09 May	3 236 127	2 305 251	286 129	85 421	1 418 971	514 730	428 447	254 271	3 731	244 425
09 Jun	3 280 431	2 348 714	313 001	86 163	1 430 502	519 047	433 890	255 298	4 079	238 449
09 Jul	3 251 635	2 306 292	301 117	80 617	1 422 361	502 196	434 836	260 601	3 941	245 963
09 Ago	3 214 049	2 273 864	282 245	73 586	1 420 667	497 367	435 509	263 559	3 875	237 244
09 Sep	3 217 595	2 282 424	281 220	83 054	1 420 586	497 564	436 704	266 753	3 776	227 939
09 Oct	3 203 029	2 267 864	283 713	87 800	1 401 236	495 115	438 819	266 636	3 668	226 042
09 Nov	3 209 186	2 261 038	283 021	90 995	1 395 032	491 990	440 897	269 287	3 515	234 450
09 Dic	3 238 151	2 318 983	304 977	81 805	1 425 682	506 518	434 134	269 766	3 311	211 959
10 Ene	3 234 821	2 297 229	295 581	84 419	1 402 729	514 500	440 327	272 666	3 248	221 353
10 Feb	3 226 738	2 283 511	297 616	71 710	1 396 483	517 703	437 015	276 360	3 184	226 669
10 Mar	P 3 240 926	2 292 317	300 837	76 024	1 400 890	514 567	441 489	275 931	3 804	227 388

Veáanse notas al final del capítulo

4. ENTIDADES DE CRÉDITO

4.3 Crédito.

A) Balance agregado según los estados de supervisión

Otros sectores residentes.

Millones de euros

	Total (a) 12 +10+11+ 1=4+5+7	Del cual:		Crédito comercial 4	Deudores con garant. real 5	Del cual:			Deudores a la vista 10	Arrendamiento financiero 11	Dudosos (c) 12	Crédito asumido por el Estado 13	
		A tipo variable 2	En moneda extranjera 3			Deudores con garant. hipotecaria 6	Otros deudores a plazo						
							Total 7	Adquis. tempor. activos 8					Activos financ. híbridos (b) 9
04	945 697	602 618	7 179	60 249	544 918	531 642	280 811	8 858	...	22 955	29 282	7 484	-
05	R 1 202 617	789 263	8 669	75 361	729 287	709 682	325 290	3 683	33	28 057	34 990	9 631	-
06	1 508 626	1 016 519	11 440	85 376	922 976	883 841	414 589	3 524	14	34 113	40 713	10 859	-
07	1 760 213	1 197 991	15 910	90 842	1 068 372	1 018 785	497 883	6 537	-	40 572	46 293	16 251	-
08	1 869 882	1 248 392	24 896	74 215	1 108 796	1 064 549	529 457	16 070	5	49 128	45 229	63 057	-
08 Nov	1 868 057	1 267 933	26 804	76 272	1 105 659	1 062 669	526 731	10 530	85	53 352	46 153	59 888	-
08 Dic	1 869 882	1 248 392	24 896	74 215	1 108 796	1 064 549	529 457	16 070	5	49 128	45 229	63 057	-
09 Ene	1 862 654	1 265 615	26 459	68 666	1 103 826	1 060 034	521 824	8 680	5	51 884	44 052	72 404	-
09 Feb	1 859 714	1 254 201	24 098	65 580	1 102 529	1 058 734	520 291	8 435	5	49 653	43 262	78 398	-
09 Mar	1 861 736	1 251 829	22 068	59 827	1 103 621	1 060 598	528 609	16 017	5	47 357	42 922	79 400	-
09 Abr	1 857 844	1 253 196	22 244	58 668	1 104 504	1 060 954	521 951	8 239	5	46 496	42 363	83 862	-
09 May	1 860 128	1 261 327	21 005	58 451	1 106 115	1 062 838	522 021	11 822	5	45 086	41 720	86 735	-
09 Jun	1 861 005	1 249 510	20 903	54 653	1 107 918	1 067 288	517 819	18 483	10	54 079	40 938	85 597	-
09 Jul	1 850 523	1 235 911	20 631	56 290	1 109 868	1 070 078	510 939	13 397	11	45 171	40 260	87 994	-
09 Ago	1 838 390	1 246 269	20 315	54 106	1 109 196	1 068 976	503 363	14 281	11	41 397	39 443	90 884	-
09 Sep	1 846 010	1 247 736	19 655	51 109	1 113 100	1 071 398	511 464	23 136	11	41 244	39 358	89 735	-
09 Oct	1 834 771	1 245 450	19 371	51 329	1 113 842	1 072 314	495 990	12 319	12	43 203	38 885	91 522	-
09 Nov	1 834 405	1 250 217	18 945	51 054	1 113 978	1 072 585	491 305	12 395	12	47 057	38 422	92 589	-
09 Dic	1 837 043	1 247 418	17 877	55 263	1 115 851	1 074 999	493 837	23 364	13	40 953	37 833	93 306	-
10 Ene	1 816 431	1 246 615	18 539	51 694	1 111 656	1 071 031	476 410	10 774	14	43 182	37 091	96 397	-
10 Feb	1 818 754	1 247 317	19 021	51 370	1 111 193	1 070 733	480 820	15 354	14	40 749	36 393	98 229	-
10 Mar	P 1 826 996	1 249 489	19 396	49 104	1 112 165	1 071 498	494 216	25 226	14	38 062	35 982	97 466	-

Veáanse notas al final del capítulo

4. ENTIDADES DE CRÉDITO

4.4 Activo. Valores

A) Balance agregado según los estados de supervisión

Millones de euros

	Valores distintos de acciones y participaciones										Acciones y participaciones				
	Total	Residentes en España						Resto del mundo			Total	Residentes España			RM
		Total	Sistema crediticio	AAPP			OSR	Neto	Total	Posic. cortas (a)		Total	Sistema crediticio	OSR	
				Neto	Total	Posic. cortas (a)									
1=2+8	2=3+4+7	3	4=5-6	5	6	7	8=9-10	9	10	11= =12+15	13+14	13	14	15	
04	221 906	147 553	16 942	95 752	95 752	...	34 859	74 353	74 353	...	114 427	77 927	11 143	66 785	36 500
05	R 269 772	150 295	22 599	86 188	95 283	9 095	41 508	119 477	121 673	2 196	124 274	86 953	13 418	73 535	37 322
06	219 754	134 699	24 911	70 477	76 439	5 962	39 310	85 055	87 146	2 091	151 889	103 700	16 268	87 432	48 189
07	267 909	187 027	37 154	76 499	79 423	2 924	73 374	80 882	83 250	2 369	183 617	101 817	16 015	85 801	81 801
08	325 706	243 416	45 810	96 702	100 316	3 615	100 904	82 291	83 737	1 447	171 892	92 206	13 659	78 547	79 686
08 Nov	314 564	229 677	43 374	89 764	94 395	4 631	96 539	84 887	86 123	1 235	174 649	94 056	14 304	79 752	80 593
08 Dic	325 706	243 416	45 810	96 702	100 316	3 615	100 904	82 291	83 737	1 447	171 892	92 206	13 659	78 547	79 686
09 Ene	332 621	250 129	47 613	102 158	105 709	3 551	100 358	82 492	85 056	2 565	173 095	91 003	14 683	76 321	82 092
09 Feb	344 181	261 738	50 723	109 437	113 574	4 137	101 577	82 444	85 154	2 710	173 240	91 948	12 788	79 160	81 292
09 Mar	358 882	273 259	55 050	115 995	119 218	3 223	102 214	85 624	87 610	1 987	174 201	92 887	13 612	79 275	81 314
09 Abr	380 841	291 749	63 680	122 150	127 051	4 901	105 919	89 092	90 936	1 844	179 545	97 546	16 910	80 635	82 000
09 May	389 275	297 750	68 943	124 619	128 595	3 976	104 188	91 525	93 553	2 027	178 224	96 372	14 489	81 882	81 852
09 Jun	406 012	307 425	66 183	132 535	137 749	5 214	108 707	98 587	100 523	1 936	177 838	96 039	13 844	82 194	81 799
09 Jul	401 054	303 695	65 845	127 808	133 198	5 391	110 042	97 360	99 698	2 339	182 616	99 886	17 801	82 084	82 730
09 Ago	399 931	304 369	65 466	129 256	134 476	5 220	109 647	95 562	97 755	2 193	180 736	97 596	14 761	82 835	83 141
09 Sep	410 957	314 703	65 969	137 605	142 664	5 059	111 130	96 254	98 866	2 612	180 762	97 397	13 652	83 745	83 365
09 Oct	409 289	314 030	66 645	141 347	147 377	6 030	106 039	95 259	97 644	2 385	183 071	99 569	14 559	85 011	83 501
09 Nov	414 123	320 492	67 309	145 805	151 905	6 100	107 378	93 631	96 466	2 835	184 007	100 013	14 129	85 884	83 994
09 Dic	415 456	321 858	64 951	149 009	154 689	5 680	107 898	93 599	96 190	2 591	184 049	99 412	13 409	86 004	84 637
10 Ene	408 028	318 292	66 678	142 389	147 609	5 220	109 224	89 736	94 108	4 372	187 038	101 532	17 132	84 400	85 505
10 Feb	406 890	319 483	68 853	140 153	146 818	6 666	110 477	87 408	92 103	4 695	178 400	97 355	14 101	83 254	81 045
10 Mar	P 415 324	324 520	67 987	148 070	155 103	7 033	108 463	90 803	95 827	5 023	177 645	98 558	13 116	85 442	79 086

Veáanse notas al final del capítulo

4. ENTIDADES DE CRÉDITO

4.5 Pasivo. Otros sectores residentes.

A) Balance agregado según los estados de supervisión

Millones de euros

	Del cual:		Depósitos					Pasivos por transferencias de activos (b)	Pasivos financieros híbridos (c)	Cesión temporal de activos	Depósitos subordinados (d)	Otros pasivos	Promemoria: Depósitos distribuidos por provincias. Entidades de depósito (e)
	Total (a)	En moneda extranjera	En euros				En moneda extranjera						
			Total	A la vista	De ahorro	A plazo							
+12 9+10+11 1=3+7+8+	2	3=4 a 6	4	5	6	7	8	9	10	11	12	13	
04	737 705	5 703	623 749	188 027	157 902	277 819	5 589	95 448	12 404	516	723 300
05	R 927 350	15 639	732 471	223 587	173 718	335 166	14 672	59 290	18 104	84 404	18 409	-	784 213
06	1 144 144	32 717	884 995	261 928	186 408	436 659	29 208	96 179	23 519	83 851	26 392	-	929 017
07	1 322 201	43 844	1 010 827	258 643	179 395	572 789	35 644	116 575	29 196	85 626	44 333	-	1 042 400
08	1 431 808	36 740	1 153 861	244 812	179 777	729 272	29 318	90 996	27 463	84 976	45 194	-	1 143 674
08 Nov	1 408 833	41 105	1 131 718	241 892	176 020	713 806	32 799	96 925	28 404	73 831	45 154	-	...
08 Dic	1 431 808	36 740	1 153 861	244 812	179 777	729 272	29 318	90 996	27 463	84 976	45 194	-	1 143 674
09 Ene	1 413 852	39 775	1 146 735	239 224	179 297	728 213	31 222	88 545	26 176	75 789	45 384	-	...
09 Feb	1 416 756	38 356	1 154 159	244 500	180 565	729 094	29 741	86 268	25 557	75 597	45 435	-	...
09 Mar	1 419 367	36 739	1 162 481	245 834	181 625	735 022	28 465	80 486	24 707	77 824	45 405	-	1 135 482
09 Abr	1 411 787	35 335	1 165 362	243 400	184 636	737 327	26 902	78 362	24 809	70 518	45 834	-	...
09 May	1 418 971	34 380	1 173 394	249 391	190 557	733 446	26 146	77 792	23 841	70 299	47 499	-	...
09 Jun	1 430 502	34 143	1 187 287	257 927	198 817	730 543	25 842	74 390	23 246	71 449	48 288	-	1 143 891
09 Jul	1 422 361	34 129	1 187 853	255 381	198 214	734 257	25 016	72 655	22 567	63 083	51 188	-	...
09 Ago	1 420 667	33 768	1 187 568	254 859	197 451	735 257	24 500	71 376	22 061	63 834	51 328	-	...
09 Sep	1 420 586	32 857	1 181 648	255 778	197 964	727 907	22 435	71 913	21 749	70 380	52 460	-	1 124 221
09 Oct	1 401 236	34 604	1 171 315	256 346	200 143	714 826	23 684	70 467	22 464	59 378	53 928	-	...
09 Nov	1 395 032	32 675	1 170 226	255 799	201 160	713 267	21 922	68 441	23 322	57 373	53 748	-	...
09 Dic	1 425 682	33 064	1 190 538	262 735	207 791	720 012	22 015	66 933	24 095	69 388	52 713	-	1 142 013
10 Ene	1 402 729	35 432	1 178 141	260 884	205 492	711 766	24 048	67 515	24 823	55 206	52 997	-	...
10 Feb	1 396 483	33 904	1 173 635	259 921	206 672	707 042	22 480	66 270	25 751	55 304	53 043	-	...
10 Mar	P 1 400 890	33 655	1 172 234	258 660	204 365	709 209	22 161	64 850	25 932	62 800	52 913	-	...

Veáanse notas al final del capítulo

4. ENTIDADES DE CRÉDITO

A) Balance agregado según los estados de supervisión

4.6 Otros activos no sectorizados

Millones de euros

	Activo Fijo							Activo OBS			Periodificación y otros activos							
	Total	Mobiliario	Inmuebles	Derechos/s/bienes de arrendamiento financiero	Activos cedidos en arrendamiento operativo	Activos no corrientes en venta	Activo intangible	Total	Inmuebles	Mobiliario e instalaciones	Total	Periodificación			Otros activos (a)			
												Total	Devenido de productos	Otros		Total	Devenido de productos	Otros
1	2	3	4	5	6	7	8=9+10	9	10	11=12+15	12=13+	13	14	15				
04	18 714	6 205	11 161	468	...	-	880	1 336	1 080	256	71 160	21 481	12 631	8 849	49 680			
05	R 25 009	5 833	16 907	588	674	485	523	1 386	1 105	281	109 612	8 236	5 357	2 879	101 376			
06	27 297	6 241	17 902	556	804	503	1 290	1 474	1 167	307	126 133	11 031	8 454	2 578	115 102			
07	29 025	6 787	18 338	540	910	829	1 621	1 679	1 245	434	152 053	14 018	11 526	2 493	138 035			
08	35 184	7 318	19 821	594	881	4 193	2 378	1 767	1 285	483	240 957	16 174	13 347	2 827	224 783			
08 Nov	34 021	7 254	19 714	531	929	3 318	2 275	1 677	1 227	451	237 720	19 504	15 086	4 418	218 216			
08 Dic	35 184	7 318	19 821	594	881	4 193	2 378	1 767	1 285	483	240 957	16 174	13 347	2 827	224 783			
09 Ene	35 665	7 322	19 956	541	879	4 592	2 374	1 767	1 281	486	244 633	15 134	12 480	2 654	229 499			
09 Feb	36 437	7 298	20 126	537	891	5 159	2 425	1 771	1 284	487	252 804	15 915	12 749	3 165	236 890			
09 Mar	37 711	7 237	20 541	580	844	6 067	2 442	1 753	1 269	484	254 489	15 993	12 184	3 809	238 495			
09 Abr	38 406	7 255	20 626	576	864	6 626	2 459	1 752	1 277	476	246 999	15 119	11 363	3 757	231 880			
09 May	39 038	7 250	20 664	588	865	7 200	2 470	1 752	1 269	483	233 438	15 781	11 788	3 993	217 657			
09 Jun	39 546	7 214	20 353	587	828	8 076	2 488	1 767	1 282	485	223 320	13 703	10 021	3 683	209 617			
09 Jul	40 265	7 173	20 523	584	835	8 632	2 518	1 775	1 289	486	224 882	12 802	9 189	3 612	212 080			
09 Ago	40 688	7 108	20 722	582	830	8 936	2 512	1 777	1 275	502	221 410	13 501	9 673	3 828	207 909			
09 Sep	41 096	7 069	20 868	584	803	9 253	2 520	1 776	1 269	507	212 455	12 227	9 364	2 863	200 229			
09 Oct	41 540	7 021	20 965	581	812	9 631	2 531	1 778	1 270	507	212 067	12 374	9 257	3 117	199 693			
09 Nov	42 015	6 967	20 975	592	823	10 111	2 548	1 758	1 260	498	217 717	12 310	9 472	2 838	205 407			
09 Dic	43 255	6 991	20 969	594	830	11 299	2 573	1 812	1 302	510	199 929	10 933	8 681	2 252	188 996			
10 Ene	43 394	6 913	20 953	590	815	11 557	2 567	1 810	1 303	507	212 195	10 857	8 571	2 285	201 338			
10 Feb	43 709	6 863	21 087	591	813	11 789	2 566	1 799	1 293	506	221 217	12 438	9 040	3 398	208 780			
10 Mar	P 44 236	6 832	21 118	586	805	12 309	2 587	1 795	1 292	503	221 839	12 314	8 700	3 614	209 525			

Veáanse notas al final de capítulo

4. ENTIDADES DE CRÉDITO

A) Balance agregado según los estados de supervisión

4.7 Capital y reservas

Millones de euros

	Patrimonio neto								Ajustes de valoración A.y P. financieros (b)	Correcciones de valor por deterioro activos (c)		
	Total	Total	Fondos propios					Ajustes valoración (a)		Total	Del cual:	
			Total	Capital y fondo dotación	Reservas	Beneficios netos	Otras cuentas				Total para créditos (d)	Específica para créditos OSR (e)
1=2+9+	2=3+8	3=4+7	4	5	6	7	8	9	10	11	12	
04	147 481	111 688	111 688	14 406	86 484	10 797	35 793	24 108	4 084
05	R 166 575	130 561	122 830	15 661	96 980	13 987	-3 799	7 731	10 127	25 888	24 609	4 542
06	180 970	148 787	137 606	15 930	106 311	19 694	-4 329	11 181	1 184	30 999	29 565	4 734
07	206 284	174 922	164 931	17 745	119 811	25 676	1 698	9 990	-6 209	37 572	34 873	6 372
08	242 426	180 567	180 913	21 212	140 357	18 556	788	-346	13 326	48 532	44 619	18 850
08 Nov	231 593	175 529	176 225	20 283	134 211	18 620	3 112	-696	10 070	45 994	42 762	...
08 Dic	242 426	180 567	180 913	21 212	140 357	18 556	788	-346	13 326	48 532	44 619	18 850
09 Ene	244 397	179 117	180 901	21 363	159 336	938	-737	-1 784	15 878	49 401	45 407	...
09 Feb	248 732	179 656	181 567	21 440	158 631	2 026	-531	-1 910	19 067	50 009	45 932	...
09 Mar	253 783	182 958	184 442	22 740	155 230	5 038	1 434	-1 483	19 284	51 541	47 382	23 938
09 Abr	255 399	184 375	184 969	22 873	154 046	6 150	1 899	-594	18 101	52 923	48 690	...
09 May	254 271	185 228	185 935	22 936	153 891	7 157	1 951	-707	14 939	54 104	49 864	...
09 Jun	255 298	185 909	185 871	22 848	148 141	9 088	5 793	38	13 908	55 481	50 947	27 178
09 Jul	260 601	188 679	187 234	22 834	147 902	10 637	5 861	1 445	15 614	56 309	51 704	...
09 Ago	263 559	190 277	188 260	22 917	148 084	11 391	5 866	2 017	16 128	57 154	52 492	...
09 Sep	266 753	192 509	190 053	22 987	148 268	13 403	5 395	2 456	16 233	58 011	52 821	30 080
09 Oct	266 636	193 167	191 084	23 118	148 175	14 136	5 655	2 082	14 683	58 786	53 406	...
09 Nov	269 287	193 626	191 442	23 268	148 162	14 421	5 590	2 184	15 640	60 022	54 256	...
09 Dic	269 766	190 423	188 261	23 781	148 223	12 552	3 705	2 163	14 634	64 708	54 741	35 311
10 Ene	272 666	189 563	188 536	23 706	161 785	992	2 053	1 027	17 606	65 497	55 423	...
10 Feb	276 360	190 252	188 997	23 735	160 953	1 780	2 529	1 256	19 801	66 307	56 050	...
10 Mar	P 275 931	189 636	188 200	23 728	157 923	2 823	3 726	1 436	19 947	66 348	55 892	...

Veáanse notas al final de capítulo

4. ENTIDADES DE CRÉDITO
A) Balance agregado según los estados de supervisión

4.8 Pasivos no sectorizados

Millones de euros

	Pasivo OBS				Resto de pasivos								
	Total	Fondo dotación	Reservas	Otros pasivos	Total	Fondos de provisión				Periodificación			Otros pasivos (a)
						Total	Pensiones	Impuestos	Otros	Total	Interes no vdos	Otras period.	
1	2	3	4	5	6	7	8	9	10	11	12	13	
04	1 918	1 507	129	281	89 382	22 046	14 436	311	7 299	19 768	12 338	7 431	47 568
05	R 2 245	1 829	124	292	130 026	26 776	20 487	456	5 833	17 333	11 337	5 997	85 917
06	2 529	2 020	122	387	161 290	28 101	21 776	488	5 837	22 643	16 116	6 527	110 547
07	2 994	2 360	120	514	203 056	28 897	20 616	420	7 860	28 623	21 575	7 047	145 536
08	3 136	2 492	109	535	255 378	30 279	20 993	735	8 551	30 464	24 590	5 874	194 635
08 Nov	3 393	2 913	109	371	245 399	28 743	20 141	417	8 184	36 940	25 951	10 990	179 715
08 Dic	3 136	2 492	109	535	255 378	30 279	20 993	735	8 551	30 464	24 590	5 874	194 635
09 Ene	3 060	2 436	109	515	258 067	30 142	20 634	734	8 774	29 187	22 999	6 187	198 739
09 Feb	2 968	2 375	109	484	253 684	30 256	20 568	730	8 958	28 592	22 768	5 825	194 836
09 Mar	3 211	2 592	109	510	256 484	30 071	20 499	773	8 799	27 026	21 251	5 775	199 386
09 Abr	3 698	3 105	109	484	255 595	30 291	20 471	819	9 002	26 534	20 261	6 272	198 770
09 May	3 731	3 149	109	474	244 425	30 399	20 402	825	9 172	27 315	20 598	6 717	186 711
09 Jun	4 079	3 516	109	454	238 449	30 307	20 371	831	9 105	24 673	17 976	6 697	183 469
09 Jul	3 941	3 398	109	434	245 963	30 138	20 094	813	9 231	25 039	17 847	7 192	190 786
09 Ago	3 875	3 340	109	426	237 244	30 149	20 042	813	9 293	27 507	19 707	7 799	179 588
09 Sep	3 776	3 246	109	421	227 939	29 868	19 916	805	9 148	26 959	19 814	7 145	171 112
09 Oct	3 668	3 152	109	407	226 042	30 185	20 105	824	9 256	28 431	19 119	9 312	167 426
09 Nov	3 515	3 035	109	372	234 450	30 243	20 061	862	9 320	29 202	19 628	9 574	175 005
09 Dic	3 311	2 626	109	576	211 959	30 289	20 068	845	9 375	24 746	18 545	6 201	156 925
10 Ene	3 248	2 580	109	559	221 353	29 993	19 776	839	9 379	24 988	18 364	6 624	166 371
10 Feb	3 184	2 536	109	539	226 669	30 043	19 701	845	9 497	24 172	18 210	5 962	172 453
10 Mar	P 3 804	3 140	109	554	227 388	30 034	19 640	765	9 629	22 953	17 099	5 855	174 400

Veáanse notas al final del capítulo

4. ENTIDADES DE CRÉDITO
A) Balance agregado según los estados de supervisión

4.9 Otros activos y pasivos

Millones de euros

	Activos							Pasivos						
	Total	Derivados			Contratos de seguros vinculados a pensiones (c)	Activos fiscales (d)	Resto de activos	Total	Derivados			Cuentas de recaudación (g)	Pasivos fiscales (h)	Resto de pasivos
		Total	Negociación (a)	Cobertera (b)					Total	Negociación (e)	Cobertera (f)			
1	2	3	4	5	6	7	8	9	10	11	12	13	14	
04	49 680	3 496	12 156	34 028	47 568	8 421	662	38 485
05	R 101 376	54 256	34 851	19 405	9 854	17 114	20 152	85 917	47 122	36 386	10 737	7 354	8 536	22 904
06	115 102	57 973	43 502	14 471	10 252	16 549	30 328	110 547	64 210	46 766	17 444	7 447	9 372	29 518
07	138 035	77 592	63 990	13 603	9 965	18 935	31 543	145 536	94 883	69 485	25 398	7 904	9 315	33 434
08	224 783	157 894	127 595	30 299	9 991	20 587	36 312	194 635	149 610	125 232	24 378	7 151	5 402	32 472
08 Nov	218 216	155 210	126 043	29 167	9 833	21 645	31 528	179 715	140 666	119 020	21 646	7 557	5 704	25 789
08 Dic	224 783	157 894	127 595	30 299	9 991	20 587	36 312	194 635	149 610	125 232	24 378	7 151	5 402	32 472
09 Ene	229 499	161 178	127 313	33 864	9 974	20 844	37 504	198 739	143 661	120 815	22 846	16 104	5 401	33 573
09 Feb	236 890	171 374	133 832	37 542	9 954	21 068	34 494	194 836	149 218	125 867	23 351	6 617	5 420	33 581
09 Mar	238 495	168 812	131 986	36 826	9 915	21 358	38 410	199 386	152 343	128 424	23 918	7 346	5 809	33 888
09 Abr	231 880	161 722	125 947	35 774	9 940	21 370	38 848	198 770	146 820	123 946	22 874	7 671	5 998	38 281
09 May	217 657	148 637	116 466	32 170	9 940	21 307	37 774	186 711	140 594	117 436	23 158	7 288	5 778	33 050
09 Jun	209 617	139 457	108 714	30 743	9 881	21 246	39 034	183 469	132 013	110 438	21 575	9 787	6 178	35 491
09 Jul	212 080	142 091	109 357	32 733	9 872	21 036	39 082	190 786	132 723	111 594	21 129	14 964	6 231	36 868
09 Ago	207 909	144 671	110 551	34 120	9 878	21 028	32 332	179 588	135 026	113 309	21 718	7 487	6 472	30 602
09 Sep	200 229	132 752	98 822	33 930	9 820	20 538	37 117	171 112	125 003	102 647	22 356	7 100	6 713	32 297
09 Oct	199 693	129 451	95 936	33 515	9 818	22 008	38 415	167 426	122 358	99 005	23 353	7 156	6 312	31 600
09 Nov	205 407	135 521	100 160	35 360	9 813	21 937	38 136	175 005	128 460	104 073	24 388	6 830	6 437	33 278
09 Dic	188 996	122 436	90 040	32 397	9 686	19 556	37 319	156 925	112 123	91 618	20 505	6 747	5 919	32 136
10 Ene	201 338	131 454	95 223	36 231	9 670	19 799	40 415	166 371	114 164	93 808	20 356	9 687	5 719	36 801
10 Feb	208 780	143 613	104 669	38 944	9 660	19 709	35 798	172 453	123 262	102 147	21 114	6 319	5 830	37 042
10 Mar	P 209 525	144 191	105 913	38 277	9 639	19 779	35 916	174 400	126 128	105 278	20 850	7 020	6 114	35 139

Veáanse notas al final del capítulo

4. ENTIDADES DE CRÉDITO

A) Balance agregado según los estados de supervisión

4.10 Correcciones de valor por deterioro de activos del crédito a otros sectores residentes

Millones de euros

	Total (a)	Financiación a actividades productivas					Otras financiaciones a hogares e ISFLSH							
		Total	Agricultura, ganadería, caza, silvicultura y pesca	Industria (excepto construcción)	Construcción	Servicios	Total	Adquisición de viviendas	Del cual:		Rehabilitación de viviendas	Consumo duradero	ISFLSH	Resto
									Con garantía hipotec.					
1	2	3	4	5	6	7	8	9	10	11	12	13		
03	3 998	2 533	126	814	298	1 295	1 464	275	248	30	397	25	737	
04	4 084	2 500	119	750	403	1 228	1 584	264	237	33	419	28	839	
05	4 542	2 758	145	794	453	1 366	1 784	311	288	49	460	33	932	
06	4 734	2 682	156	882	319	1 326	2 051	393	368	53	562	30	1 013	
07	6 372	3 279	156	698	528	1 898	3 093	900	866	66	734	32	1 362	
06 II	4 707	2 779	150	812	450	1 367	1 928	356	330	51	545	34	941	
06 III	4 813	2 786	164	821	451	1 349	2 027	409	386	54	560	33	971	
06 IV	4 734	2 682	156	882	319	1 326	2 051	393	368	53	562	30	1 013	
07 I	4 862	2 591	150	806	316	1 318	2 271	515	489	55	589	34	1 078	
07 II	5 289	2 694	135	743	375	1 441	2 595	681	629	62	612	34	1 206	
07 III	5 505	2 783	154	749	401	1 479	2 722	740	709	66	692	34	1 190	
07 IV	6 372	3 279	156	698	528	1 898	3 093	900	866	66	734	32	1 362	
08 I	7 809	3 954	160	733	762	2 299	3 855	1 240	1 182	76	874	26	1 639	
08 II	10 178	5 568	190	755	1 102	3 522	4 611	1 629	1 560	95	986	25	1 876	
08 III	14 098	8 366	211	942	1 638	5 576	5 732	2 188	2 124	118	1 091	24	2 312	
08 IV	18 850	11 979	244	1 204	2 198	8 334	6 870	2 746	2 658	140	1 237	25	2 722	
09 I	23 938	15 496	265	1 478	3 026	10 727	8 442	3 275	3 167	187	1 547	26	3 407	
09 II	27 178	17 922	318	1 821	3 638	12 146	9 256	3 321	3 184	227	1 863	26	3 818	
09 III	30 080	20 730	309	2 111	4 128	14 182	9 351	2 927	2 748	216	2 098	27	4 083	
09 IV	35 356	25 790	314	2 623	5 160	17 692	9 566	2 760	2 586	210	2 233	28	4 334	

Veáanse notas al final del capítulo

4. ENTIDADES DE CRÉDITO

B) Detalles del crédito y los depósitos de las entidades de crédito

4.11 Crédito por grupos de entidades a las AAPP residentes

Millones de euros

	Total Entidades de crédito (a)	Bancos, Cajas de ahorros y Cooperativas de crédito				EFC Y EDE	ICO
		Total	Bancos	Cajas de ahorros	Cooperativas de crédito		
04	37 639	33 858	20 696	12 611	552	2 695	1 085
05	40 946	37 166	23 136	13 485	545	2 454	1 326
06	41 278	37 981	23 696	13 738	547	2 069	1 228
07	42 841	38 755	23 825	14 323	607	3 000	1 086
08	52 919	47 688	28 751	18 145	792	3 899	1 332
08 Nov	47 398	43 039	27 141	15 142	756	3 192	1 167
08 Dic	52 919	47 688	28 751	18 145	792	3 899	1 332
09 Ene	52 747	47 738	28 614	18 361	764	3 621	1 388
09 Feb	53 154	48 449	29 219	18 436	794	3 260	1 445
09 Mar	54 233	49 603	30 292	18 521	790	3 241	1 389
09 Abr	55 405	50 357	30 734	18 805	818	3 415	1 633
09 May	57 168	51 945	31 709	19 405	831	3 585	1 638
09 Jun	60 962	57 582	35 783	20 835	964	1 723	1 656
09 Jul	61 299	58 100	36 352	20 707	1 042	1 553	1 645
09 Ago	61 369	58 077	36 505	20 538	1 034	1 646	1 646
09 Sep	61 620	58 453	36 511	20 878	1 065	1 524	1 643
09 Oct	62 376	59 343	36 823	21 397	1 122	1 418	1 616
09 Nov	62 761	59 807	37 395	21 207	1 206	1 330	1 624
09 Dic	64 662	61 228	38 475	21 554	1 198	1 760	1 674
10 Ene	67 257	63 879	39 964	22 697	1 217	1 698	1 680
10 Feb	68 819	65 391	40 947	23 188	1 256	1 741	1 686
10 Mar	68 694	65 071	41 038	22 791	1 242	1 871	1 753

Veáanse notas al final del capítulo

4. ENTIDADES DE CRÉDITO
B) Detalles del crédito y los depósitos
de las entidades de crédito

4.12 Crédito por grupos de entidades a
otros sectores residentes

Millones de euros

	Total Entidades de crédito (a)	Bancos, Cajas de ahorros y Cooperativas de crédito				EFC Y EDE	ICO
		Total	Bancos	Cajas de ahorros	Cooperativas de crédito		
04	945 697	900 383	419 156	431 868	49 359	39 391	5 923
05	R 1 202 617	1 147 735	528 837	554 473	64 424	48 874	6 008
06	1 508 626	1 445 298	657 990	709 406	77 902	55 577	7 751
07	1 760 213	1 691 933	768 234	832 940	90 759	57 427	10 852
08	1 869 882	1 795 109	811 511	887 936	95 662	59 573	15 200
08							
<i>Nov</i>	1 868 057	1 795 055	810 517	888 535	96 003	58 163	14 838
<i>Dic</i>	1 869 882	1 795 109	811 511	887 936	95 662	59 573	15 200
09							
<i>Ene</i>	1 862 654	1 789 791	809 225	885 042	95 525	57 290	15 573
<i>Feb</i>	1 859 714	1 787 822	807 265	884 851	95 706	56 167	15 725
<i>Mar</i>	1 861 736	1 790 748	812 980	882 074	95 694	55 371	15 617
<i>Abr</i>	1 857 844	1 787 701	807 774	884 043	95 884	54 406	15 737
<i>May</i>	1 860 128	1 790 210	809 243	885 126	95 841	54 057	15 861
<i>Jun</i>	1 861 005	1 794 471	809 810	888 502	96 158	50 833	15 700
<i>Jul</i>	1 850 523	1 785 488	804 194	885 001	96 293	49 111	15 923
<i>Ago</i>	1 838 390	1 774 041	795 452	882 514	96 075	48 383	15 966
<i>Sep</i>	1 846 010	1 782 101	802 150	883 759	96 192	48 030	15 879
<i>Oct</i>	1 834 771	1 770 864	793 349	881 034	96 480	48 039	15 868
<i>Nov</i>	1 834 405	1 770 917	790 858	883 340	96 719	47 687	15 801
<i>Dic</i>	1 837 043	1 776 549	798 360	881 630	96 559	44 412	16 083
10							
<i>Ene</i>	1 816 431	1 756 803	786 936	873 392	96 475	43 523	16 105
<i>Feb</i>	1 818 754	1 759 584	789 314	873 874	96 396	42 737	16 433
<i>Mar</i>	P 1 826 996	1 767 897	798 061	873 371	96 465	42 568	16 531

Veáanse notas al final del capítulo

4. ENTIDADES DE CRÉDITO
B) Detalles del crédito y los depósitos
de las entidades de crédito

4.99 Detalle de los activos dudosos

Millones de euros

	Total (a)	Por instrumentos (negocios en España)									Por naturaleza (negocios totales)						
		Total	Créditos								Valores representa- tivos de deuda	EFC (c)	Riesgo cliente			Riesgo país (f)	
			A residentes				A no residentes						Total	Riesgo cliente			
			Total	EC	AAPP	OSR	Total	EC	AAPP (b)	OSR				Morosos (d)	Otros (e)		
																	3=4a6
04	9 231	8 342	7 641	5	116	7 520	702	702	-	889
05	R 10 480	10 442	9 838	5	201	9 631	604	109	100	395	38	...	10 625	7 764	2 556	305	
06	11 626	11 588	11 065	0	205	10 859	523	48	35	440	38	...	11 744	8 996	2 572	176	
07	17 147	17 030	16 439	1	187	16 251	591	35	29	526	118	...	17 283	14 063	3 141	79	
08	65 617	64 670	63 190	0	133	63 057	1 481	330	3	1 148	947	...	65 966	52 102	13 800	64	
08																	
<i>Nov</i>	61 865	61 212	60 024	2	134	59 888	1 188	209	3	976	653	
<i>Dic</i>	65 617	64 670	63 190	0	133	63 057	1 481	330	3	1 148	947	...	65 966	52 102	13 800	64	
09																	
<i>Ene</i>	75 107	74 119	72 529	1	125	72 404	1 590	327	3	1 260	987	
<i>Feb</i>	81 291	80 253	78 545	1	146	78 398	1 707	341	3	1 364	1 038	
<i>Mar</i>	82 446	81 312	79 536	1	135	79 400	1 777	340	3	1 434	1 134	...	82 636	68 156	14 418	62	
<i>Abr</i>	87 030	85 817	84 005	1	142	83 862	1 812	339	3	1 471	1 213	
<i>May</i>	89 911	88 709	86 883	1	146	86 735	1 827	335	3	1 489	1 202	
<i>Jun</i>	88 836	87 634	85 730	1	132	85 597	1 904	335	3	1 567	1 202	...	89 233	75 735	13 436	62	
<i>Jul</i>	91 463	90 238	88 157	1	161	87 994	2 081	339	2	1 740	1 225	
<i>Ago</i>	94 587	93 366	91 051	1	165	90 884	2 315	338	2	1 974	1 222	
<i>Sep</i>	93 223	92 027	89 935	6	194	89 735	2 092	346	3	1 743	1 196	...	93 438	79 338	14 035	65	
<i>Oct</i>	94 993	93 811	91 717	1	195	91 522	2 094	345	3	1 747	1 182	
<i>Nov</i>	96 105	94 887	92 773	1	183	92 589	2 114	343	3	1 768	1 218	
<i>Dic</i>	96 825	95 616	93 474	1	167	93 306	2 142	348	13	1 782	1 209	...	97 339	79 463	17 800	76	
10																	
<i>Ene</i>	100 014	98 798	96 581	1	183	96 397	2 217	351	13	1 853	1 216	
<i>Feb</i>	101 854	100 628	98 433	1	203	98 229	2 195	353	13	1 829	1 226	
<i>Mar</i>	P 101 071	99 852	97 659	1	192	97 466	2 193	353	12	1 827	1 219	...	100 862	83 625	17 170	67	

Veáanse notas al final del capítulo

4. ENTIDADES DE CRÉDITO

B) Detalle del crédito y los depósitos de las entidades de crédito

4.13 (1ª parte) Total crédito y total créditos dudosos a otros sectores residentes por finalidades.

Total para financiar actividades productivas (a) y detalle por funciones de gasto (b)

Millones de euros

	Total 11+12 1=2+3+	Financiación de actividades productivas (c) 2	Otras financiaciones a hogares por funciones de gasto								ISFLSH 11	Sin clasificar 12	Promemoria Con garan. hipotec. no adquis. vivienda (e) 13
			Total 3=4+9+10	Adquisición y rehabilitación de viviendas					Bienes de consumo duradero 9	Resto (d) 10			
				Total 4=5+8	Adquisición de vivienda			Rehabilitación 8					
					Total 5=6+7	Con gar. hipotec. 6	Resto 7						
01	624 854	330 591	281 789	205 790	197 192	189 362	7 830	8 598	33 076	42 922	2 394	10 079	...
02	701 663	368 466	320 053	235 086	224 830	215 793	9 036	10 256	34 741	50 227	2 324	10 819	...
03	802 212	411 986	372 013	275 958	263 192	253 773	9 419	12 766	35 136	60 919	3 002	15 212	...
04	945 697	482 984	441 443	333 826	317 268	307 766	9 503	16 557	38 379	69 238	3 677	17 594	...
05	1 202 628	604 061	576 253	448 688	426 954	415 265	11 689	21 734	45 928	81 638	4 666	17 648	25 834
06 //	1 350 190	681 307	642 697	502 002	478 158	465 207	12 951	23 844	49 161	91 535	5 109	21 077	36 738
06 ///	1 419 973	728 058	666 972	523 184	498 793	485 157	13 636	24 391	50 552	93 236	5 359	19 584	35 034
06 IV	1 508 626	781 644	700 294	548 740	523 595	509 144	14 451	25 144	51 461	100 094	5 704	20 983	35 392
07 /	1 569 169	816 098	726 179	570 989	545 190	531 398	13 792	25 800	52 713	102 477	5 743	21 149	33 871
07 //	1 652 352	869 174	754 726	593 655	567 062	551 792	15 270	26 593	53 898	107 174	5 955	22 497	37 518
07 ///	1 706 126	910 001	768 197	609 791	582 505	567 200	15 304	27 286	54 035	104 371	6 106	21 822	38 455
07 IV	1 760 213	943 086	789 250	623 540	595 929	580 722	15 207	27 611	56 576	109 133	6 089	21 788	40 739
08 /	1 793 356	962 331	802 258	635 010	606 807	591 546	15 260	28 203	57 357	109 891	5 804	22 962	42 366
08 //	1 838 174	991 307	817 074	645 286	616 487	601 280	15 206	28 800	57 726	114 062	5 955	22 840	44 106
08 ///	1 852 563	1 005 670	816 755	651 958	623 101	607 815	15 286	28 857	55 859	108 938	6 063	24 075	42 706
08 IV	1 869 882	1 016 948	819 412	655 145	626 620	611 483	15 137	28 525	54 176	110 092	6 091	27 431	44 205
09 /	1 861 734	1 018 902	808 715	651 495	621 811	608 487	13 324	29 684	50 560	106 660	5 125	28 991	46 681
09 //	1 861 005	1 007 492	815 068	651 564	620 920	607 830	13 090	30 643	49 583	113 922	5 382	33 063	47 907
09 ///	1 846 010	996 650	810 149	652 434	622 122	609 395	12 728	30 312	49 840	107 875	5 457	33 754	47 618
09 IV	1 837 034	991 326	813 930	653 902	623 561	610 647	12 913	30 342	49 228	110 800	5 523	26 255	49 761

Véanse notas al final del capítulo.

4. ENTIDADES DE CRÉDITO

B) Detalle del crédito y los depósitos de las entidades de crédito

4.13 (Cont.) Total crédito y total créditos dudosos a otros sectores residentes por finalidades.

Total para financiar actividades productivas (a) y detalle por funciones de gasto (b)

Millones de euros

	Total dudosos 24+25 14=15+16+	Financiación de actividades productivas (f) 15	Otras financiaciones a hogares por funciones de gasto								ISFLSH 24	Sin clasificar 25	Promemoria Con garan. hipotec. no adquis. vivienda (h) 26
			Total 23 16=17+22+	Adquisición y rehabilitación de viviendas					Bienes de consumo duradero 22	Resto (g) 23			
				Total 17=18+21	Adquisición de vivienda			Rehabilitación 21					
					Total 18=19+20	Con gar. hipotec. 19	Resto 20						
01	7 610	4 702	2 385	908	849	786	63	58	591	886	51	472	...
02	7 636	4 536	2 760	1 027	961	899	62	66	663	1 070	50	290	...
03	7 598	4 525	2 789	996	928	878	50	69	733	1 060	40	244	...
04	7 587	4 397	2 830	1 013	939	900	39	74	756	1 061	40	319	...
05	9 635	5 215	4 073	1 751	1 619	1 547	71	133	877	1 445	44	303	180
06 //	10 259	5 373	4 515	1 991	1 836	1 764	72	155	996	1 529	55	316	233
06 ///	10 896	5 535	4 976	2 218	2 046	1 949	97	172	1 081	1 677	52	334	274
06 IV	10 860	5 269	5 167	2 333	2 164	2 074	90	169	1 145	1 689	49	375	273
07 /	11 786	5 554	5 775	2 728	2 539	2 448	91	189	1 185	1 862	49	408	290
07 //	12 553	5 595	6 562	3 095	2 882	2 782	99	213	1 338	2 130	48	348	351
07 ///	14 330	6 162	7 769	3 919	3 673	3 574	99	247	1 527	2 322	49	351	398
07 IV	16 251	6 979	8 797	4 495	4 243	4 154	89	252	1 694	2 608	47	427	445
08 /	21 609	9 687	11 424	6 283	5 947	5 816	131	336	2 042	3 099	45	454	579
08 //	31 230	15 690	14 799	8 488	8 022	7 790	232	466	2 499	3 812	46	695	735
08 ///	48 707	28 260	19 294	12 040	11 397	11 003	394	643	2 601	4 653	48	1 104	924
08 IV	63 083	37 293	24 346	15 580	14 836	14 307	529	744	2 873	5 893	49	1 395	1 151
09 /	79 397	48 695	29 129	18 624	17 649	17 033	615	975	3 699	6 806	70	1 503	1 683
09 //	85 597	53 232	30 680	19 659	18 653	18 052	601	1 007	3 759	7 262	104	1 580	1 746
09 ///	89 735	56 669	31 198	19 931	18 918	18 209	710	1 012	3 867	7 400	53	1 815	1 758
09 IV	93 306	61 887	29 934	18 879	17 912	17 277	635	967	3 755	7 299	54	1 431	1 819

Véanse notas al final del capítulo.

4. ENTIDADES DE CRÉDITO
B) Detalle del crédito y los depósitos
de las entidades de crédito

4.18 (1ª parte) Total crédito y total créditos dudosos a otros
sectores residentes para financiar actividades productivas (a).
Detalle por la actividad principal.

Millones de euros

	Total 1=2+3+4+5	Agricultura, ganadería, caza, silvicultura y pesca 2	Industria (excepto construcción) (b) 3	Construcción (b) 4	Servicios						
					Total 5=6 a 11	Comercio y reparaciones 6	Hostelería 7	Transporte, almacenamiento y comunicaciones 8	Intermediación financiera (excepto en tidades crédito) 9	Actividades inmobiliarias 10	Otros servicios 11
01	330 591	13 320	82 959	46 412	187 901	40 179	12 322	22 368	13 029	41 840	58 164
02	368 466	15 122	85 762	57 376	210 206	42 589	14 061	26 723	12 707	55 031	59 094
03	411 986	16 402	85 829	65 784	243 972	45 010	16 041	27 386	12 373	77 980	65 181
04	482 984	18 104	90 487	78 372	296 020	49 360	18 636	31 144	17 686	112 165	67 029
05	604 061	20 738	104 695	100 761	377 867	59 629	22 126	35 469	13 521	162 087	85 036
06 //	681 307	21 946	109 856	116 195	433 311	64 682	23 930	38 061	16 093	198 998	91 548
06 ///	728 058	22 460	115 266	127 420	462 911	66 881	24 184	39 370	17 304	216 642	98 530
06 IV	781 644	23 014	119 488	134 317	504 825	70 899	25 633	40 170	18 364	244 050	105 708
07 /	816 098	23 436	121 148	137 836	533 678	73 771	26 640	40 681	20 016	264 653	107 916
07 //	869 174	24 294	132 145	144 552	568 184	77 547	28 801	41 132	22 975	282 081	115 648
07 ///	910 001	25 085	140 332	150 341	594 243	79 566	29 218	41 965	26 048	292 599	124 847
07 IV	943 086	25 245	141 571	153 453	622 818	82 397	29 260	43 875	32 482	303 514	131 290
08 /	962 331	25 003	143 816	154 237	639 275	84 491	29 523	45 672	34 149	311 272	134 168
08 //	991 307	25 727	148 218	155 600	661 762	87 932	30 817	46 835	38 973	313 176	144 030
08 ///	1 005 670	26 593	155 481	156 363	667 233	87 737	31 300	48 231	38 000	315 444	146 520
08 IV	1 016 948	26 244	156 141	151 848	682 716	87 831	32 002	48 414	44 363	318 032	152 074
09 /	1 018 902	24 472	158 905	143 515	692 011	86 592	33 221	44 734	73 142	324 222	130 099
09 //	1 007 492	23 732	158 800	134 690	690 271	84 053	33 034	43 922	73 287	324 664	131 310
09 ///	996 650	23 576	153 070	134 045	685 959	81 207	33 635	44 034	72 661	324 439	129 984
09 IV	991 326	23 123	152 199	130 435	685 570	81 028	33 727	43 304	74 305	323 306	129 899

Véanse notas al final del capítulo.

4. ENTIDADES DE CRÉDITO
B) Detalle del crédito y los depósitos
de las entidades de crédito

4.18 (Cont.) Total crédito y total créditos dudosos a otros
sectores residentes para financiar actividades productivas (a).
Detalle por la actividad principal.

Millones de euros

	Total dudosos +15+16 12=13+14+	Agricultura, ganadería, caza, silvicultura y pesca 13	Industria (excepto construcción) (b) 14	Construcción (b) 15	Servicios						
					Total 16=17 a 22	Comercio y reparaciones 17	Hostelería 18	Transporte, almacenamiento y comunicaciones 19	Intermediación financiera (excepto en tidades crédito) 20	Actividades inmobiliarias 21	Otros servicios 22
01	4 702	222	1 771	495	2 214	848	141	163	16	242	804
02	4 536	224	1 612	506	2 194	887	123	204	28	268	685
03	4 525	214	1 460	520	2 332	817	119	205	59	442	690
04	4 397	206	1 195	617	2 379	803	147	168	105	543	613
05	5 215	250	1 302	723	2 941	909	211	221	87	615	897
06 //	5 373	256	1 380	734	3 002	914	199	222	105	687	876
06 ///	5 535	288	1 396	781	3 069	958	209	229	112	737	824
06 IV	5 269	272	1 463	622	2 912	909	192	231	118	691	770
07 /	5 554	286	1 520	690	3 058	889	227	240	123	793	787
07 //	5 595	281	1 500	713	3 102	946	234	251	135	929	608
07 ///	6 162	324	1 516	870	3 451	1 039	234	251	184	1 091	652
07 IV	6 979	318	1 393	1 111	4 157	1 096	232	274	212	1 599	744
08 /	9 687	347	1 494	1 862	5 983	1 227	312	322	324	2 874	925
08 //	15 690	434	1 750	3 210	10 296	1 529	357	422	318	6 203	1 467
08 ///	28 260	531	2 396	5 399	19 933	2 076	553	609	235	14 417	2 043
08 IV	37 293	582	3 225	7 461	26 025	2 487	749	747	245	19 416	2 380
09 /	48 695	737	4 301	9 741	33 917	3 392	982	896	377	25 352	2 917
09 //	53 232	802	5 463	10 529	36 438	3 806	1 071	1 048	427	26 523	3 564
09 ///	56 669	792	5 888	10 831	39 158	4 117	1 185	1 347	455	28 315	3 739
09 IV	61 887	785	6 222	11 069	43 811	4 174	1 271	1 262	500	32 522	4 083

Véanse notas al final del capítulo.

4. ENTIDADES DE CRÉDITO
B) Detalle del crédito y los depósitos
de las entidades de crédito

4.23 (1ª parte) Total créditos y total créditos dudosos a otros
sectores residentes para financiar actividades productivas (a).
Detalle de las actividades de industria y construcción.

Millones de Euros

	Créditos industria (excepto construcción)										Créditos construcción						
	Total	Indus-trias ex-trac-tivas	Industrias manufactureras							Prod. y distrib energía electr. gas y agua	Total EFC (b)	Total	Edifi-cios y obras singu-lares	Obras pú-blicas	Instala-ción y acabado de edifi-cios y obras	Prepa-ración de obras	Total EFC (b)
			Alimen-tación, bebidas tabaco	Refino de petró-leo	Indus-tria quími-ca	Fabric-minera-les no metálic	Meta-lurgia, constr. maquin.	Fabric. mate-rial de transp.	Otras								
1=2a11	2	3	4	5	6	7	8	9	10	11	12= 13	13	14	15	16	17	
01	82 959	4 234	11 889	1 365	3 557	5 996	15 604	3 129	18 297	4 644	14 244	46 412	33 123	3 469	4 520	3 128	2 171
02	85 762	5 169	12 040	956	3 740	6 260	15 331	3 125	18 855	4 144	16 142	57 376	41 068	4 368	5 891	3 352	2 697
03	85 829	4 590	12 269	462	4 086	6 657	16 648	3 201	19 282	3 500	15 134	65 784	46 299	5 352	7 532	3 816	2 784
04	90 487	4 087	13 600	540	4 328	6 703	17 361	3 144	19 583	3 897	17 244	78 372	56 904	4 988	9 136	4 888	2 457
05	104 695	4 865	17 293	619	5 270	9 102	22 667	3 973	23 634	...	17 272	100 761	75 918	6 119	11 075	7 649	...
06 //	109 856	4 733	18 305	877	5 611	9 513	23 311	4 010	25 523	...	17 974	116 195	88 104	7 037	11 988	9 065	...
06 ///	115 266	5 103	18 486	1 198	5 653	10 025	24 938	3 786	26 145	...	19 932	127 420	97 394	8 894	12 801	8 332	...
06 IV	119 488	5 246	18 683	1 144	5 554	10 377	26 580	4 083	26 920	...	20 901	134 317	102 511	9 603	13 196	9 008	...
07 /	121 148	4 838	19 209	774	5 768	10 130	27 791	3 995	27 277	...	21 367	137 836	104 826	10 440	13 534	9 036	...
07 //	132 145	4 996	19 653	759	6 140	10 175	30 096	4 194	27 995	...	28 138	144 552	109 377	10 776	14 358	10 040	...
07 ///	140 332	4 855	20 655	769	6 251	13 380	31 313	4 154	28 695	...	30 261	150 341	113 765	11 767	14 752	10 057	...
07 IV	141 571	5 006	21 256	694	6 572	13 580	30 800	4 320	29 062	...	30 281	153 453	115 643	12 863	14 778	10 168	...
08 /	143 816	4 958	21 597	715	6 743	13 317	30 882	4 167	29 009	...	32 428	154 237	115 333	13 626	15 448	9 830	...
08 //	148 218	4 867	22 284	1 219	7 005	13 736	31 725	4 320	29 558	...	33 503	155 600	115 941	14 657	15 626	9 377	...
08 ///	155 481	5 376	23 035	1 652	7 069	13 831	32 112	4 313	29 787	...	38 305	156 363	116 597	14 892	15 551	9 324	...
08 IV	156 141	5 331	23 658	1 526	7 096	13 923	31 167	4 363	29 028	...	40 049	151 848	114 339	13 477	14 909	9 123	...
09 /	158 905	5 667	23 253	1 366	6 367	14 083	30 350	4 586	25 915	...	47 318	143 515	101 045	20 625	14 414	7 431	...
09 //	158 800	5 995	22 854	1 514	6 220	13 546	29 306	4 746	25 008	...	49 611	134 690	95 200	18 823	13 954	6 714	...
09 ///	153 070	6 126	22 814	1 359	6 083	12 853	28 515	4 606	24 317	...	46 398	134 045	95 283	18 632	13 592	6 538	...
09 IV	152 199	6 205	22 639	1 667	6 084	11 802	28 653	4 699	23 750	...	46 701	130 435	94 156	16 926	13 326	6 027	...

Véanse notas al final del capítulo.

4. ENTIDADES DE CRÉDITO
B) Detalle del crédito y los depósitos
de las entidades de crédito

4.23 (Cont.) Total créditos y total créditos dudosos a otros
sectores residentes para financiar actividades productivas (a).
Detalle de las actividades de industria y construcción.

Millones de Euros

	Dudosos industria (excepto construcción)										Dudosos construcción						
	Total indus-tria	Indus-trias ex-trac-tivas	Industrias manufactureras							Prod. y distrib energía electr. gas y agua	EFC (b)	Total cons-trucción	Edifi-cios y obras singu-lares	Obras pú-blicas	Instala-ción y acaba-do de edifi-cios y o-bras	Prepa-ración de obras	EFC (b)
			Alimen-tación bebida tabaco	Refino de petró-leo	Indus-tria quími-ca	Fabric-minera-les no metali	Meta-lurgia constr maquin	Fabric. mate-rial transp	Otras								
19 a 28 18=	19	20	21	22	23	24	25	26	27	28	29=	30	31	32	33	34	
01	1 771	85	268	1	184	48	535	173	387	40	49	495	348	74	15	38	20
02	1 612	89	279	7	133	48	441	121	412	24	58	506	341	82	18	34	31
03	1 460	73	233	0	148	45	408	117	356	39	42	520	370	77	27	23	22
04	1 195	63	145	1	168	67	247	100	297	67	41	617	478	69	16	34	20
05	1 302	65	173	0	223	67	267	83	338	87	...	723	567	90	23	42	...
06 //	1 380	79	181	0	191	76	300	76	353	124	...	734	574	97	27	37	...
06 ///	1 396	78	177	0	188	73	305	78	380	119	...	781	602	108	32	40	...
06 IV	1 463	66	188	0	185	70	396	69	370	117	...	622	427	124	34	38	...
07 /	1 520	68	213	0	190	76	419	67	379	109	...	690	466	145	33	47	...
07 //	1 500	66	208	0	184	76	425	56	371	113	...	713	470	151	45	47	...
07 ///	1 516	72	219	0	172	88	401	61	391	112	...	870	587	171	55	57	...
07 IV	1 393	22	261	0	40	80	364	64	439	122	...	1 111	765	189	82	75	...
08 /	1 494	23	265	0	53	93	408	75	467	108	...	1 862	1 383	257	108	113	...
08 //	1 750	46	299	1	64	131	440	76	568	125	...	3 210	2 488	395	143	185	...
08 ///	2 396	138	351	1	92	215	547	106	826	120	...	5 399	4 278	623	205	294	...
08 IV	3 225	260	423	1	124	375	721	100	1 104	117	...	7 461	6 069	739	273	379	...
09 /	4 301	289	536	1	185	549	1 147	119	1 328	148	...	9 741	7 514	977	590	660	...
09 //	5 463	310	613	1	273	1 112	1 344	151	1 526	131	...	10 529	8 350	1 075	560	545	...
09 ///	5 888	312	657	14	343	1 083	1 472	188	1 671	149	...	10 831	8 488	1 156	571	615	...
09 IV	6 222	316	864	18	381	851	1 586	248	1 799	159	...	11 069	8 620	1 190	656	603	...

Véanse notas al final del capítulo.

4. ENTIDADES DE CRÉDITO
B) Detalles del crédito y los depósitos
de las entidades de crédito

4.28 Crédito de bancos, cajas y cooperativas a AAPP y
otros sectores residentes. Detalle por provincias

Datos referidos a Diciembre de 2009

Millones de euros

	Total 2+3 1=4+7+10=	Adminis- traciones Públicas 2=5+8+11	Otros sectores residen- tes 3=6+9+12	Bancos			Cajas de ahorro			Cooperativas de crédito		
				Total 4=5+6	Adminis- traciones Públicas 5	Otros sectores residen- tes 6	Total 7=8+9	Adminis- traciones Públicas 8	Otros sectores residen- tes 9	Total 10=11+12	Adminis- traciones Públicas 11	Otros sectores residen- tes 12
Alava	13 116	693	12 423	4 044	442	3 602	6 562	187	6 375	2 510	64	2 446
Albacete	10 117	284	9 833	3 165	101	3 064	5 684	172	5 513	1 268	12	1 256
Alicante	54 825	1 212	53 613	22 652	610	22 042	29 525	575	28 950	2 648	27	2 621
Almería	25 775	498	25 277	7 046	259	6 787	11 043	107	10 936	7 687	132	7 554
Asturias	27 745	1 246	26 498	12 205	840	11 365	12 891	358	12 533	2 649	49	2 600
Avila	4 747	114	4 633	1 220	58	1 162	3 322	56	3 267	204	0	204
Badajoz	15 217	1 104	14 113	7 071	592	6 479	7 002	487	6 515	1 145	25	1 120
Baleares	46 661	3 035	43 626	21 706	2 185	19 521	24 408	850	23 558	547	0	547
Barcelona	287 060	9 880	277 180	123 488	6 168	117 319	160 453	3 706	156 746	3 120	6	3 115
Burgos	14 928	358	14 570	3 637	178	3 460	10 037	172	9 865	1 254	8	1 245
Cáceres	8 004	175	7 829	2 674	75	2 599	5 188	99	5 089	141	0	141
Cádiz	28 568	1 015	27 553	13 058	514	12 544	14 329	496	13 833	1 181	5	1 175
Cantabria	16 641	793	15 848	6 361	507	5 854	9 872	286	9 586	407	0	407
Castellón	25 398	436	24 962	10 690	292	10 398	11 062	116	10 946	3 647	28	3 618
Ciudad Real	11 386	244	11 143	2 960	74	2 886	7 216	149	7 067	1 209	20	1 189
Córdoba	22 669	705	21 965	8 835	572	8 262	12 648	109	12 539	1 186	23	1 164
Coruña, La	33 229	1 139	32 089	17 380	556	16 823	15 817	583	15 234	32	0	32
Cuenca	5 789	170	5 619	1 379	63	1 316	3 629	91	3 537	782	15	766
Gerona	25 316	732	24 584	9 127	431	8 696	16 106	301	15 805	83	-	83
Granada	26 502	711	25 791	9 819	391	9 427	12 689	267	12 422	3 994	52	3 942
Guadalajara	9 838	97	9 741	2 293	8	2 285	7 348	84	7 265	197	5	191
Guipúzcoa	25 542	707	24 835	8 854	249	8 605	11 861	442	11 419	4 827	16	4 811
Huelva	12 214	457	11 757	4 330	266	4 064	6 791	175	6 616	1 093	16	1 077
Huesca	6 549	173	6 375	2 066	73	1 994	3 636	93	3 544	846	8	838
Jaén	12 489	417	12 073	4 092	203	3 888	7 089	116	6 973	1 309	98	1 211
León	12 723	392	12 331	4 456	112	4 344	7 564	279	7 284	704	1	703
Lérida	14 691	383	14 308	5 192	175	5 017	9 175	206	8 969	323	2	321
Lugo	5 650	120	5 530	2 312	65	2 247	3 086	51	3 035	252	4	248
Madrid	449 934	10 771	439 163	277 546	7 302	270 243	169 496	3 378	166 118	2 893	91	2 802
Málaga	47 174	1 314	45 859	21 544	922	20 622	21 714	342	21 372	3 916	51	3 865
Murcia	49 351	1 106	48 245	17 101	730	16 371	26 186	352	25 834	6 065	24	6 040
Navarra	24 491	616	23 875	6 384	225	6 160	11 681	316	11 365	6 425	74	6 351
Orense	5 289	159	5 130	2 208	82	2 126	3 031	76	2 955	50	1	50
Palencia	3 805	97	3 707	1 365	59	1 306	2 123	38	2 086	317	1	316
Palmas, Las	32 117	1 821	30 296	17 260	1 323	15 937	13 903	489	13 414	954	10	945
Pontevedra	27 115	373	26 743	11 067	119	10 948	16 023	252	15 771	25	2	23
Rioja, La	12 996	500	12 496	4 173	347	3 827	7 504	150	7 354	1 319	4	1 315
Salamanca	10 063	265	9 798	4 243	107	4 136	4 884	155	4 729	936	3	933
S. Cruz Tenerife	25 916	580	25 336	11 670	204	11 466	13 044	358	12 686	1 202	18	1 184
Segovia	4 350	88	4 263	1 496	51	1 444	2 666	36	2 630	189	0	189
Sevilla	61 640	3 156	58 483	28 660	2 202	26 458	30 946	950	29 996	2 033	4	2 029
Soria	2 314	43	2 271	675	21	654	898	9	890	740	14	726
Tarragona	27 595	952	26 643	8 343	531	7 812	18 825	421	18 404	427	0	427
Teruel	3 049	157	2 892	748	95	653	1 490	55	1 435	811	7	804
Toledo	20 713	2 595	18 118	7 532	1 832	5 700	11 320	659	10 661	1 860	104	1 757
Valencia	105 877	4 825	101 052	42 775	3 435	39 341	54 251	1 295	52 956	8 851	95	8 756
Valladolid	18 879	1 198	17 681	8 200	919	7 282	8 930	275	8 655	1 748	4	1 744
Vizcaya	45 205	1 357	43 848	18 564	464	18 100	20 865	855	20 011	5 775	38	5 737
Zamora	3 792	97	3 695	1 198	45	1 153	1 562	32	1 530	1 032	20	1 013
Zaragoza	39 249	1 666	37 583	13 025	1 265	11 760	21 382	385	20 997	4 842	16	4 826
Sin clasificar (a)	10 881	-0	10 881	7 605	-0	7 605	3 276	-0	3 276	0	0	0
Ciudades autónomas												
Ceuta	1 509	180	1 329	681	131	550	780	49	732	48	-	48
Melilla	1 075	20	1 055	652	3	649	371	17	354	52	-	52
TOTAL	1 837 768	61 228	1 776 540	836 826	38 475	798 351	903 185	21 554	881 630	97 757	1 198	96 559

Véanse notas al final del capítulo.

4. ENTIDADES DE CRÉDITO
B) Detalles del crédito y los depósitos
de las entidades de crédito

4.29 Crédito de bancos, cajas y cooperativas a AAPP y otros
sectores residentes, por Comunidades Autónomas

Datos referidos a Diciembre de 2009

Millones de euros

	Total 2+3 1=4+7+10=	Adminis- traciones públicas 2=5+8+11	Otros sectores residen- tes 3=6+9+12	Bancos			Cajas de ahorro			Cooperativas de crédito		
				Total 4=5+6	Adminis- traciones públicas 5	Otros sectores residen- tes 6	Total 7=8+9	Adminis- traciones públicas 8	Otros sectores residen- tes 9	Total 10=11+12	Adminis- traciones públicas 11	Otros sectores residen- tes 12
País Vasco	83 863	2 757	81 106	31 463	1 156	30 307	39 288	1 484	37 805	13 112	117	12 995
Cataluña	354 662	11 947	342 715	146 150	7 306	138 844	204 559	4 634	199 925	3 954	8	3 946
Galicia	71 283	1 791	69 492	32 967	822	32 144	37 957	962	36 995	359	7	352
Andalucía	237 031	8 273	228 758	97 383	5 330	92 053	117 248	2 562	114 686	22 399	381	22 018
Asturias	27 745	1 246	26 498	12 205	840	11 365	12 891	358	12 533	2 649	49	2 600
Cantabria	16 641	793	15 848	6 361	507	5 854	9 872	286	9 586	407	0	407
La Rioja	12 996	500	12 496	4 173	347	3 827	7 504	150	7 354	1 319	4	1 315
Murcia	49 351	1 106	48 245	17 101	730	16 371	26 186	352	25 834	6 065	24	6 040
Valencia	186 100	6 474	179 626	76 117	4 337	71 780	94 837	1 986	92 851	15 146	150	14 995
Aragón	48 847	1 997	46 850	15 839	1 433	14 406	26 509	532	25 976	6 500	32	6 468
Castilla-La Mancha	57 843	3 390	54 453	17 329	2 079	15 250	35 198	1 154	34 043	5 316	157	5 160
Canarias	58 033	2 401	55 632	28 930	1 527	27 403	26 947	846	26 100	2 156	28	2 128
Navarra	24 491	616	23 875	6 384	225	6 160	11 681	316	11 365	6 425	74	6 351
Extremadura	23 221	1 278	21 942	9 745	667	9 078	12 190	586	11 604	1 286	25	1 261
Baleares	46 661	3 035	43 626	21 706	2 185	19 520	24 408	850	23 558	547	0	547
Madrid	449 934	10 771	439 163	277 546	7 302	270 243	169 496	3 378	166 118	2 893	91	2 802
Castilla-León	75 601	2 652	72 949	26 491	1 550	24 941	41 987	1 052	40 936	7 123	51	7 073
Sin clasificar (a)	10 881	-0	10 881	7 605	-0	7 605	3 276	-0	3 276	0	0	0
TOTAL CCAA.	1 835 184	61 028	1 774 156	835 493	38 341	797 152	902 033	21 489	880 545	97 658	1 198	96 460
Ciudades autónomas												
Ceuta	1 509	180	1 329	681	131	550	780	49	732	48	-	48
Melilla	1 075	20	1 055	652	3	649	371	17	354	52	-	52
TOTAL	1 837 768	61 228	1 776 540	836 826	38 475	798 351	903 185	21 554	881 630	97 757	1 198	96 559

Véanse notas al final del capítulo.

4. ENTIDADES DE CRÉDITO
B) Detalle del crédito y los depósitos
de las entidades de crédito

4.30 Crédito del agregado bancos, cajas y cooperativas a
Administraciones Públicas y otros sectores residentes
por Comunidades Autónomas. Serie histórica

Millones de euros

	Total nacional		Otros sectores residentes		Administraciones Públicas		País Vasco		Cataluña		Galicia		Andalucía		Asturias	
	Total	Porcentaje	Total	Porcentaje	Total	Porcentaje	Total	Porcentaje	Total	Porcentaje	Total	Porcentaje	Total	Porcentaje	Total	Porcentaje
	1=2+4	2	3	4	5	6	7	8	9	10	11	12	13	14	15	
00	555 445	526 633	94,81	28 812	5,19	35 257	6,35	107 298	19,32	21 988	3,96	67 250	12,11	10 444	1,88	
01	617 279	586 010	94,93	31 269	5,07	38 550	6,25	116 939	18,94	25 590	4,15	76 157	12,34	11 179	1,81	
02	693 182	662 272	95,54	30 910	4,46	41 935	6,05	131 323	18,95	28 406	4,10	87 431	12,61	12 878	1,86	
03	794 400	761 927	95,91	32 472	4,09	46 844	5,90	156 636	19,72	31 683	3,99	102 842	12,95	13 885	1,75	
04	934 241	900 383	96,38	33 858	3,62	52 647	5,64	187 036	20,02	36 434	3,90	125 312	13,41	15 332	1,64	
05	1 184 911	1 147 746	96,86	37 166	3,14	62 351	5,26	231 010	19,50	45 548	3,84	163 523	13,80	18 875	1,59	
06 //	1 329 757	1 292 722	97,21	37 036	2,79	66 766	5,02	258 999	19,48	51 007	3,84	184 062	13,84	20 827	1,57	
06 ///	1 396 065	1 359 902	97,41	36 162	2,59	69 683	4,99	269 172	19,28	53 361	3,82	191 596	13,72	21 618	1,55	
06 IV	1 483 280	1 445 298	97,44	37 981	2,56	72 772	4,91	281 673	18,99	55 745	3,76	201 540	13,59	22 836	1,54	
07 /	1 542 939	1 505 002	97,54	37 938	2,46	75 054	4,86	294 763	19,10	58 938	3,82	211 323	13,70	23 762	1,54	
07 //	1 630 909	1 591 716	97,60	39 193	2,40	80 061	4,91	307 096	18,83	60 850	3,73	222 543	13,65	24 989	1,53	
07 ///	1 681 139	1 643 614	97,77	37 525	2,23	81 060	4,82	318 958	18,97	61 974	3,69	228 630	13,60	25 692	1,53	
07 IV	1 730 688	1 691 933	97,76	38 755	2,24	82 203	4,75	325 245	18,79	65 555	3,79	233 543	13,49	26 739	1,54	
08 /	1 764 496	1 724 683	97,74	39 813	2,26	82 725	4,69	333 489	18,90	66 369	3,76	236 656	13,41	27 050	1,53	
08 //	1 809 909	1 766 480	97,63	42 887	2,37	84 628	4,68	341 758	18,89	69 036	3,82	239 840	13,26	27 751	1,53	
08 ///	1 821 697	1 779 760	97,70	41 937	2,30	87 081	4,78	348 246	19,12	69 245	3,80	239 708	13,16	27 851	1,53	
08 IV	1 842 797	1 795 109	97,41	47 688	2,59	87 420	4,74	350 230	19,01	70 370	3,82	241 762	13,12	27 990	1,52	
09 /	1 840 364	1 790 761	97,30	49 603	2,70	86 298	4,69	352 502	19,15	70 385	3,82	240 146	13,05	27 850	1,51	
09 //	1 852 054	1 794 471	96,89	57 582	3,11	84 933	4,59	362 134	19,55	70 848	3,83	239 026	12,91	27 995	1,51	
09 ///	1 840 554	1 782 101	96,82	58 453	3,18	85 249	4,63	355 594	19,32	71 046	3,86	237 130	12,88	27 616	1,50	
09 IV	1 837 768	1 776 540	96,67	61 228	3,33	83 863	4,56	354 662	19,30	71 283	3,88	237 031	12,90	27 745	1,51	

4. ENTIDADES DE CRÉDITO
B) Detalle del crédito y los depósitos
de las entidades de crédito

4.30 Crédito del agregado bancos, cajas y cooperativas a
Administraciones Públicas y otros sectores residentes
por Comunidades Autónomas. Serie histórica

Millones de euros

	Cantabria		La Rioja		Murcia		Valencia		Aragón		Castilla-La Mancha		Canarias	
	Total	Porcentaje	Total	Porcentaje	Total	Porcentaje	Total	Porcentaje	Total	Porcentaje	Total	Porcentaje	Total	Porcentaje
	16	17	18	19	20	21	22	23	24	25	26	27	28	29
00	5 751	1,04	3 858	0,69	12 569	2,26	52 813	9,51	14 644	2,64	14 363	2,59	17 765	3,20
01	6 342	1,03	4 331	0,70	14 212	2,30	59 942	9,71	16 327	2,64	16 065	2,60	20 070	3,25
02	6 961	1,00	5 005	0,72	16 166	2,33	66 703	9,62	18 952	2,73	18 760	2,71	22 676	3,27
03	8 165	1,03	5 930	0,75	19 035	2,40	76 778	9,66	22 142	2,79	21 908	2,76	26 750	3,37
04	9 374	1,00	6 886	0,74	23 453	2,51	90 881	9,73	25 896	2,77	26 420	2,83	31 834	3,41
05	11 511	0,97	8 651	0,73	31 819	2,69	121 263	10,23	33 016	2,79	34 441	2,91	40 335	3,40
06 //	12 697	0,95	9 795	0,74	36 353	2,73	137 934	10,37	36 601	2,75	38 606	2,90	44 353	3,34
06 ///	13 206	0,95	10 206	0,73	38 400	2,75	143 020	10,24	38 022	2,72	40 730	2,92	46 197	3,31
06 IV	13 694	0,92	10 664	0,72	41 026	2,77	153 748	10,37	40 125	2,71	43 577	2,94	48 911	3,30
07 /	14 151	0,92	11 416	0,74	43 097	2,79	162 132	10,51	41 639	2,70	45 519	2,95	50 448	3,27
07 //	14 976	0,92	11 853	0,73	45 625	2,80	169 569	10,40	43 877	2,69	48 546	2,98	52 759	3,23
07 ///	15 647	0,93	12 117	0,72	46 757	2,78	174 629	10,39	45 097	2,68	50 414	3,00	54 153	3,22
07 IV	15 878	0,92	12 424	0,72	48 137	2,78	178 457	10,31	46 328	2,68	52 523	3,03	55 887	3,23
08 /	16 248	0,92	12 743	0,72	49 013	2,78	181 953	10,31	47 128	2,67	53 667	3,04	56 070	3,18
08 //	16 605	0,92	13 119	0,73	50 050	2,77	185 159	10,23	48 408	2,68	55 500	3,07	56 971	3,15
08 ///	16 329	0,90	13 083	0,72	50 358	2,76	185 334	10,17	48 913	2,69	56 157	3,08	57 059	3,13
08 IV	16 529	0,90	13 181	0,72	50 912	2,76	188 463	10,23	49 600	2,69	56 986	3,09	58 784	3,19
09 /	16 399	0,89	13 175	0,72	50 334	2,73	186 308	10,12	48 999	2,66	56 642	3,08	57 893	3,15
09 //	16 539	0,89	13 200	0,71	49 958	2,70	187 268	10,11	49 136	2,65	57 626	3,11	58 023	3,13
09 ///	16 469	0,89	13 041	0,71	49 359	2,68	185 466	10,08	48 880	2,66	57 407	3,12	57 863	3,14
09 IV	16 641	0,91	12 996	0,71	49 351	2,69	186 100	10,13	48 847	2,66	57 843	3,15	58 033	3,16

4. ENTIDADES DE CRÉDITO
B) Detalle del crédito y los depósitos
de las entidades de crédito

4.30 Crédito del agregado bancos, cajas y cooperativas a
Administraciones Públicas y otros sectores residentes
por Comunidades Autónomas. Serie histórica

Millones de euros

	Navarra		Extremadura		Islas Baleares		Madrid		Castilla-León		Ciudades autónomas				Sin clasificar (a)	
	Total	Porcentaje	Total	Porcentaje	Total	Porcentaje	Total	Porcentaje	Total	Porcentaje	Ceuta		Melilla		Total	Porcentaje
											Total	Porcentaje	Total	Porcentaje		
	30	31	32	33	34	35	36	37	38	39	40	41	42	43	44	45
00	7 913	1,42	7 765	1,40	13 452	2,42	136 545	24,58	24 883	4,48	410	0,07	369	0,07	108	0,02
01	8 859	1,44	8 675	1,41	15 665	2,54	149 602	24,24	27 533	4,46	498	0,08	490	0,08	254	0,04
02	10 000	1,44	9 745	1,41	17 715	2,56	166 472	24,02	30 898	4,46	559	0,08	547	0,08	49	0,01
03	11 262	1,42	11 162	1,41	20 010	2,52	180 948	22,78	36 137	4,55	639	0,08	573	0,07	1 073	0,14
04	12 884	1,38	12 908	1,38	23 802	2,55	208 913	22,36	41 872	4,48	743	0,08	682	0,07	930	0,10
05	16 216	1,37	15 682	1,32	29 737	2,51	266 535	22,49	51 846	4,38	906	0,08	790	0,07	857	0,07
06 //	17 968	1,35	17 035	1,28	33 158	2,49	304 273	22,88	57 384	4,32	968	0,07	857	0,06	112	0,01
///	18 534	1,33	17 662	1,27	34 140	2,45	328 573	23,54	59 769	4,28	1 003	0,07	888	0,06	283	0,02
IV	19 660	1,33	18 548	1,25	36 154	2,44	356 713	24,05	62 729	4,23	1 067	0,07	935	0,06	1 161	0,08
07 /	20 128	1,30	19 596	1,27	37 750	2,45	365 360	23,68	64 932	4,21	1 086	0,07	972	0,06	872	0,06
//	21 399	1,31	20 079	1,23	40 136	2,46	394 347	24,18	67 957	4,17	1 147	0,07	1 031	0,06	2 069	0,13
///	22 107	1,31	20 813	1,24	40 802	2,43	408 082	24,27	69 714	4,15	1 213	0,07	1 049	0,06	2 231	0,13
IV	22 767	1,32	21 723	1,26	42 406	2,45	424 836	24,55	71 553	4,13	1 266	0,07	1 104	0,06	2 117	0,12
08 /	23 334	1,32	22 066	1,25	43 606	2,47	435 551	24,68	72 439	4,11	1 282	0,07	1 074	0,06	2 035	0,12
//	24 263	1,34	22 758	1,26	44 814	2,48	448 807	24,80	74 971	4,14	1 338	0,07	1 111	0,06	2 480	0,14
///	24 468	1,34	23 124	1,27	44 919	2,47	448 776	24,64	75 851	4,16	1 332	0,07	1 126	0,06	2 735	0,15
IV	24 862	1,35	23 277	1,26	46 183	2,51	452 858	24,57	77 278	4,19	1 376	0,07	1 097	0,06	3 638	0,20
09 /	24 379	1,32	22 988	1,25	46 368	2,52	455 321	24,74	75 589	4,11	1 401	0,08	1 583	0,09	5 790	0,31
//	24 449	1,32	23 185	1,25	46 827	2,53	455 767	24,61	75 327	4,07	1 448	0,08	1 080	0,06	7 288	0,39
///	24 365	1,32	23 137	1,26	46 345	2,52	450 949	24,50	75 132	4,08	1 448	0,08	1 066	0,06	12 991	0,71
IV	24 491	1,33	23 221	1,26	46 661	2,54	449 934	24,48	75 601	4,11	1 509	0,08	1 075	0,06	10 881	0,59

Véanse notas al final del capítulo.

4. ENTIDADES DE CRÉDITO
B) Detalles del crédito y los depósitos
de las entidades de crédito

4.31 Pasivos de las entidades de crédito
frente a AAPP, por instituciones

Millones de euros

	Total (a)	Depósitos							Dotaciones
		Entidades de crédito	Bancos, Cajas de ahorros y Cooperativas de crédito				EFC Y EDE	ICO	
			Total (b)	Bancos (b)	Cajas de ahorros (b)	Cooperativas de crédito (b)			
	1=2+9	2=3+7+8	3=4+5+6	4	5	6	7	8	9
04	42 334	42 014	41 979	22 797	18 000	1 182	2	33	320
05	55 303	55 028	54 958	28 450	24 425	2 083	4	66	275
06	66 715	66 486	65 790	29 175	33 851	2 764	6	689	229
07	75 220	75 220	74 471	31 866	39 493	3 112	8	741	0
08	76 054	76 054	75 058	33 731	37 992	3 335	10	986	0
08 Nov	70 590	70 590	69 688	27 691	38 826	3 171	9	893	0
Dic	76 054	76 054	75 058	33 731	37 992	3 335	10	986	0
09 Ene	79 714	79 714	78 776	34 775	40 893	3 108	10	928	0
Feb	77 699	77 699	76 924	34 234	39 560	3 130	11	764	0
Mar	81 689	81 689	80 463	36 954	40 396	3 113	12	1 214	0
Abr	85 997	85 997	84 182	36 857	44 351	2 973	11	1 804	0
May	85 421	85 421	83 457	35 015	45 594	2 847	12	1 952	0
Jun	86 163	86 163	83 786	32 791	48 306	2 689	12	2 365	0
Jul	80 617	80 617	78 291	28 298	47 003	2 990	12	2 314	0
Ago	73 586	73 586	70 796	27 835	39 946	3 015	12	2 778	0
Sep	83 054	83 054	80 063	29 148	47 916	2 999	12	2 979	0
Oct	87 800	87 800	84 860	34 842	47 081	2 937	12	2 929	0
Nov	90 995	90 995	87 589	36 788	47 841	2 960	12	3 394	0
Dic	81 805	81 805	77 873	31 315	43 772	2 787	13	3 919	0
10 Ene	84 419	84 419	80 543	32 601	45 304	2 639	13	3 863	0
Feb	71 710	71 710	67 851	27 845	37 291	2 716	15	3 844	0
Mar	76 024	76 024	71 890	31 827	37 399	2 664	15	4 119	0

Véanse notas al final del capítulo.

4. ENTIDADES DE CRÉDITO

B) Detalles del crédito y los depósitos de las entidades de crédito

4.32 Pasivos de las entidades de crédito frente a otros sectores residentes, por instituciones

Millones de euros

	Entidades de crédito (a)	Bancos, Cajas de ahorros y Cooperativas				EFC Y EDE	ICO
		Total (b)	Bancos (b)	Cajas de ahorros (b)	Cooperativas de crédito (b)		
	1=2+6+7	2=3+4+5	3	4	5	6	7
04	737 705	736 323	287 546	398 601	50 175	138	...
05	R 927 350	925 532	375 480	487 575	62 477	598	...
06	1 144 144	1 142 147	473 913	592 445	75 790	732	...
07	1 322 201	1 319 391	553 522	682 664	83 205	925	...
08	1 431 808	1 428 936	597 161	746 228	85 547	1 312	...
08 Nov	1 408 833	1 406 097	589 113	732 938	84 045	1 347	...
08 Dic	1 431 808	1 428 936	597 161	746 228	85 547	1 312	...
09 Ene	1 413 852	1 410 921	589 778	736 103	85 040	1 148	...
09 Feb	1 416 756	1 413 697	589 069	739 005	85 622	1 072	...
09 Mar	1 419 367	1 415 328	593 653	735 584	86 092	1 712	...
09 Abr	1 411 787	1 406 597	586 410	734 114	86 073	2 441	...
09 May	1 418 971	1 415 315	589 316	739 354	86 645	2 370	...
09 Jun	1 430 502	1 427 302	589 598	749 668	88 036	1 655	...
09 Jul	1 422 361	1 418 903	583 691	747 020	88 192	1 903	...
09 Ago	1 420 667	1 416 947	580 475	748 254	88 219	1 866	...
09 Sep	1 420 586	1 416 834	581 268	746 712	88 854	1 637	...
09 Oct	1 401 236	1 396 694	569 297	738 189	89 208	2 061	...
09 Nov	1 395 032	1 391 901	561 869	740 789	89 243	2 002	...
09 Dic	1 425 682	1 422 781	579 186	752 863	90 732	1 483	...
10 Ene	1 402 729	1 400 102	565 475	744 407	90 220	1 123	...
10 Feb	1 396 483	1 393 784	561 023	742 471	90 290	1 087	...
10 Mar	P 1 400 890	1 397 364	574 489	733 070	89 804	1 470	...

Véanse notas al final del capítulo.

4. ENTIDADES DE CRÉDITO
B) Detalles del crédito y los depósitos
de las entidades de crédito

4.33 Total y clase de depósitos de AAPP y otros sectores
residentes en bancos, cajas y cooperativas por provincias

Datos referidos a Diciembre de 2009

Millones de euros

	Bancos, Cajas de ahorros y Cooperativas de crédito						Bancos		Cajas de ahorros		Cooperativas de crédito	
	Total	Adminis- traciones Públicas	Otros sectores residentes				Adminis- traciones Públicas	Otros sectores residentes	Adminis- traciones Públicas	Otros sectores residentes	Adminis- traciones Públicas	Otros sectores residentes
			Total	Vista	Ahorro	Plazo						
	1=2+3	2=7+9+11	3=4+5+6	4	5	6	7	8	9	10	11	12
Alava	11 216	1 182	10 034	1 911	1 865	6 258	344	2 292	505	5 269	333	2 473
Albacete	6 597	157	6 440	1 001	2 079	3 360	44	1 490	104	3 566	9	1 383
Alicante	33 185	1 014	32 170	5 786	6 140	20 244	267	8 611	727	21 577	21	1 983
Almería	9 563	749	8 814	2 025	2 197	4 592	87	1 376	170	2 726	491	4 712
Asturias	22 520	817	21 703	3 309	6 284	12 110	168	9 561	590	9 728	58	2 414
Avila	4 344	90	4 254	575	1 137	2 542	24	835	66	3 286	0	133
Badajoz	10 130	808	9 323	1 504	3 167	4 651	182	3 832	570	4 142	56	1 349
Baleares	20 343	728	19 615	4 413	3 970	11 232	318	6 648	400	12 645	10	322
Barcelona	164 125	6 864	157 261	42 199	19 220	95 843	1 760	44 710	5 095	110 361	8	2 190
Burgos	11 604	325	11 280	1 441	2 876	6 963	41	1 763	272	8 523	12	993
Cáceres	7 516	260	7 256	1 064	2 425	3 767	45	1 779	213	5 356	2	121
Cádiz	12 459	521	11 937	2 455	3 658	5 824	212	4 070	307	7 248	2	619
Cantabria	11 974	640	11 334	2 171	3 327	5 836	281	5 161	358	6 003	0	170
Castellón	12 303	302	12 001	1 779	2 982	7 239	138	3 253	122	5 275	41	3 473
Ciudad Real	8 060	316	7 744	1 227	2 570	3 946	76	1 941	208	4 695	31	1 108
Córdoba	12 432	441	11 991	2 280	3 322	6 389	108	2 806	317	8 007	16	1 178
Coruña, La	23 360	1 816	21 545	3 838	5 699	12 008	556	9 871	1 259	11 646	0	28
Cuenca	5 055	117	4 938	904	1 358	2 676	42	1 110	70	2 926	5	903
Gerona	15 394	493	14 901	2 565	2 779	9 557	93	3 974	400	10 887	-	40
Granada	13 177	722	12 454	2 029	3 863	6 562	177	2 582	456	6 823	89	3 050
Guadalajara	4 548	210	4 338	840	971	2 528	27	978	180	3 223	3	138
Guipúzcoa	25 360	936	24 424	5 102	5 011	14 311	125	6 895	682	12 591	129	4 937
Huelva	5 281	178	5 103	1 112	1 663	2 327	77	1 279	90	2 703	12	1 121
Huesca	5 027	176	4 851	986	1 091	2 774	48	1 106	114	2 743	14	1 002
Jaén	8 961	312	8 648	1 199	3 101	4 349	67	1 947	194	5 316	52	1 385
León	11 659	422	11 237	1 629	3 116	6 492	141	3 877	279	7 026	2	335
Lérida	9 605	232	9 372	1 945	1 619	5 809	90	2 280	141	6 687	2	405
Lugo	7 099	249	6 850	790	2 009	4 051	86	2 894	158	3 657	5	300
Madrid	359 192	35 020	324 172	84 138	31 541	208 494	18 685	223 494	16 293	98 732	41	1 946
Málaga	21 792	1 238	20 554	4 895	4 988	10 671	490	6 861	629	11 412	119	2 281
Murcia	24 623	1 186	23 437	4 142	4 944	14 351	274	5 087	885	14 706	27	3 643
Navarra	17 585	801	16 785	4 605	2 193	9 986	146	3 386	471	8 817	184	4 581
Orense	6 969	129	6 840	832	1 886	4 121	54	2 840	74	3 946	1	53
Palencia	3 943	116	3 828	602	1 254	1 972	32	1 352	81	2 159	3	317
Palmas, Las	13 662	1 631	12 031	4 413	1 625	5 993	405	5 222	1 024	5 941	202	868
Pontevedra	16 444	859	15 585	3 158	4 255	8 172	214	5 787	645	9 783	0	14
Rioja, La	8 288	156	8 132	1 788	1 719	4 624	37	2 392	115	4 822	3	918
Salamanca	8 812	210	8 602	1 360	2 266	4 977	71	2 792	130	5 120	9	690
S. Cruz Tenerife	12 040	910	11 130	3 493	2 253	5 383	216	3 737	619	6 510	75	883
Segovia	4 121	154	3 967	621	993	2 354	26	935	126	2 805	2	227
Sevilla	29 782	4 733	25 050	6 621	6 336	12 093	2 552	9 175	2 143	13 947	38	1 927
Soria	3 029	56	2 973	387	801	1 785	13	793	24	1 374	19	806
Tarragona	13 441	561	12 880	2 838	2 185	7 857	156	2 522	400	10 219	5	139
Teruel	3 222	114	3 108	534	772	1 802	13	479	58	1 985	43	644
Toledo	12 094	394	11 699	1 889	3 500	6 310	104	3 462	258	6 129	33	2 108
Valencia	57 127	4 029	53 098	10 743	11 971	30 384	716	15 856	3 086	30 392	227	6 851
Valladolid	12 328	1 205	11 122	2 077	2 952	6 093	758	4 526	441	5 276	6	1 320
Vizcaya	42 064	2 334	39 730	7 593	10 669	21 468	451	14 680	1 691	19 519	192	5 531
Zamora	4 315	97	4 218	450	1 419	2 350	19	1 258	51	1 998	26	962
Zaragoza	26 308	793	25 515	5 724	4 220	15 571	229	5 213	444	17 511	120	2 791
Sin clasificar (a)	-	-	-	-	-	-	-	-	-	-	-	-
Ciudades autónomas												
Ceuta	858	34	823	209	223	391	12	365	22	417	0	41
Melilla	826	36	790	183	203	405	15	413	15	334	6	42
Banca electrónica (b)	24 126	2	24 124	14 239	3 185	6 700	2	22 538	-	1 533	-	52
TOTAL	1 219 886	77 873	1 142 013	265 613	207 850	668 550	31 315	484 087	43 772	580 023	2 787	77 903

Véanse notas al final del capítulo.

4. ENTIDADES DE CRÉDITO
B) Detalles del crédito y los depósitos de las entidades de crédito
4.33 Total y clase de depósitos de AAPP y otros sectores residentes en bancos, cajas y cooperativas, por provincias

Datos referidos a Diciembre de 2009

Millones de euros

	Bancos				Cajas de ahorros				Cooperativas de crédito			
	Total OSR	Depósitos vista	Depósitos ahorro	Depósitos a plazo	Total OSR	Depósitos vista	Depósitos ahorro	Depósitos a plazo	Total OSR	Depósitos vista	Depósitos ahorro	Depósitos a plazo
	13=14a16	14	15	16	17=18a20	18	19	20	21=22a24	22	23	24
Alava	2 292	578	317	1 397	5 269	960	946	3 362	2 473	372	602	1 499
Albacete	1 490	359	466	665	3 566	496	1 193	1 877	1 383	145	421	818
Alicante	8 611	2 425	1 798	4 388	21 577	3 120	3 867	14 590	1 983	241	475	1 266
Almería	1 376	366	345	665	2 726	528	770	1 428	4 712	1 131	1 082	2 499
Asturias	9 561	1 655	2 365	5 541	9 728	1 372	3 082	5 274	2 414	283	836	1 295
Ávila	835	109	257	469	3 286	454	841	1 991	133	12	38	82
Badajoz	3 832	629	1 340	1 863	4 142	699	1 475	1 968	1 349	177	352	820
Baleares	6 648	2 044	1 137	3 466	12 645	2 312	2 780	7 553	322	56	52	213
Barcelona	44 710	17 530	4 429	22 752	110 361	24 030	14 658	71 673	2 190	639	132	1 419
Burgos	1 763	348	401	1 015	8 523	1 010	2 149	5 364	993	83	326	583
Cáceres	1 779	308	619	852	5 356	742	1 776	2 837	121	14	29	78
Cádiz	4 070	1 106	1 156	1 808	7 248	1 252	2 348	3 648	619	98	154	367
Cantabria	5 161	1 289	1 223	2 649	6 003	865	2 051	3 087	170	17	53	100
Castellón	3 253	797	654	1 802	5 275	664	1 413	3 199	3 473	319	915	2 238
Ciudad Real	1 941	346	690	905	4 695	684	1 424	2 587	1 108	198	456	454
Córdoba	2 806	696	877	1 233	8 007	1 436	2 109	4 462	1 178	149	337	693
Coruña, La	9 871	2 272	2 141	5 458	11 646	1 555	3 552	6 540	28	12	6	10
Cuenca	1 110	207	349	554	2 926	603	653	1 670	903	94	357	453
Gerona	3 974	1 040	707	2 227	10 887	1 515	2 066	7 306	40	10	6	25
Granada	2 582	690	750	1 142	6 823	1 013	2 145	3 665	3 050	327	968	1 755
Guadalajara	978	211	271	496	3 223	609	651	1 963	138	20	49	69
Guipúzcoa	6 895	1 924	796	4 176	12 591	2 349	2 713	7 529	4 937	829	1 502	2 606
Huelva	1 279	377	427	475	2 703	615	780	1 308	1 121	121	457	544
Huesca	1 106	226	329	551	2 743	634	535	1 574	1 002	125	227	650
Jaén	1 947	320	703	924	5 316	719	1 851	2 746	1 385	160	547	679
León	3 877	609	1 152	2 116	7 026	989	1 847	4 189	335	31	116	187
Lérida	2 280	599	470	1 210	6 687	1 197	1 132	4 358	405	148	17	241
Lugo	2 894	384	783	1 727	3 657	371	1 113	2 173	300	36	113	151
Madrid	223 494	56 854	15 710	150 930	98 732	26 706	15 675	56 351	1 946	578	156	1 213
Málaga	6 861	2 036	1 603	3 222	11 412	2 443	2 863	6 106	2 281	416	522	1 343
Murcia	5 087	1 419	1 054	2 614	14 706	2 207	3 086	9 414	3 643	516	804	2 324
Navarra	3 386	958	628	1 800	8 817	3 058	407	5 351	4 581	588	1 158	2 835
Orense	2 840	389	748	1 703	3 946	438	1 126	2 382	53	5	12	36
Palencia	1 352	225	466	660	2 159	357	692	1 110	317	20	96	201
Palmas, Las	5 222	2 044	850	2 328	5 941	2 137	724	3 080	868	232	52	584
Pontevedra	5 787	1 363	1 430	2 994	9 783	1 793	2 820	5 170	14	2	4	8
Rioja, La	2 392	598	446	1 348	4 822	1 106	1 022	2 694	918	84	251	582
Salamanca	2 792	421	799	1 573	5 120	862	1 165	3 093	690	77	302	311
S. Cruz Tenerife	3 737	1 342	767	1 628	6 510	1 924	1 292	3 294	883	227	194	462
Segovia	935	165	271	499	2 805	410	662	1 734	227	45	61	121
Sevilla	9 175	3 003	2 255	3 917	13 947	3 292	3 454	7 202	1 927	326	627	974
Soria	793	111	250	432	1 374	184	348	843	806	92	203	511
Tarragona	2 522	686	488	1 348	10 219	2 128	1 653	6 437	139	24	44	72
Teruel	479	79	176	224	1 985	374	432	1 179	644	81	165	398
Toledo	3 462	699	978	1 786	6 129	912	1 759	3 458	2 108	278	763	1 066
Valencia	15 856	5 207	2 945	7 703	30 392	4 836	7 238	18 318	6 851	700	1 788	4 363
Valladolid	4 526	934	1 140	2 452	5 276	1 035	1 370	2 870	1 320	108	442	771
Vizcaya	14 680	3 782	4 526	6 372	19 519	3 046	4 386	12 087	5 531	765	1 756	3 009
Zamora	1 258	136	396	726	1 998	235	694	1 069	962	80	328	554
Zaragoza	5 213	1 625	937	2 652	17 511	3 772	2 696	11 043	2 791	327	587	1 876
Sin clasificar (a)	-	-	-	-	-	-	-	-	-	-	-	-
Ciudades autónomas												
Ceuta	365	111	98	157	417	89	122	206	41	10	3	28
Melilla	413	111	126	177	334	53	72	208	42	18	4	20
Banca electrónica (b)	22 538	14 115	2 511	5 913	1 533	77	674	782	52	46	-	6
TOTAL	484 087	137 856	68 549	277 682	580 023	116 265	118 353	345 405	77 903	11 492	20 948	45 463

Véanse notas al final del capítulo.

4. ENTIDADES DE CRÉDITO
B) Detalles del crédito y los depósitos de las entidades de crédito

4.34 Depósitos de AAPP y otros sectores residentes en bancos, cajas y cooperativas por Comunidades Autónomas

Datos referidos a Diciembre de 2009

Millones de euros

	Total 2+3 1=4+7+10=	Adminis- traciones Públicas 2=5+8+11	Otros sectores residen- tes 3=6+9+12	Bancos			Cajas de ahorros			Cooperativas de crédito		
				Total	Adminis- traciones Públicas 5	Otros sectores residentes 6	Total	Adminis- traciones Públicas 8	Otros sectores residentes 9	Total	Adminis- traciones Públicas 11	Otros sectores residentes 12
				4=5+6			7=8+9			10=11+12		
País Vasco	78 640	4 452	74 188	24 787	920	23 867	40 258	2 878	37 380	13 595	654	12 941
Cataluña	202 565	8 151	194 414	55 586	2 100	53 486	144 190	6 036	138 153	2 790	15	2 775
Galicia	53 872	3 052	50 820	22 302	910	21 392	31 168	2 136	29 032	402	6	396
Andalucía	113 446	8 894	104 551	33 865	3 769	30 096	62 486	4 305	58 181	17 094	820	16 274
Asturias	22 520	817	21 703	9 729	168	9 561	10 318	590	9 728	2 472	58	2 414
Cantabria	11 974	640	11 334	5 442	281	5 161	6 361	358	6 003	170	0	170
La Rioja	8 288	156	8 132	2 430	37	2 392	4 937	115	4 822	921	3	918
Murcia	24 623	1 186	23 437	5 362	274	5 087	15 592	885	14 706	3 670	27	3 643
Valencia	102 614	5 345	97 269	28 841	1 121	27 719	61 179	3 935	57 244	12 595	289	12 306
Aragón	34 556	1 082	33 474	7 088	289	6 799	22 855	616	22 239	4 614	176	4 437
Castilla-La Mancha	36 353	1 194	35 159	9 274	293	8 981	21 359	820	20 539	5 721	81	5 640
Canarias	25 702	2 541	23 161	9 580	621	8 959	14 094	1 642	12 452	2 028	278	1 750
Navarra	17 585	801	16 785	3 532	146	3 386	9 288	471	8 817	4 765	184	4 581
Extremadura	17 646	1 067	16 579	5 838	227	5 611	10 280	783	9 498	1 528	58	1 470
Baleares	20 343	728	19 615	6 966	318	6 648	13 045	400	12 645	332	10	322
Madrid	359 192	35 020	324 172	242 179	18 685	223 494	115 025	16 293	98 732	1 988	41	1 946
Castilla-León	64 157	2 675	61 482	19 256	1 125	18 131	39 038	1 469	37 568	5 863	80	5 783
Sin Clasificar (a)	-	-	-	-	-	-	-	-	-	-	-	-
TOTAL CCAA.	1 194 076	77 801	1 116 275	492 056	31 286	460 770	621 472	43 734	577 738	80 600	2 781	77 820
Ciudades Autonomas												
Ceuta	858	34	823	377	12	365	440	22	417	41	0	41
Melilla	826	36	790	428	15	413	349	15	334	48	6	42
Banca electrónica	24 126	2	24 124	22 541	2	22 538	1 533	-	1 533	-	-	-
TOTAL	1 219 886	77 873	1 142 013	515 402	31 315	484 087	623 794	43 772	580 023	80 690	2 787	77 903

Véanse notas al final del capítulo.

4. ENTIDADES DE CRÉDITO
B) Detalle del crédito y los depósitos
de las entidades de crédito

4.35 Depósitos de Administraciones Públicas y otros sectores
residentes en el agregado bancos, cajas y cooperativas
por Comunidades Autónomas. Serie histórica

Millones de euros

	Total nacional		Otros sectores residentes		Administraciones Públicas		País Vasco		Cataluña		Galicia		Andalucía		Asturias	
	1=2+4	2	3	4	5	6	7	8	9	10	11	12	13	14	15	
00	509 678	489 685	96,08	19 993	3,92	38 921	7,64	89 962	17,65	25 393	4,98	52 876	10,37	11 073	2,17	
01	582 849	549 621	94,30	33 228	5,70	40 426	6,94	95 231	16,34	27 905	4,79	59 574	10,22	12 792	2,19	
02	632 123	592 860	93,79	39 263	6,21	42 985	6,80	106 161	16,79	30 067	4,76	65 575	10,37	12 919	2,04	
03	674 399	639 816	94,87	34 583	5,13	44 855	6,65	115 174	17,08	32 153	4,77	72 049	10,68	13 185	1,96	
04	765 307	723 328	94,51	41 979	5,49	48 060	6,28	133 444	17,44	34 746	4,54	84 939	11,10	14 009	1,83	
05	839 171	784 213	93,45	54 958	6,55	48 870	5,82	141 215	16,83	35 640	4,25	87 942	10,48	15 503	1,85	
06 //	900 100	850 748	94,52	49 352	5,48	50 835	5,65	150 608	16,73	37 692	4,19	94 473	10,50	16 349	1,82	
06 ///	947 084	883 356	93,27	63 728	6,73	53 783	5,68	155 728	16,44	38 815	4,10	97 252	10,27	16 799	1,77	
06 IV	994 807	929 017	93,39	65 790	6,61	57 272	5,76	165 029	16,59	40 620	4,08	102 454	10,30	17 847	1,79	
07 /	1 042 585	970 349	93,07	72 236	6,93	56 392	5,41	171 064	16,41	41 356	3,97	103 807	9,96	17 912	1,72	
07 //	1 073 637	1 004 793	93,59	68 844	6,41	57 885	5,39	172 588	16,08	43 231	4,03	107 297	9,99	18 995	1,77	
07 ///	1 092 851	1 014 257	92,81	78 594	7,19	62 722	5,74	172 283	15,76	45 404	4,15	109 370	10,01	19 425	1,78	
07 IV	1 116 871	1 042 400	93,33	74 471	6,67	65 433	5,86	175 853	15,75	45 939	4,11	110 773	9,92	20 304	1,82	
08 /	1 121 027	1 057 425	94,33	63 602	5,67	68 575	6,12	178 541	15,93	47 531	4,24	110 786	9,88	20 830	1,86	
08 //	1 154 572	1 091 957	94,58	62 615	5,42	71 806	6,22	184 010	15,94	48 208	4,18	112 758	9,77	21 520	1,86	
08 ///	1 187 988	1 115 909	93,93	72 080	6,07	73 495	6,19	189 703	15,97	50 368	4,24	114 273	9,62	22 047	1,86	
08 IV	1 218 488	1 143 674	93,86	74 813	6,14	76 344	6,27	193 615	15,89	51 056	4,19	114 703	9,41	22 681	1,86	
09 /	1 215 612	1 135 482	93,41	80 131	6,59	74 651	6,14	194 583	16,01	50 844	4,18	111 861	9,20	22 163	1,82	
09 //	1 227 677	1 143 891	93,18	83 786	6,82	77 416	6,31	200 173	16,31	51 998	4,24	112 983	9,20	22 555	1,84	
09 ///	1 204 205	1 124 221	93,36	79 984	6,64	77 648	6,45	197 828	16,43	52 576	4,37	113 285	9,41	22 281	1,85	
09 IV	1 219 886	1 142 013	93,62	77 873	6,38	78 640	6,45	202 565	16,61	53 872	4,42	113 446	9,30	22 520	1,85	

4. ENTIDADES DE CRÉDITO
B) Detalle del crédito y los depósitos
de las entidades de crédito

4.35 Depósitos de Administraciones Públicas y otros sectores
residentes en el agregado bancos, cajas y cooperativas
por Comunidades Autónomas. Serie histórica

Millones de euros

	Cantabria		La Rioja		Murcia		Valencia		Aragón		Castilla-La Mancha		Canarias		Navarra	
	16	17	18	19	20	21	22	23	24	25	26	27	28	29	30	31
00	5 403	1,06	3 609	0,71	10 229	2,01	40 222	7,89	15 717	3,08	16 864	3,31	13 622	2,67	9 338	1,83
01	5 918	1,02	3 887	0,67	11 456	1,97	44 659	7,66	17 681	3,03	18 731	3,21	14 770	2,53	9 948	1,71
02	6 329	1,00	4 177	0,66	12 622	2,00	48 309	7,64	19 382	3,07	20 296	3,21	15 861	2,51	10 690	1,69
03	6 749	1,00	4 401	0,65	14 054	2,08	54 724	8,11	21 416	3,18	21 876	3,24	17 307	2,57	11 686	1,73
04	7 298	0,95	4 918	0,64	16 260	2,12	64 454	8,42	23 071	3,01	24 214	3,16	18 935	2,47	12 965	1,69
05	7 953	0,95	5 064	0,60	17 871	2,13	71 832	8,56	22 291	2,66	25 080	2,99	19 908	2,37	12 207	1,45
06 //	8 279	0,92	5 562	0,62	19 590	2,18	79 057	8,78	23 924	2,66	26 447	2,94	20 796	2,31	12 918	1,44
06 ///	8 673	0,92	5 731	0,61	20 285	2,14	84 359	8,91	24 958	2,64	27 215	2,87	21 412	2,26	13 339	1,41
06 IV	9 192	0,92	6 024	0,61	21 394	2,15	89 193	8,97	27 059	2,72	29 207	2,94	23 276	2,34	14 178	1,43
07 /	9 140	0,88	6 158	0,59	21 954	2,11	94 217	9,04	26 771	2,57	29 420	2,82	22 965	2,20	14 331	1,37
07 //	9 542	0,89	6 497	0,61	22 926	2,14	96 114	8,95	27 684	2,58	30 518	2,84	23 402	2,18	15 093	1,41
07 ///	9 933	0,91	6 656	0,61	23 263	2,13	97 832	8,95	28 348	2,59	31 196	2,85	23 697	2,17	15 557	1,42
07 IV	10 054	0,90	6 886	0,62	23 338	2,09	101 918	9,13	29 891	2,68	32 447	2,91	24 622	2,20	16 551	1,48
08 /	10 449	0,93	7 186	0,64	23 392	2,09	100 604	8,97	30 554	2,73	33 180	2,96	24 193	2,16	16 168	1,44
08 //	10 812	0,94	7 495	0,65	24 153	2,09	100 726	8,72	31 154	2,70	33 990	2,94	24 491	2,12	16 820	1,46
08 ///	11 282	0,95	7 648	0,64	24 788	2,09	103 144	8,68	32 373	2,73	34 833	2,93	24 823	2,09	16 681	1,40
08 IV	11 354	0,93	7 888	0,65	24 501	2,01	104 832	8,60	33 489	2,75	35 246	2,89	25 599	2,10	17 529	1,44
09 /	11 270	0,93	7 907	0,65	23 629	1,94	103 612	8,52	33 447	2,75	34 813	2,86	24 937	2,05	17 507	1,44
09 //	11 503	0,94	8 076	0,66	24 371	1,99	106 577	8,68	33 800	2,75	35 588	2,90	25 629	2,09	17 135	1,40
09 ///	11 731	0,97	8 204	0,68	24 266	2,02	104 379	8,67	34 138	2,83	35 760	2,97	25 409	2,11	17 164	1,43
09 IV	11 974	0,98	8 288	0,68	24 623	2,02	102 614	8,41	34 556	2,83	36 353	2,98	25 702	2,11	17 585	1,44

4. ENTIDADES DE CRÉDITO
B) Detalle del crédito y los depósitos
de las entidades de crédito

4.35 Depósitos de Administraciones Públicas y otros sectores
residentes en el agregado bancos, cajas y cooperativas
por Comunidades Autónomas. Serie histórica

Millones de euros

	Extremadura		Islas Baleares		Madrid		Castilla-León		Ciudades autónomas				Banca electrónica		Sin clasificar (a)	
	Total	Porcentaje	Total	Porcentaje	Total	Porcentaje	Total	Porcentaje	Ceuta		Melilla		Total	Porcentaje	Total	Porcentaje
									40	41	42	43				
	32	33	34	35	36	37	38	39	40	41	42	43	44	45	46	47
00	8 642	1,70	10 441	2,05	124 878	24,50	31 490	6,18	476	0,09	432	0,08	89	0,02
01	9 413	1,62	11 440	1,96	160 677	27,57	37 149	6,37	577	0,10	519	0,09	95	0,02
02	10 348	1,64	11 952	1,89	172 919	27,36	40 426	6,40	566	0,09	535	0,08	3	0,00
03	11 129	1,65	12 578	1,87	165 117	24,48	43 043	6,38	551	0,08	556	0,08	11 789	1,75	7	0,00
04	11 982	1,57	14 250	1,86	189 178	24,72	46 329	6,05	579	0,08	596	0,08	15 052	1,97	27	0,00
05	12 464	1,49	14 686	1,75	235 869	28,11	45 395	5,41	621	0,07	583	0,07	18 178	2,17	-	-
06 /	13 202	1,47	15 424	1,71	258 224	28,69	47 062	5,23	660	0,07	630	0,07	18 371	2,04	-	-
II	13 429	1,42	16 444	1,74	279 789	29,54	48 352	5,11	681	0,07	655	0,07	19 385	2,05	-	-
IV	14 355	1,44	16 897	1,70	288 798	29,03	50 944	5,12	730	0,07	718	0,07	19 620	1,97	-	-
07 /	14 229	1,36	16 741	1,61	323 901	31,07	50 889	4,88	735	0,07	714	0,07	19 889	1,91	-	-
II	14 916	1,39	17 544	1,63	334 256	31,13	53 424	4,98	781	0,07	754	0,07	20 188	1,88	-	-
III	15 340	1,40	18 056	1,65	336 430	30,78	54 779	5,01	778	0,07	755	0,07	21 026	1,92	-	-
IV	15 993	1,43	18 132	1,62	339 649	30,41	56 789	5,08	782	0,07	768	0,07	20 751	1,86	-	-
08 /	15 770	1,41	18 235	1,63	334 701	29,86	57 349	5,12	805	0,07	766	0,07	21 412	1,91	-	-
II	16 277	1,41	18 515	1,60	349 735	30,29	58 931	5,10	844	0,07	801	0,07	21 525	1,86	-	-
III	16 725	1,41	19 437	1,64	361 045	30,39	61 398	5,17	829	0,07	817	0,07	22 278	1,88	-	-
IV	17 344	1,42	19 148	1,57	376 681	30,91	63 406	5,20	867	0,07	813	0,07	21 393	1,76	-	-
09 /	16 792	1,38	18 938	1,56	382 127	31,43	61 730	5,08	842	0,07	799	0,07	23 160	1,91	-	-
II	17 249	1,41	19 582	1,60	374 881	30,54	62 817	5,12	860	0,07	816	0,07	23 669	1,93	-	-
III	17 184	1,43	20 300	1,69	353 896	29,39	62 773	5,21	838	0,07	824	0,07	23 720	1,97	-	-
IV	17 646	1,45	20 343	1,67	359 192	29,44	64 157	5,26	858	0,07	826	0,07	24 126	1,98	-	-

Véanse notas al final del capítulo.

4. ENTIDADES DE CRÉDITO
C) Cuenta de resultados

4.B Bancos, cajas y cooperativas. Resumen

Datos Enero - Diciembre de 2009

Millones de euros y Porcentajes

	Serie en cuadro y columna	Entidades de depósito residentes				Sucursales de bancos españoles en el extranjero	Pro memoria: Bancos (incluidas sucursales)
		Total	Bancos	Cajas de Ahorro	Cooperativas de crédito		
Resultados del periodo hasta: IV-2009							
Productos financieros	4.36/1	103 089	52 541	45 661	4 887	1 017	53 558
Costes financieros	4.36/2	60 054	31 030	26 521	2 504	256	31 286
Margen de intereses	4.36/3	43 035	21 511	19 140	2 384	761	22 272
Rendimientos de instrumentos de capital y otros productos y gastos	4.36/4	24 517	13 454	10 296	767	417	13 872
Margen bruto	4.36/5	67 552	34 965	29 436	3 150	1 179	36 144
Gastos de explotación	4.36/6	29 400	14 215	13 531	1 653	293	14 508
de los cuales: de personal	4.36/7	17 742	8 052	8 710	980	193	8 245
Dotaciones netas	4.36/8	1 351	1 046	279	26	4	1 049
Pérdida por deterioro de activos financieros	4.36/9	19 551	8 388	10 301	862	61	8 449
Resultado de la actividad de explotación	4.36/10	17 249	11 316	5 324	610	822	12 137
Pérdida por deterioro del resto de activos	4.36/11	7 494	4 672	2 714	108	0	4 672
Otros resultados	4.36/12	4 611	4 014	596	1	-4	4 010
Beneficios antes de impuestos (contable hasta 1991)	4.36/13	14 367	10 658	3 206	503	818	11 475
Impuesto sobre sociedades	4.36/14	1 365	1 205	131	29	197	1 402
Dotaciones obligatorias a obras y fondos sociales	4.36/15	45	-	-	45	-	-
Beneficio contable (desde 1992)	4.36/16	12 956	9 453	3 075	429	620	10 073
PRO MEMORIA:							
Total dotaciones fondos	-	38 384	16 844	19 087	2 453	188	17 032
Recursos generados	-	55 014	28 353	23 552	3 108	1 015	29 369
Balance ajustado medio	-	3 057 831	1 684 549	1 258 150	115 132	18 338	1 702 887
Ratios sobre balance medio							
Productos financieros	-	3,4	3,1	3,6	4,2	5,5	3,1
Costes financieros	-	2,0	1,8	2,1	2,2	1,4	1,8
Margen de intereses	-	1,4	1,3	1,5	2,1	4,2	1,3
Rendimientos de instrumentos de capital y otros productos y gastos	-	0,8	0,8	0,8	0,7	2,3	0,8
Margen bruto	-	2,2	2,1	2,3	2,7	6,4	2,1
Gastos de explotación	-	1,0	0,8	1,1	1,4	1,6	0,9
de los cuales: de personal	-	0,6	0,5	0,7	0,9	1,1	0,5
Dotaciones netas	-	0,0	0,1	0,0	0,0	0,0	0,1
Pérdida por deterioro de activos financieros	-	0,6	0,5	0,8	0,7	0,3	0,5
Resultado de la actividad de explotación	-	0,6	0,7	0,4	0,5	4,5	0,7
Pérdida por deterioro del resto de activos	-	0,2	0,3	0,2	0,1	0,0	0,3
Otros resultados	-	0,2	0,2	0,0	0,0	-0,0	0,2
Beneficios antes de impuestos (contable hasta 1991)	-	0,5	0,6	0,3	0,4	4,5	0,7
Impuesto sobre sociedades	-	0,0	0,1	0,0	0,0	1,1	0,1
Dotaciones obligatorias a obras y fondos sociales	0,0	-	-	0,0	-	-
Beneficio contable (desde 1992)	0,4	0,6	0,2	0,4	3,4	0,6
PRO MEMORIA:							
Total dotaciones fondos	1,3	1,0	1,5	2,1	1,0	1,0
Recursos generados	1,8	1,7	1,9	2,7	5,5	1,7

4. ENTIDADES DE CRÉDITO
C) Cuenta de resultados

4.36 Estructura de la cuenta de resultados
Bancos, cajas de ahorros y cooperativas

Millones de euros

	Productos financieros (a)	Costes financieros (b)	Margen de intereses (c)	Rendimiento instrumentos cap. y otros ptos. y gastos (c)	Margen bruto	Gastos de explotación	Gastos del cual: de personal	Dotaciones netas	Pérdida por deterioro de activos financieros	Resultado de la actividad de explotación	Pérdida por deterioro del resto de activos	Otros resultados	Beneficios antes impuestos (cont. hasta 1991)	Impuestos/sociedades	Dotaciones obras y fondos sociales	Beneficio contable (desde 1992)
	1	2	3	4	5	6	7	8	9	10	11	12	13	14	15	16
04	49 751	25 998	23 752	17 507	41 259	22 434	13 515	3 188	4 888	10 748	11	1 944	12 682	1 947	...	10 735
05	57 527	32 973	24 554	20 151	44 705	23 775	14 453	2 079	4 139	14 711	201	1 702	16 213	2 585	75	13 554
06	77 609	50 582	27 028	26 656	53 683	25 473	15 572	2 956	5 969	19 285	160	4 651	23 776	4 575	78	19 124
07	113 600	81 458	32 141	32 978	65 119	28 074	17 087	1 446	8 029	27 569	1 233	2 983	29 319	4 118	89	25 112
08	141 654	106 496	35 158	31 233	66 391	29 508	17 901	3 405	15 245	18 233	948	3 112	20 398	1 903	65	18 430
08 I-IV	141 654	106 496	35 158	31 233	66 391	29 508	17 901	3 405	15 245	18 233	948	3 112	20 398	1 903	65	18 430
09 I-IV	103 089	60 054	43 035	24 517	67 552	29 400	17 742	1 351	19 551	17 249	7 494	4 611	14 367	1 365	45	12 956
06 I	16 609	10 285	6 324	5 263	11 587	6 151	3 782	228	1 096	4 111	28	157	4 240	845	18	3 377
06 II	18 312	11 714	6 598	7 569	14 167	6 230	3 785	571	1 511	5 856	38	830	6 648	887	17	5 744
06 III	20 193	13 294	6 899	4 936	11 835	6 347	3 895	388	1 571	3 529	36	213	3 706	733	19	2 953
06 IV	22 495	15 288	7 207	8 888	16 095	6 746	4 111	1 769	1 791	5 789	58	3 451	9 182	2 109	23	7 050
07 I	24 609	17 042	7 567	7 155	14 722	6 701	4 084	323	1 083	6 614	38	177	6 754	1 326	23	5 404
07 II	27 017	19 252	7 765	11 453	19 218	6 858	4 145	165	2 071	10 124	70	488	10 542	1 058	22	9 462
07 III	29 730	21 362	8 369	5 476	13 845	6 993	4 228	344	1 572	4 936	36	453	5 352	1 024	24	4 304
07 IV	32 244	23 803	8 441	8 893	17 334	7 522	4 630	613	3 304	5 895	1 089	1 866	6 672	710	20	5 942
08 I	33 507	24 885	8 622	7 972	16 594	7 274	4 449	119	2 177	7 024	61	231	7 193	1 256	22	5 915
08 II	34 832	25 992	8 840	9 009	17 849	7 258	4 402	649	3 516	6 425	157	575	6 843	608	22	6 212
08 III	36 891	28 120	8 772	6 915	15 686	7 373	4 490	129	3 811	4 374	131	670	4 913	589	20	4 305
08 IV	36 424	27 500	8 924	7 337	16 261	7 603	4 560	2 507	5 740	411	599	1 636	1 448	-550	0	1 997
09 I	31 417	20 721	10 696	5 042	15 738	7 259	4 424	267	3 710	4 502	443	1 723	5 781	797	18	4 967
09 II	27 219	15 788	11 432	7 100	18 531	7 183	4 339	52	6 020	5 277	814	475	4 938	700	17	4 221
09 III	23 143	12 566	10 577	5 669	16 246	7 272	4 413	283	4 641	4 050	692	1 776	5 134	784	15	4 335
09 IV	21 309	10 979	10 330	6 706	17 036	7 686	4 566	749	5 180	3 421	5 545	637	-1 487	-915	-5	-567

Véanse notas al final del capítulo.

4. ENTIDADES DE CRÉDITO
C) Cuenta de resultados

4.37 Productos financieros
Bancos, cajas de ahorros y cooperativas

Millones de euros

	Total +10+11 1=2+3=4+9+	En euros	En moneda extranjera	Productos de inversiones crediticias					Cartera de valores excepto renta variable (a)	Rectificaciones por operaciones de cobertura	Otros productos financieros
				Total	Sistema crediticio	Administraciones Públicas	Otros sectores residentes	Sectores no residentes			
	2	3	4	5	6	7	8	9	10	11	
04	49 751	54 360	1 882	41 094	3 414	935	33 582	3 164	8 030	78	548
05	57 527	54 756	2 770	48 180	4 118	970	39 029	4 062	8 401	196	750
06	77 609	73 077	4 533	67 139	5 677	1 236	53 711	6 515	9 091	537	842
07	113 600	107 796	5 804	101 489	7 832	1 621	81 330	10 706	10 256	703	1 152
08	141 654	135 162	6 492	124 021	9 107	1 922	100 643	12 349	13 157	2 448	2 028
08 I-IV	141 654	135 162	6 492	124 021	9 107	1 922	100 643	12 349	13 157	2 448	2 028
09 I-IV	103 089	99 514	3 575	87 638	4 085	1 443	76 758	5 352	12 503	617	2 331
06 I	16 609	15 617	992	14 005	1 226	276	11 217	1 285	2 296	105	203
06 II	18 312	17 217	1 095	15 715	1 315	300	12 603	1 497	2 303	90	203
06 III	20 193	18 984	1 209	17 531	1 498	317	13 999	1 717	2 234	213	216
06 IV	22 495	21 259	1 236	19 888	1 638	342	15 892	2 016	2 258	129	220
07 I	24 609	23 237	1 371	21 875	1 781	369	17 513	2 212	2 313	195	226
07 II	27 017	25 563	1 454	24 228	1 956	396	19 453	2 423	2 431	93	264
07 III	29 730	28 186	1 545	26 622	1 960	409	21 272	2 981	2 574	199	336
07 IV	32 244	30 810	1 434	28 764	2 135	447	23 092	3 090	2 938	216	325
08 I	33 507	32 192	1 315	29 589	2 046	446	23 942	3 154	3 009	581	328
08 II	34 832	33 577	1 255	30 450	2 229	477	24 779	2 964	3 176	665	540
08 III	36 891	34 551	2 340	32 113	2 475	500	25 807	3 331	3 516	732	530
08 IV	36 424	34 842	1 582	31 869	2 357	499	26 115	2 899	3 456	469	629
09 I	31 417	30 248	1 169	27 331	1 555	419	23 471	1 886	3 271	290	525
09 II	27 219	26 360	860	23 234	1 078	361	20 376	1 419	3 141	195	650
09 III	23 143	22 327	817	19 425	733	345	17 227	1 120	3 098	81	540
09 IV	21 309	20 580	730	17 648	719	319	15 683	927	2 994	51	617

Véanse notas al final del capítulo.

4. ENTIDADES DE CRÉDITO
C) Cuenta de resultados

4.38 Costes financieros
Bancos, cajas de ahorro y cooperativas

Millones de euros

	Total +10+11+12 1=2+3=4+9	En euros 2	En moneda extranjera 3	Gastos por intereses					Empréstitos, otros valores negociab. y financ. subordin. (a) 9	Rectificaciones por operaciones de cobertura 10	Otros costes financieros 11	Comisiones de producción 12
				Total 4	Sistema crediticio 5	Administraciones Públicas 6	Otros sectores residentes 7	Sectores no residentes 8				
04	25 998	23 354	2 644	22 025	3 623	768	10 303	7 332	5 993	-2 197	51	127
05	32 973	28 868	4 100	27 913	4 190	900	13 573	9 251	8 165	-3 432	204	123
06	50 582	44 348	6 233	40 732	5 578	1 446	20 968	12 740	12 110	-2 658	245	154
07	81 458	73 616	7 843	62 008	7 733	2 412	34 759	17 104	18 435	447	391	177
08	106 496	98 506	7 990	78 440	9 847	2 511	45 710	20 372	21 133	5 533	1 205	184
08 I-IV	106 496	98 506	7 990	78 440	9 847	2 511	45 710	20 372	21 133	5 533	1 205	184
09 I-IV	60 054	56 717	3 337	48 741	5 073	1 100	33 921	8 646	15 783	-5 321	724	127
06 I	10 285	8 956	1 330	8 533	1 200	270	4 203	2 859	2 531	-869	52	39
II	11 714	10 248	1 466	9 584	1 324	315	4 870	3 075	2 818	-759	38	33
III	13 294	11 639	1 655	10 578	1 463	351	5 537	3 227	3 187	-585	78	37
IV	15 288	13 506	1 782	12 037	1 590	510	6 358	3 579	3 574	-445	77	45
07 I	17 042	15 204	1 838	13 259	1 653	523	7 350	3 733	3 867	-199	73	42
II	19 252	17 246	2 006	14 881	1 819	564	8 353	4 144	4 320	-62	73	40
III	21 362	19 346	2 016	16 123	1 964	597	9 146	4 416	4 824	166	202	47
IV	23 803	21 820	1 983	17 745	2 296	729	9 909	4 811	5 425	542	44	48
08 I	24 885	23 049	1 836	18 393	2 349	631	10 634	4 779	5 215	1 078	152	46
II	25 992	24 485	1 507	19 050	2 531	623	11 085	4 811	5 245	1 321	330	46
III	28 120	25 517	2 603	20 559	2 246	638	12 019	5 656	5 543	1 540	432	45
IV	27 500	25 455	2 044	20 438	2 720	619	11 971	5 127	5 129	1 595	291	47
09 I	20 721	19 455	1 266	16 012	1 913	406	10 434	3 258	4 288	191	192	38
II	15 788	14 917	871	13 134	1 441	266	9 096	2 331	3 773	-1 357	205	33
III	12 566	11 976	590	10 630	810	213	7 877	1 730	3 879	-2 124	151	31
IV	10 979	10 369	610	8 966	909	215	6 514	1 327	3 842	-2 031	176	26

Véanse notas al final del capítulo.

4. ENTIDADES DE CRÉDITO
C) Cuenta de resultados

4.39 Detalle de los productos de la cartera de valores y de los costes de los valores emitidos

Millones de euros

	Productos de la cartera de valores							Coste financiero de empréstitos, otros valores negociables y financiaciones subordinadas						
	Total (a)	Intereses de valores de renta fija de la cartera de inversión					Intereses cartera negoc. renta fija (b)	Resultados cartera renta variable (a)	Total	Pagarés y efectos	Empréstitos			De financ. subordinadas
		Total	Entidades cto residentes	Administraciones públicas	Otros sectores residentes	Sectores no residentes					Total	Intereses	Gastos	
1	2	3	4	5	6	7	8	9	10	11	12	13	14	
04	14 521	8 030	417	3 990	821	2 802	...	6 491	5 993	746	3 143	3 088	56	2 104
05	14 446	8 401	1 582	3 413	1 090	2 317	...	6 044	8 165	1 152	4 733	985	15	2 279
06	18 444	9 091	1 834	3 106	1 309	2 843	...	9 353	12 110	1 812	7 629	2 669
07	21 506	10 256	2 321	3 119	1 879	2 937	...	11 250	18 435	3 577	11 155	3 703
08	25 192	13 157	2 905	3 441	3 708	3 103	...	12 034	21 133	4 431	12 130	4 572
08 I-IV	25 192	13 157	2 905	3 441	3 708	3 103	...	12 034	21 133	4 431	12 130	4 572
09 I-IV	20 305	12 503	2 637	4 222	3 057	2 587	...	7 802	15 783	1 479	10 395	3 909
06 III	3 499	2 234	476	778	305	674	...	1 265	3 187	482	2 020	685
IV	6 079	2 258	487	764	346	662	...	3 821	3 574	574	2 259	741
07 I	3 710	2 313	488	747	368	710	...	1 397	3 867	662	2 416	789
II	9 168	2 431	535	761	382	754	...	6 736	4 320	786	2 686	847
III	3 769	2 574	592	795	448	739	...	1 195	4 824	972	2 946	906
IV	4 859	2 938	706	816	682	735	...	1 921	5 425	1 158	3 107	1 160
08 I	4 525	3 009	668	821	821	698	...	1 516	5 215	1 126	2 940	1 150
II	7 855	3 176	710	798	901	767	...	4 679	5 245	1 155	2 958	1 132
III	6 592	3 516	772	900	990	854	...	3 076	5 543	1 204	3 168	1 171
IV	6 220	3 456	754	922	997	784	...	2 763	5 129	946	3 064	1 120
09 I	4 557	3 271	676	982	939	674	...	1 287	4 288	605	2 684	999
II	5 366	3 141	678	1 049	731	682	...	2 225	3 773	414	2 480	880
III	4 532	3 098	647	1 072	738	641	...	1 435	3 879	274	2 607	998
IV	5 850	2 994	636	1 119	649	590	...	2 856	3 842	186	2 623	1 033

Véanse notas al final del capítulo.

4. ENTIDADES DE CRÉDITO
C) Cuenta de resultados

4.40 Otros productos y gastos ordinarios
Bancos, cajas de ahorro y cooperativas

Millones de euros

	Comisiones											Beneficio neto:		
	Neto	De las que:						De las que:				Operaciones moneda extranjera	Otras operaciones financieras	Otros productos de explotación neto
		Comisiones percibidas	Por servicios cobros y pagos	Por servicios de valores	Por comercializaciones	Otras	Comisiones pagadas	Comisiones cedidas	Por operaciones con valores	Otras				
+13 1=2+12+	2	3	4	5	6	7	8	9	10	11	12	13	14	
04	11 016	9 566	11 749	5 310	1 074	2 813	1 177	2 184	1 313	88	768	488	1 238	-275
05	14 107	10 904	13 143	5 698	1 173	3 274	1 709	2 239	1 280	125	803	336	2 263	604
06	17 303	12 244	14 519	5 538	1 394	3 921	2 122	2 275	1 177	148	927	966	3 439	654
07	21 728	13 594	16 225	5 871	1 752	4 237	2 773	2 631	1 310	195	1 108	1 279	6 251	604
08	19 198	13 026	15 555	6 277	1 287	3 660	2 763	2 529	1 279	258	971	785	4 865	523
08 I-IV	19 198	13 026	15 555	6 277	1 287	3 660	2 763	2 529	1 279	258	971	785	4 865	523
09 I-IV	16 715	12 163	14 630	5 738	1 178	3 003	3 112	2 467	1 201	265	980	810	3 297	445
06 I	4 205	2 913	3 480	1 349	331	929	513	566	293	34	234	160	963	168
II	4 361	3 019	3 571	1 381	336	974	515	553	274	40	232	395	769	178
III	3 670	3 002	3 564	1 373	316	967	490	562	295	34	228	167	364	137
IV	5 067	3 310	3 903	1 436	412	1 052	604	593	315	40	233	244	1 342	171
07 I	5 758	3 510	4 128	1 379	424	1 062	857	617	302	41	270	249	1 839	160
II	4 716	3 363	3 997	1 458	383	1 092	669	634	323	42	265	296	891	168
III	4 281	3 231	3 886	1 473	377	1 044	596	656	336	53	262	390	526	134
IV	6 972	3 490	4 214	1 561	567	1 039	651	724	349	59	311	344	2 996	142
08 I	6 456	3 336	3 974	1 508	359	1 044	666	638	312	61	259	399	2 605	115
II	4 330	3 421	4 053	1 602	343	963	752	633	323	59	246	145	656	109
III	3 839	3 172	3 804	1 595	289	874	650	632	334	58	234	-83	687	63
IV	4 574	3 097	3 724	1 571	296	780	695	627	310	80	231	324	917	235
09 I	3 755	3 115	3 686	1 469	271	789	762	571	293	57	217	103	495	42
II	4 875	3 168	3 790	1 456	314	744	887	621	295	83	239	138	1 374	195
III	4 234	2 903	3 521	1 399	293	699	718	617	309	64	240	418	912	2
IV	3 850	2 977	3 633	1 415	300	771	746	657	305	62	285	151	516	207

4. ENTIDADES DE CRÉDITO
C) Cuenta de resultados

4.41 Estructura de la cuenta de resultados
Bancos residentes

Millones de euros

	Productos financieros	Costes financieros	Margen de intereses	Rendimiento instrumentos cap. y otros pto.y gastos	Margen bruto	Gastos de explotación	Gastos de personal	Dotaciones netas	Pérdida por deterioro de activos financieros	Resultado de la actividad de explotación	Pérdida por deterioro del resto de activos	Otros resultados	Beneficios antes impuestos (cont. hasta 1991)	Impuestos s/ sociedades	Dotaciones obras y fondos sociales	Beneficio contable (desde 1992)
	(a)	(b)	(c)													
	1	2	3	4	5	6	7	8	9	10	11	12	13	14	15	16
04	26 991	16 431	10 560	11 629	22 189	10 994	6 456	2 523	2 545	6 127	4	1 191	7 314	1 213	...	6 101
05	31 562	20 743	10 819	12 236	23 055	11 414	6 793	1 142	1 658	8 840	119	835	9 556	1 692	-	7 864
06	42 268	30 639	11 630	16 365	27 994	12 270	7 268	2 128	2 710	10 886	71	3 422	14 237	2 891	-	11 346
07	60 229	46 668	13 561	18 421	31 983	13 625	7 968	805	2 665	14 888	1 133	2 109	15 864	2 519	-	13 345
08	75 732	60 276	15 455	19 976	35 432	14 005	8 000	2 761	6 878	11 788	457	1 605	12 936	1 560	-	11 376
08 I-IV	75 732	60 276	15 455	19 976	35 432	14 005	8 000	2 761	6 878	11 788	457	1 605	12 936	1 560	-	11 376
09 I-IV	52 541	31 030	21 511	13 454	34 965	14 215	8 052	1 046	8 388	11 316	4 672	4 014	10 658	1 205	-	9 453
06 I	9 190	6 445	2 745	2 890	5 635	2 979	1 785	94	460	2 102	24	35	2 112	472	-	1 640
II	10 056	7 180	2 877	5 083	7 960	2 998	1 774	418	646	3 898	15	723	4 606	618	-	3 988
III	10 938	7 978	2 960	2 895	5 855	3 056	1 822	152	888	1 759	41	141	1 858	461	-	1 397
IV	12 084	9 036	3 048	5 496	8 544	3 236	1 887	1 464	716	3 128	-10	2 524	5 661	1 340	-	4 321
07 I	13 127	9 937	3 190	4 363	7 553	3 247	1 902	120	319	3 867	34	90	3 923	834	-	3 089
II	14 339	11 127	3 212	6 353	9 565	3 375	1 965	80	816	5 294	4	162	5 452	621	-	4 831
III	15 648	12 059	3 589	3 622	7 211	3 412	1 982	229	710	2 861	19	84	2 926	613	-	2 312
IV	17 114	13 544	3 570	4 084	7 654	3 591	2 119	376	820	2 866	1 076	1 773	3 564	451	-	3 113
08 I	17 939	14 271	3 669	4 955	8 624	3 514	2 041	13	888	4 208	46	69	4 231	801	-	3 430
II	18 757	14 804	3 953	5 918	9 871	3 535	2 040	629	1 421	4 286	72	243	4 457	411	-	4 046
III	19 953	16 011	3 943	4 012	7 954	3 507	2 033	15	2 025	2 407	66	589	2 929	553	-	2 376
IV	19 081	15 191	3 891	5 092	8 983	3 448	1 885	2 104	2 543	887	272	704	1 319	-205	-	1 524
09 I	15 995	10 999	4 996	2 188	7 184	3 490	2 000	170	1 589	1 934	303	1 657	3 287	459	-	2 829
II	13 855	8 279	5 577	3 826	9 403	3 467	1 969	62	2 380	3 493	393	366	3 466	490	-	2 976
III	11 679	6 274	5 405	3 401	8 806	3 464	1 980	203	2 553	2 586	336	1 726	3 975	692	-	3 283
IV	11 012	5 478	5 534	4 038	9 572	3 793	2 103	610	1 866	3 303	3 639	267	-70	-435	-	365

Véanse notas al final del capítulo.

4. ENTIDADES DE CRÉDITO
C) Cuenta de resultados

4.42 Estructura de la cuenta de resultados
Bancos residentes y sucursales en el extranjero

Millones de euros

	Productos financieros (a)	Costes financieros (b)	Margen de intereses (c)	Rendimiento instrumentos cap. y otros pto.s y gastos (c)	Margen bruto	Gastos de explotación del cual: de personal	Dotaciones netas	Pérdida por deterioro de activos financieros netos	Resultado de la actividad de explotación	Pérdida por deterioro del resto de activos	Otros resultados	Beneficios antes impuestos (cont. hasta 1991)	Impuestos s/ sociedades	Dotaciones obras y fondos sociales	Beneficio contable (desde 1992)	
	1	2	3	4	5	6	7	8	9	10	11	12	13	14	15	16
04	27 938	17 152	10 786	11 738	22 524	11 173	6 570	2 496	2 524	6 330	4	1 209	7 535	1 231	...	6 304
05	34 657	23 597	11 060	12 384	23 444	11 619	6 926	1 145	1 668	9 013	119	719	9 613	1 724	-	7 889
06	43 402	31 464	11 937	16 615	28 553	12 492	7 411	2 135	2 734	11 191	71	3 422	14 542	2 959	-	11 583
07	61 379	47 445	13 933	18 619	32 552	13 885	8 127	755	2 727	15 186	1 133	2 111	16 164	2 587	-	13 576
08	76 830	60 788	16 042	20 376	36 418	14 326	8 204	2 763	6 959	12 370	457	1 592	13 505	1 738	-	11 767
08 I-IV	76 830	60 788	16 042	20 376	36 418	14 326	8 204	2 763	6 959	12 370	457	1 592	13 505	1 738	-	11 767
09 I-IV	53 558	31 286	22 272	13 872	36 144	14 508	8 245	1 049	8 449	12 137	4 672	4 010	11 475	1 402	-	10 073
06 I	9 429	6 622	2 807	2 943	5 750	3 031	1 820	92	453	2 175	24	35	2 185	485	-	1 700
06 II	10 308	7 364	2 944	5 128	8 072	3 051	1 808	408	654	3 959	15	725	4 669	629	-	4 040
06 III	11 322	8 258	3 064	2 972	6 036	3 112	1 857	151	896	1 877	41	141	1 977	484	-	1 493
06 IV	12 343	9 220	3 122	5 572	8 694	3 298	1 927	1 485	731	3 180	-10	2 522	5 712	1 362	-	4 349
07 I	13 479	10 218	3 261	4 393	7 654	3 306	1 942	71	315	3 961	34	90	4 016	852	-	3 164
07 II	14 547	11 250	3 298	6 419	9 717	3 440	2 009	79	830	5 368	4	164	5 529	642	-	4 887
07 III	15 944	12 250	3 695	3 675	7 370	3 482	2 019	229	704	2 955	19	84	3 020	630	-	2 390
07 IV	17 409	13 728	3 680	4 132	7 812	3 657	2 158	376	878	2 902	1 076	1 772	3 599	464	-	3 135
08 I	18 234	14 449	3 785	5 037	8 822	3 587	2 089	13	883	4 340	46	68	4 362	832	-	3 531
08 II	19 009	14 933	4 075	6 045	10 120	3 612	2 088	628	1 422	4 458	72	244	4 630	452	-	4 178
08 III	20 270	16 165	4 106	4 080	8 186	3 590	2 085	15	2 042	2 539	66	586	3 059	598	-	2 461
08 IV	19 317	15 241	4 076	5 214	9 291	3 538	1 941	2 108	2 612	1 033	272	694	1 455	-143	-	1 597
09 I	16 263	11 064	5 199	2 301	7 500	3 567	2 048	169	1 605	2 159	303	1 656	3 511	504	-	3 007
09 II	14 184	8 422	5 762	3 936	9 698	3 535	2 014	67	2 424	3 672	393	362	3 640	551	-	3 089
09 III	11 899	6 300	5 599	3 476	9 075	3 534	2 026	204	2 560	2 777	336	1 724	4 165	735	-	3 431
09 IV	11 212	5 499	5 713	4 158	9 871	3 872	2 157	609	1 860	3 530	3 639	268	159	-388	-	547

Véanse notas al final del capítulo.

4. ENTIDADES DE CRÉDITO
C) Cuenta de resultados

4.43 Estructura de la cuenta de resultados
Cajas de ahorro

Millones de euros

	Productos financieros (a)	Costes financieros (b)	Margen de intereses (c)	Rendimiento instrumentos cap. y otros pto.s y gastos (c)	Margen bruto	Gastos de explotación del cual: de personal	Dotaciones netas	Pérdida por deterioro de activos financieros netos	Resultado de la actividad de explotación	Pérdida por deterioro del resto de activos	Otros resultados	Beneficios antes impuestos (cont. hasta 1991)	Impuestos s/ sociedades	Dotaciones obras y fondos sociales	Beneficio contable (desde 1992)	
	1	2	3	4	5	6	7	8	9	10	11	12	13	14	15	16
04	20 485	8 881	11 604	5 476	17 080	10 208	6 341	636	2 111	4 126	6	673	4 792	659	...	4 133
05	23 378	11 302	12 075	7 360	19 436	11 032	6 878	896	2 260	5 247	77	717	5 886	814	-	5 072
06	31 994	18 477	13 517	9 657	23 174	11 779	7 460	782	3 007	7 606	86	1 194	8 714	1 594	-	7 121
07	48 589	32 313	16 276	13 926	30 203	12 910	8 203	604	4 965	11 724	93	850	12 481	1 488	-	10 993
08	59 977	42 711	17 266	10 654	27 920	13 856	8 922	630	7 768	5 666	438	1 500	6 728	291	-	6 437
08 I-IV	59 977	42 711	17 266	10 654	27 920	13 856	8 922	630	7 768	5 666	438	1 500	6 728	291	-	6 437
09 I-IV	45 661	26 521	19 140	10 296	29 436	13 531	8 710	279	10 301	5 324	2 714	596	3 206	131	-	3 075
06 I	6 700	3 556	3 144	2 236	5 380	2 826	1 792	117	596	1 842	7	113	1 949	351	-	1 598
06 II	7 466	4 199	3 267	2 310	5 578	2 874	1 801	141	801	1 762	22	97	1 837	244	-	1 593
06 III	8 385	4 925	3 460	1 891	5 351	2 934	1 863	225	624	1 567	-6	69	1 642	247	-	1 395
06 IV	9 443	5 797	3 646	3 219	6 865	3 145	2 004	299	987	2 435	64	915	3 286	752	-	2 534
07 I	10 422	6 590	3 832	2 639	6 471	3 076	1 960	193	699	2 502	4	83	2 581	463	-	2 118
07 II	11 521	7 541	3 980	4 937	8 917	3 095	1 953	68	1 169	4 584	65	323	4 842	408	-	4 435
07 III	12 819	8 640	4 179	1 700	5 879	3 191	2 014	95	780	1 812	17	365	2 160	380	-	1 780
07 IV	13 828	9 543	4 285	4 651	8 936	3 547	2 277	247	2 317	2 826	6	78	2 897	237	-	2 660
08 I	14 163	9 821	4 342	2 866	7 208	3 346	2 158	90	1 216	2 555	10	163	2 709	426	-	2 283
08 II	14 620	10 345	4 275	2 932	7 207	3 303	2 114	34	1 978	1 892	59	329	2 162	173	-	1 989
08 III	15 409	11 180	4 229	2 740	6 970	3 447	2 208	116	1 646	1 760	53	81	1 789	15	-	1 774
08 IV	15 785	11 365	4 420	2 115	6 535	3 759	2 442	390	2 928	-542	316	926	68	-323	-	391
09 I	13 976	8 929	5 046	2 691	7 738	3 354	2 179	87	1 966	2 331	133	64	2 262	320	-	1 942
09 II	12 071	6 854	5 217	3 041	8 258	3 297	2 121	-19	3 374	1 605	400	108	1 313	193	-	1 120
09 III	10 348	5 738	4 610	2 095	6 706	3 391	2 186	64	1 935	1 316	346	50	1 020	82	-	939
09 IV	9 266	4 999	4 267	2 469	6 735	3 489	2 224	147	3 027	72	1 835	373	-1 390	-464	-	-926

Véanse notas al final del capítulo.

4. ENTIDADES DE CRÉDITO
C) Cuenta de resultados

4.44 Estructura de la cuenta de resultados
Cooperativas de crédito

Millones de euros

	Productos financieros (a)	Costes financieros (b)	Margen de intereses (c)	Rendimiento instrumentos cap. y otros ptos. y gastos (c)	Margen bruto	Gastos de explotación de personal	Dota- ciones netas	Pérdi- da por deterioro de activos financieros netos	Resul- tado de la actividad de explotación	Pérdi- da por deterioro del resto de activos	Otros resultados	Bene- ficios antes impuestos (cont. hasta 1991)	Impues- tos s/ socie- dades	Dota- ciones obras y fondos socia- les	Bene- ficio conta- ble (desde 1992)	
	1	2	3	4	5	6	7	8	9	10	11	12	13	14	15	16
04	2 274	686	1 588	402	1 990	1 233	718	30	232	495	0	80	575	75	...	500
05	2 587	927	1 659	555	2 214	1 329	782	41	221	624	4	151	771	79	75	618
06	3 348	1 467	1 881	634	2 515	1 425	844	46	251	793	3	35	825	90	78	657
07	4 781	2 477	2 304	630	2 934	1 540	915	38	400	957	7	25	974	111	89	774
08	5 945	3 508	2 437	602	3 039	1 647	980	14	599	779	53	8	733	52	65	617
08 I-IV	5 945	3 508	2 437	602	3 039	1 647	980	14	599	779	53	8	733	52	65	617
09 I-IV	4 887	2 504	2 384	767	3 150	1 653	980	26	862	610	108	1	503	29	45	429
06 /	720	285	435	137	572	347	205	17	40	168	-3	9	179	23	18	138
II	789	335	454	175	629	357	210	12	64	196	1	11	205	26	17	163
III	870	391	479	150	629	356	210	11	59	203	1	4	206	26	19	161
IV	968	455	513	173	686	365	219	5	89	227	4	12	235	16	23	195
07 /	1 060	515	545	154	698	378	223	10	65	245	-1	4	250	29	23	197
II	1 157	584	573	163	737	388	227	18	86	245	1	3	247	30	22	196
III	1 263	663	600	155	755	390	232	20	82	264	0	3	266	30	24	212
IV	1 301	716	586	158	744	384	233	-10	167	203	7	15	211	22	20	169
08 /	1 404	793	611	151	762	414	251	16	72	260	5	-1	254	29	22	203
II	1 455	842	612	159	771	419	248	-13	117	247	25	2	224	25	22	177
III	1 529	929	600	163	763	418	249	-2	140	207	12	0	195	20	20	155
IV	1 557	944	613	130	743	396	232	13	269	65	11	6	61	-22	0	82
09 /	1 446	792	654	163	817	414	246	10	156	237	7	2	232	18	18	196
II	1 293	654	638	233	871	419	249	8	265	179	21	2	160	16	17	126
III	1 117	555	562	172	734	416	247	17	153	148	9	0	138	11	15	113
IV	1 032	502	530	199	729	404	238	-9	288	46	71	-2	-27	-16	-5	-6

Véanse notas al final del capítulo.

4. ENTIDADES DE CRÉDITO
D) Cuadros complementarios

4.45 Entidades de crédito
Número de entidades

Número de entidades

Total	Bancos, Cajas y Cooperativas						EFC/ECAOL			Crédito oficial	Entidad de dinero electrónico (EDE)	
	Total	Bancos residentes			Cajas de ahorro	Coopera- tivas de crédito	Total	Estable- cimientos financieros de crédito (EFC)	ECAOL			
		Total	Socieda- des anóni- mas es pañolas	Sucursales de socie- dades ex- tra- jeras								
1=2+8+ 11+12	2=3+6+7	3=4+5	4	5	6	7	8=9+10	9	10	11	12	
96	458	313	165	108	57	51	97	144	114	30	1	-
97	416	307	159	105	54	51	97	108	108	-	1	-
98	404	300	152	99	53	51	97	103	103	-	1	-
99	387	290	146	93	53	50	94	96	96	-	1	-
00	368	281	141	89	52	48	92	86	86	-	1	-
01	367	281	145	89	56	47	89	85	85	-	1	-
02	359	275	143	84	59	47	85	83	83	-	1	-
03	348	269	138	80	58	47	84	78	78	-	1	-
04	346	266	136	75	61	47	83	79	79	-	1	-
05	348	269	139	74	65	47	83	78	78	-	1	-
06	352	272	142	72	70	47	83	79	79	-	1	-
07	357	280	151	72	79	46	83	76	76	-	1	-
08 /	358	281	154	72	82	46	81	76	76	-	1	-
II	363	285	158	72	86	46	81	77	77	-	1	-
III	363	285	158	72	86	46	81	77	77	-	1	-
IV	362	286	159	71	88	46	81	75	75	-	1	-
09 /	358	281	154	68	86	46	81	75	75	-	1	1
II	357	281	154	67	87	46	81	74	74	-	1	1
III	352	280	153	66	87	46	81	70	70	-	1	1
IV	352	280	153	65	88	46	81	70	70	-	1	1

Véanse notas al final del capítulo.

4. ENTIDADES DE CRÉDITO
D) Cuadros complementarios

4.46 Entidades de crédito
Número de empleados

	Número de empleados								
	Total	Bancos, Cajas y Cooperativas				ECAOL/EFC			Crédito oficial
		Total	Bancos	Cajas de ahorro	Cooperat. de crédito	Total	Establecimientos financ.cto.	ECAOL	
1=2+6+9	2=3 a 5	3	4	5	6=7+8	7	8	9	
90	...	251 587	157 010	84 609	9 968	3 418
91	...	255 989	161 987	83 359	10 643	2 611
92	261 839	253 197	159 281	82 900	11 016	6 359	...	6 359	2 283
93	254 265	246 780	152 845	82 710	11 225	5 240	...	5 240	2 245
94	251 078	246 127	151 174	83 758	11 195	4 712	...	4 712	239
95	249 023	244 908	148 946	84 336	11 626	3 847	...	3 847	268
96	246 800	242 221	142 827	87 370	12 024	4 306	4 276	30	273
97	247 361	242 155	139 198	90 153	12 804	4 936	4 936	...	270
98	247 685	242 268	135 164	93 812	13 292	5 154	5 154	...	263
99	244 513	239 020	127 889	97 276	13 855	5 229	5 229	...	264
00	243 743	238 587	122 374	101 718	14 495	4 889	4 889	...	267
01	245 228	239 895	118 722	105 593	15 580	5 062	5 062	-	271
02	243 677	238 199	114 040	107 745	16 414	5 210	5 210	...	268
03	245 157	239 103	111 793	110 243	17 067	5 759	5 759	...	295
04	247 471	241 164	110 106	113 408	17 650	6 016	6 016	...	291
05	254 411	247 765	111 298	118 072	18 395	6 356	6 356	...	290
06	263 682	256 585	113 064	124 139	19 382	6 803	6 803	...	294
07	277 311	269 920	117 559	131 933	20 428	7 113	7 113	...	278
08	278 301	270 855	115 129	134 786	20 940	7 150	7 150	...	296
09	269 483	263 101	110 004	132 340	20 757	6 075	6 075	...	307

Véanse notas al final del capítulo.

4. ENTIDADES DE CRÉDITO
D) Cuadros complementarios

4.47 Número de oficinas operativas y de representación de las entidades de crédito residentes y del Banco de España

Banco de España	Entidades de crédito											Oficinas de representación			
	Total	Oficinas en España									Oficinas en el extranjero	En el extranjero de entidades residentes			En España de entidades no residentes
		Total	Entidades de depósito				Otras EC					Total	Bancos	Cajas	
			Total	Bancos	Cajas de ahorro	Cooperativas de crédito	Crédito oficial	EFC	EDE						
1	2=3+11	3=4+8+9+10	4=5+6+7	5	6	7	8	9	10	11	12=13+14	13	14	15	
01	53	39 105	39 012	38 676	14 756	19 829	4 091	1	335	...	93	132	99	33	61
02	53	39 101	39 009	38 673	14 072	20 326	4 275	1	335	...	92	128	95	33	61
03	43	39 830	39 750	39 405	14 074	20 871	4 460	1	344	...	80	121	86	35	57
04	33	40 688	40 603	40 230	14 168	21 503	4 559	1	372	...	85	115	77	38	56
05	23	42 071	41 979	41 599	14 533	22 410	4 656	1	379	...	92	121	80	41	53
06	23	43 788	43 691	43 286	15 096	23 418	4 772	1	404	...	97	129	81	48	54
07 /	23	44 537	44 443	44 032	15 341	23 845	4 846	1	410	...	94	132	84	48	57
///	23	44 860	44 764	44 352	15 416	24 050	4 886	1	411	...	96	133	83	50	55
/IV	23	45 596	45 500	45 086	15 542	24 591	4 953	1	413	...	96	135	83	52	57
08 /	23	45 775	45 674	45 260	15 577	24 707	4 976	1	413	...	101	134	81	53	56
//	23	46 142	46 040	45 624	15 657	24 948	5 019	1	415	...	102	135	80	55	60
///	23	46 221	46 118	45 707	15 647	25 001	5 059	1	410	...	103	132	77	55	61
/IV	23	46 167	46 065	45 662	15 580	24 985	5 097	1	402	...	102	129	73	56	55
09 /	23	45 792	45 689	45 291	15 372	24 822	5 097	1	397	1	103	128	72	56	53
//	23	45 240	45 137	44 759	15 071	24 607	5 081	1	377	1	103	125	69	56	52
///	23	44 831	44 728	44 362	14 987	24 292	5 083	1	365	1	103	120	65	55	53
/IV	23	44 532	44 431	44 085	14 840	24 202	5 043	1	345	1	101	120	65	55	55

Véanse notas al final del capítulo.

4. ENTIDADES DE CRÉDITO
D) Cuadros complementarios

4.48 Entidades de crédito
Número de oficinas por
Comunidades Autónomas

Datos referidos a Diciembre de 2009

Número de oficinas

	Banco de España	Entidades de Crédito/ Credit Institutions						Establecimientos Financieros de Crédito/ Specialised Credit Institutions	
		Oficinas en España/ Branches in Spain	Entidades de depósito/ Deposits institutions				7		
			Total/ Total	Bancos/ Banks	Cajas de ahorro/ Savings banks	Cooperativas de crédito/ Credit co-operatives			
1	2=3+7	3=4 a 6	4	5	6	7			
Pais Vasco	2	1 967	1 950	731	840	379	17	Pais Vasco	
Cataluña	1	7 762	7 715	2 259	5 317	139	47	Cataluña	
Galicia	1	2 414	2 395	1 168	1 181	46	19	Galicia	
Andalucía	2	6 797	6 732	1 884	3 727	1 121	65	Andalucía	
Asturias	1	960	951	432	378	141	9	Asturias	
Cantabria	1	501	495	215	261	19	6	Cantabria	
La Rioja	1	478	477	114	304	59	1	La Rioja	
Murcia	1	1 294	1 284	363	672	249	10	Murcia	
Valencia	2	4 895	4 866	1 645	2 344	877	29	Valencia	
Aragón	1	1 746	1 735	398	904	433	11	Aragón	
Castilla-La Mancha	1	2 005	1 995	464	1 071	460	10	Castilla-La Mancha	
Canarias	2	1 467	1 442	563	725	154	25	Canarias	
Navarra	1	703	701	217	295	189	2	Navarra	
Extremadura	1	1 196	1 188	404	623	161	8	Extremadura	
Baleares	1	1 228	1 222	542	650	30	6	Baleares	
Madrid	1	5 897	5 832	2 515	3 201	116	64	Madrid	
Castilla-Leon	1	3 076	3 060	907	1 687	466	16	Castilla-Leon	
Ceuta y Melilla	2	45	45	19	22	4	-	Ceuta and Melilla	
TOTAL EN ESPAÑA	23	44 431	44 085	14 840	24 202	5 043	345	TOTAL IN SPAIN	

December 2009 Data

4.48 Credit Institutions
Number of branches by
Regional (autonomous) governments

Number of branches

4. CREDIT INSTITUTIONS
D) Supplementary tables

4. ENTIDADES DE CRÉDITO
D) Cuadros complementarios

4.49 Entidades de crédito
Número de oficinas por provincias

Datos referidos a Diciembre de 2009

Número de oficinas

	Banco de España	Entidades de Crédito/ Credit Institutions						Establecimientos Financieros de Crédito/ Specialised Credit Institutions	
		Oficinas en España/ Branches in Spain	Entidades de depósito/ Deposits institutions				7		
			Total/ Total	Bancos/ Banks	Cajas de ahorro/ Savings banks	Cooperativas de crédito/ Credit co-operatives			
1	2=3+7	3=4 a 6	4	5	6	7			
Alava	-	339	337	104	162	71	2	Alava	
Albacete	-	344	342	75	183	84	2	Albacete	
Alicante	1	1 647	1 636	602	824	210	11	Alicante	
Almería	-	670	667	152	334	181	3	Almería	
Asturias	1	960	951	432	378	141	9	Asturias	
Avila	-	212	212	47	148	17	-	Avila	
Badajoz	1	750	744	274	333	137	6	Badajoz	
Baleares	1	1 228	1 222	542	650	30	6	Baleares	
Barcelona	1	5 561	5 522	1 610	3 823	89	39	Barcelona	
(capital)	1	1 978	1 950	654	1 266	30	28	(capital)	
Burgos	-	532	530	109	343	78	2	Burgos	
Caceres	-	446	444	130	290	24	2	Caceres	
Cadiz	-	778	766	240	467	59	12	Cadiz	
Cantabria	1	501	495	215	261	19	6	Cantabria	
Castellon	-	665	661	187	293	181	4	Castellon	
Ciudad Real	-	472	469	97	263	109	3	Ciudad Real	
Cordoba	-	675	668	175	386	107	7	Cordoba	
Coruña, La	1	950	939	496	440	3	11	Coruña, La	
Cuenca	-	255	255	58	107	90	-	Cuenca	
Gerona	-	824	819	286	528	5	5	Gerona	
Granada	-	830	822	165	467	190	8	Granada	
Guadalajara	-	268	267	54	192	21	1	Guadalajara	
Guipuzcoa	1	595	592	242	231	119	3	Guipuzcoa	
Huelva	-	424	419	98	234	87	5	Huelva	
Huesca	-	348	347	84	163	100	1	Huesca	
Jaen	-	632	627	113	370	144	5	Jaen	
Leon	-	533	530	214	285	31	3	Leon	
Lerida	-	568	567	171	379	17	1	Lerida	
Lugo	-	322	322	161	128	33	-	Lugo	
Madrid	1	5 897	5 832	2 515	3 201	116	64	Madrid	
(capital)	1	3 221	3 175	1 505	1 616	54	45	(capital)	
Malaga	1	1 344	1 332	464	672	196	12	Malaga	
Murcia	1	1 294	1 284	363	672	249	10	Murcia	
Navarra	1	703	701	217	295	189	2	Navarra	
Orense	-	360	360	139	214	7	-	Orense	
Palencia	-	219	218	66	128	24	1	Palencia	
Palmas, Las	1	758	745	295	385	65	13	Palmas, Las	
Pontevedra	-	782	774	372	399	3	8	Pontevedra	
Rioja, La	1	478	477	114	304	59	1	Rioja, La	
Salamanca	-	393	392	125	189	78	1	Salamanca	
S. Cruz Tenerife	1	709	697	268	340	89	12	S. Cruz Tenerife	
Segovia	-	201	199	53	116	30	2	Segovia	
Sevilla	1	1 444	1 431	477	797	157	13	Sevilla	
Soria	-	146	146	37	71	38	-	Soria	
Tarragona	-	809	807	192	587	28	2	Tarragona	
Teruel	-	235	235	40	121	74	-	Teruel	
Toledo	1	666	662	180	326	156	4	Toledo	
Valencia	1	2 583	2 569	856	1 227	486	14	Valencia	
Valladolid	1	592	585	197	286	102	7	Valladolid	
Vizcaya	1	1 033	1 021	385	447	189	12	Vizcaya	
Zamora	-	248	248	59	121	68	-	Zamora	
Zaragoza	1	1 163	1 153	274	620	259	10	Zaragoza	
Ceuta y Melilla	2	45	45	19	22	4	-	Ceuta and Melilla	
TOTAL NACIONAL .	23	44 431	44 085	14 840	24 202	5 043	345	NATIONAL TOTAL	
Extranjero	-	101	87	36	51	-	14	Foreign branches	
TOTAL	23	44 532	44 172	14 876	24 253	5 043	359	TOTAL	

December 2009 Data

4.49 Credit institutions
Number of branches by provinces

Number of branches

4. CREDIT INSTITUTIONS
D) Supplementary tables

NOTAS A LOS CUADROS DEL CAPÍTULO 4. ENTIDADES DE CRÉDITO¹

Nota general

El capítulo 4 del *Boletín Estadístico* tiene por objeto la presentación de información relativa a las entidades de crédito en su conjunto, así como la de cada uno de los grupos que lo componen: bancos, cajas de ahorros, cooperativas de crédito, establecimientos financieros de crédito (incluidas las ECAOL hasta 1996) y el ICO (incluidas las EOC hasta mayo de 1994). La base fundamental sobre la que se elabora esta información son los estados reservados individuales relativos a la actividad en España que las entidades de crédito remiten al Banco de España por motivos de supervisión, conforme a los criterios y normas establecidos en la Circular Contable CBE 4/2004 y precedentes.

La información que recoge el capítulo 8 (cuadros 8.41 a 8.44) de este mismo Boletín se refiere también a las entidades de crédito. La diferencia entre ambos conjuntos de datos se debe a que las fuentes de información de base para su elaboración son distintas. Así, mientras que, como ya se ha mencionado, los datos de este capítulo provienen de los estados financieros que las entidades de crédito remiten al Banco de España por motivos de supervisión, los del capítulo 8 se han obtenido de los estados contables destinados a elaborar las estadísticas de la zona del euro y, por lo tanto, incorporan el marco conceptual común para todos los países que componen la Unión Económica y Monetaria (UEM). Aunque existen algunas diferencias tanto en la sectorización como en la valoración de los instrumentos (véanse cuadro 4 y las notas que lo acompañan), la configuración actual de ambos capítulos permite utilizarlos de manera complementaria. Así, mientras que en este capítulo se puede encontrar un mayor detalle por instrumentos del crédito (comercial, hipotecario, etc.), de los depósitos (a la vista, a plazo, estructurados, etc.), de las cuentas de capital (capital, reservas, fondos especiales...) y de los otros activos y pasivos (periodificación, derivados...), en el capítulo 8 el mayor detalle que figura es por sectores de contrapartida y residencia, con la indicación de si los hogares e ISFLSH, las sociedades no financieras y los otros intermediarios financieros son residentes en España, en otros países de la zona del euro o en el resto del mundo (en este caso, sin detalle de la contrapartida). Sobre unos y otros desarrollos se llama la atención del lector para que se beneficie de la citada complementariedad.

Cuadro 4

Como ya se ha mencionado en la nota general, el balance del capítulo 4 proviene de la información que las entidades remiten al Banco de España por motivos de supervisión, mientras que el balance del capítulo 8 se ha obtenido de los estados contables destinados a elaborar las estadísticas de la zona del euro, y, dada su finalidad, se elabora siguiendo un mismo marco conceptual para todos los países que componen la UEM. La conciliación entre ambos capítulos pone en evidencia que se está tratando al mismo conjunto de unidades desde dos aproximaciones complementarias. Existen pequeñas diferencias, que pueden apreciarse, para un período concreto, en este cuadro de conciliación, que se deben a los diferentes propósitos de una y otra. Concretamente:

Los estados para las estadísticas de la zona del euro (estados UEM), sobre cuya base se calculan, entre otros, los agregados monetarios que sigue el BCE, distinguen si las unidades no residentes están situadas en otros países de la zona del euro o en terceros países, mientras que los estados de supervisión agrupan todas las contrapartidas frente a unidades no residentes en España en el sector Resto del mundo.

En el balance elaborado a partir de los estados estadísticos de la zona del euro, los Fondos del Mercado Monetario (FMM), es decir, los FIAMM, aparecen conjuntamente con el Banco de España y las entidades de crédito formando el sector denominado «Instituciones Financieras y Monetarias» (IFM). En los estados de supervisión, estos FMM están integrados conjuntamente con el resto de instituciones de inversión colectiva de carácter financiero en el sector de Otros sectores residentes (véanse los esquemas de sectorización que figuran al final del Boletín), denominándose «Sistema crediticio» la agrupación formada por el Banco de España y las entidades de crédito. Las diferencias de ámbito entre las IFM y el Sistema crediticio, en algunos casos, son más de orden conceptual que práctico, razón por la que ambas agrupaciones se «cruzan» al establecer los cuadros de conciliación.

Existen algunas otras normas de contabilización distintas que no se detallan en esta nota, ya que las discrepancias a que dan lugar son poco significativas. Hay también que tener en cuenta que algunas de las discrepancias que aparecen pueden deberse al distinto momento de actualización de unos y otros estados contables.

Cuadro 4.A

- a. Véase detalle en cuadros 4.1 y 4.2.
- b. Véase detalle en cuadros 4.51 y 4.52.
- c. Véase detalle en cuadros 4.61 y 4.62.
- d. Véase detalle en cuadros 4.71 y 4.72.
- e. Véase detalle en cuadros 4.81 y 4.82.

Cuadro 4.1

a. Véase el detalle por subsectores en el cuadro 8.25. Existen pequeñas diferencias, debido a que la definición de crédito en ambos cuadros es distinta y al distinto momento de actualización de ambos cuadros.

- b. Véase detalle por instrumentos en cuadro 4.3.
- c. Véase detalle en cuadro 4.4.
- d. Véase detalle en cuadro 4.6.
- e. Véase detalle en cuadro 4.99.

f. Recoge los dudosos que lo son por razón de morosidad, es decir, aquellos instrumentos de deuda que tienen importes vencidos por cualquier concepto (principal, intereses, ...) bien con una antigüedad superior a tres meses, bien por un importe superior al 25% de la deuda (salvo que se clasifique como fallidos). Se corresponde con el importe de la columna 12 del cuadro 4.99.

Cuadro 4.2

a. Véase el detalle por subsectores en el cuadro 8.25. Existen pequeñas diferencias, debido a la diferente definición de los depósitos y al distinto momento de actualización de ambos cuadros.

- b. Véase detalle por instrumentos en cuadro 4.5.
- c. Véase detalle en cuadro 4.7.
- d. Véase detalle en cuadro 4.8.

Cuadro 4.3

a. Puede consultarse el detalle por sectores institucionales en el cuadro 8.26. Existen discrepancias entre este importe y el del cuadro 8.26, debido a diferencias de ámbito institucional y del concepto del crédito y al distinto momento de actualización de ambos cuadros.

b. Activos financieros híbridos recogen aquellos activos financieros que incluyen simultáneamente un contrato principal diferente de un derivado junto con un derivado financiero, denominado «derivado implícito», que no es individualmente transferible; normalmente los flujos que genera el contrato híbrido varían de la misma manera en que lo haría el derivado considerado aisladamente. Por ejemplo, un instrumento de deuda en el que los pagos por intereses se relacionan con un índice de valores.

1. Las notas correspondientes a los cuadros de este capítulo que no se difunden en esta edición en papel del Boletín, y que son los que se indican en el índice, están disponibles, al igual que dichos cuadros, en la Red: www.bde.es

c. Créditos dudosos son aquellos créditos que presenten dudas razonables sobre su reembolso total (principal e intereses) en los términos pactados contractualmente. Dentro de estos se incluyen los créditos morosos, que son aquellos que tienen algún importe vencido, bien del principal, bien de los intereses o gastos pactados contractualmente, con más de tres meses de antigüedad. Véase detalle en cuadro 4.10. Pueden existir diferencias entre ambos importes, debido al distinto momento de actualización de cuadros.

Cuadro 4.4

a. Las posiciones cortas en valores recogen el importe de los pasivos financieros originados por la venta en firme de activos financieros adquiridos temporalmente o recibidos en préstamo. No obstante, el cuadro 4.4 muestra las posiciones cortas en el activo (columnas 6 y 10) y las resta de los totales de «Valores distintos de acciones y participaciones» de Residentes en España y Resto del mundo. De esta forma, las columnas 4 y 8 recogen cifras netas y siguen un criterio uniforme con el de los estados que las entidades remiten por motivos estadísticos (y, por tanto, con el capítulo 8 de este Boletín), según el cual se exige deducir las posiciones cortas de valores de la partida «Valores distintos de acciones» [véase Norma 71.^a c) iii)].

Cuadro 4.5

a. El importe de esta columna menos los depósitos de los FMM en las entidades de crédito coincide, salvo pequeñas diferencias debidas al distinto momento de actualización de ambos cuadros, con el de la columna 1 del cuadro 8.28. En este último cuadro puede consultarse el detalle por sectores institucionales.

b. Los pasivos por transferencias de activos (participaciones de activos) recogen los fondos captados por la entidad en las operaciones de transferencias de activos financieros en las que el activo financiero transferido no ha podido causar baja en el balance por no haberse transferido sustancialmente los riesgos y beneficios asociados a su propiedad.

c. Los pasivos financieros híbridos recogen los pasivos financieros que incluyen simultáneamente un contrato principal diferente de un derivado junto con un derivado financiero, denominado «derivado implícito», que no es individualmente transferible; normalmente los flujos que genera el contrato híbrido varían de la misma manera en que lo haría el derivado considerado aisladamente. Por ejemplo, un depósito cuyo tipo de interés depende de la evolución del precio de una acción.

d. Los depósitos subordinados recogen el importe de los depósitos recibidos que, a efectos de prelación de créditos, se sitúan detrás de los acreedores comunes.

e. Esta columna incluye los depósitos a la vista, los depósitos de ahorro, los depósitos a plazo, excepto las cédulas hipotecarias que tengan naturaleza de depósitos, los depósitos en moneda extranjera, los pasivos financieros híbridos y las cesiones temporales de activos. Este importe figura detallado por provincias y por comunidades autónomas en los cuadros 4.33, 4.34 y 4.35. Las cédulas hipotecarias son valores cuyo capital e intereses están garantizados, sin necesidad de inscripción registral, por hipoteca sobre todas las que en cualquier tiempo consten inscritas a favor de la entidad emisora, sin perjuicio de la responsabilidad patrimonial universal de la misma. Cuando estos valores son no negociables se recogen en la rúbrica de Depósitos.

Cuadro 4.6

a. Véase detalle en cuadro 4.9.

Cuadro 4.7

a. Los ajustes de valoración al patrimonio neto recogen los importes de los ajustes realizados a los activos y pasivos que se registran transitoriamente en el patrimonio neto, bajo este concepto, hasta que se produzca su extinción o realización, momento en el que se registran en la cuenta de pérdidas y ganancias.

b. Los ajustes de valoración de activos y pasivos financieros recogen la diferencia entre la valoración de los activos y pasivos en el balance público de las entidades y la valoración por la que figuran en los estados estadísticos de la UEM, excepto aquellas debidas a los intereses devengados y a las correcciones de valoración por deterioro de activos que se presentan en rúbricas separadas del activo y/o pasivo.

c. Las correcciones de valor por deterioro de activos recogen los importes constituidos (provisiones) para la cobertura de pérdidas por deterioro, tanto de los créditos como del resto de activos.

d. Las correcciones de valor por deterioro de activos, total para créditos, recogen los importes constituidos para la cobertura (provisiones) tanto específica como genérica de riesgo de insolvencia de los créditos concedidos a la clientela.

e. Las correcciones de valor por deterioro de activos, específicas para créditos, recogen exclusivamente el importe de las coberturas (provisiones) específicas por riesgo de insolvencia de los créditos concedidos a otros sectores residentes.

Cuadro 4.8

a. Véase detalle en cuadro 4.9.

Cuadro 4.9

a. Los derivados de negociación recogen el valor razonable a favor de la entidad de los derivados que no formen parte de coberturas contables.

b. Los derivados de cobertura recogen el valor razonable a favor de la entidad de los derivados designados como instrumentos de cobertura en coberturas contables.

c. Los contratos de seguros vinculados a pensiones recogen el valor razonable de las pólizas de seguros suscritas por la entidad para cubrir sus compromisos por pensiones con el personal, que no cumplen con los requisitos establecidos en la CBE 4/04 en su norma trigésimo quinta para no registrarlos en balance.

d. Los activos fiscales incluyen el importe de todos los activos de naturaleza fiscal tales como impuestos pagados a cuenta, activos derivados de bases impositivas negativas o créditos por deducciones fiscales pendientes de compensar.

e. Los derivados de negociación recogen el valor razonable en contra de la entidad de los derivados que no formen parte de coberturas contables.

f. Los derivados de cobertura recogen el valor razonable en contra de la entidad de los derivados designados como instrumentos de cobertura en coberturas contables.

g. Las cuentas de recaudación incluyen el importe recaudado por cuenta de las Administraciones Públicas por impuestos, tasas, arbitrios y cuotas a la Seguridad Social pendientes de ingreso definitivo en el organismo correspondiente.

h. Los pasivos fiscales incluyen el importe de todos los pasivos de naturaleza fiscal, principalmente el importe a pagar por el impuesto sobre el beneficio relativo a la ganancia fiscal del ejercicio.

Cuadro 4.10

a. Recoge exclusivamente el importe de las coberturas específicas por riesgo de insolvencia de los créditos concedidos a otros sectores residentes.

Cuadro 4.11

a. El detalle en cada uno de los subsectores de las AAPP puede encontrarse en el cuadro 8.25. Existen pequeñas diferencias, debido a la diferente definición de crédito en ambos cuadros y al distinto momento de actualización de ambos cuadros. Además, el detalle por provincias y por CCAA puede consultarse en los cuadros 4.28, 4.29 y 4.30.

Cuadro 4.12

a. El detalle del total por instrumentos aparece en el cuadro 4.3. Además, puede consultarse el detalle por sectores institucionales en el cuadro 8.26. Las pequeñas discrepancias entre los importes de este cuadro y los del cuadro 8.26 se deben a diferencias de ámbito institucional, del concepto del crédito y del momento de actualización de ambos cuadros.

Cuadro 4.99

- a. Véase nota al cuadro 4.1 columna 11.
- b. Hasta la entrada en vigor de la circular 4/2004, este importe estaba integrado en la columna 9.
- c. Hasta la entrada en vigor de la circular 4/2004, no se disponía del detalle de los dudosos para los establecimientos financieros de crédito.
- d. Véase nota al cuadro 4.1 columna 12.
- e. Activos considerados dudosos por presentar dudas sobre su reembolso total sin poder considerarse sin embargo ni morosos ni fallidos.
- f. Activos considerados dudosos por ser frente a países de determinado grupo de riesgo.

Cuadro 4.13

- a. De las empresas y los empresarios individuales que reciben los créditos.
- b. Véanse notas a los cuadros 8.26 y 8.27.
- c. Véase detalle en cuadro 4.18.
- d. Recoge los préstamos y créditos a hogares destinados a la adquisición de terrenos y fincas rústicas, la adquisición de valores, la adquisición de bienes y servicios corrientes no considerados de consumo duradero (por ejemplo, préstamos para financiar gastos de viaje) y los destinados a finalidades diversas no incluidos entre los anteriores.
- e. Este concepto se refiere a los créditos concedidos a hogares, con garantía de vivienda pero destinados a un uso distinto del de su adquisición y de la financiación de actividades productivas. Por tanto, estos créditos están incluidos entre los concedidos para rehabilitación, consumo duradero y resto, es decir, son parte de las columnas 8 a 10.
- f. Véase detalle en cuadro 4.18 (columnas 12 a 22).
- g. Recoge los dudosos de los préstamos y créditos a hogares destinados a la adquisición de terrenos y fincas rústicas, la adquisición de valores, la adquisición de bienes y servicios corrientes no considerados de consumo duradero (por ejemplo préstamos para financiar gastos de viaje) y los destinados a finalidades diversas no incluidos entre los anteriores.
- h. Este concepto se refiere a los dudosos de los créditos concedidos a hogares, con garantía de vivienda pero destinados a un uso distinto del de su adquisición y de la financiación de actividades productivas. Por tanto, estos dudosos están incluidos entre los concedidos para rehabilitación, consumo duradero y resto, es decir, son parte de las columnas 21 a 23.

Cuadro 4.18

- a. De las empresas y los empresarios individuales que reciben los créditos.
- b. Véase detalle en cuadro 4.23.

Cuadro 4.23

- a. De las empresas y los empresarios individuales que reciben los créditos.
- b. Hasta marzo de 2005 no se disponía de este detalle para los EFC. A partir de dicha fecha y con motivo de la entrada en vigor de la CBE 4/2004, el importe está asignado a la industria correspondiente.

Cuadro 4.28

- a. Véase cuadro 4.29 o 4.30.

Cuadro 4.29

- a. Además de las operaciones residuales para las cuales la entidad no haya podido determinar la provincia a la que deben ser adscritas, recoge el importe de las operaciones de adquisición temporal de activos a través de entidades de contrapartida.

Cuadro 4.30

- a. Además de las operaciones residuales para las cuales la entidad no haya podido determinar la provincia a la que deben ser adscritas, recoge el importe de las operaciones de adquisición temporal de activos a través de entidades de contrapartida.

Cuadro 4.31

- a. Véase el detalle por subsectores en el cuadro 8.25. Existen pequeñas discrepancias entre los importes de ambos cuadros, debido a diferencias de ámbito institucional, de definición de los depósitos y debidas al distinto momento de actualización de ambos cuadros.
- b. Véase detalle por provincias y CCAA en los cuadros 4.33, 4.34 y 4.35.

Cuadro 4.32

- a. Véase detalle por instrumentos en cuadro 4.5. Además, el importe de esta columna menos los depósitos de los FMM en las entidades de crédito coincide, salvo pequeñas diferencias debidas al distinto momento de actualización de ambos cuadros, con el de la columna 1 del cuadro 8.28. En este último cuadro puede consultarse el detalle por sectores institucionales.
- b. Véase detalle por provincias y por CCAA en los cuadros 4.33, 4.34 y 4.35.

Cuadro 4.33

- a. Recoge operaciones residuales para las cuales la entidad no haya podido determinar la provincia a la que deben ser adscritas.
- b. Disponible desde I 2003.

Cuadro 4.34

- a. Recoge operaciones residuales para las cuales la entidad no haya podido determinar la provincia a la que deben ser adscritas.

Cuadro 4.35

- a. Recoge operaciones residuales para las cuales la entidad no haya podido determinar la provincia a la que deben ser adscritas.

Cuadro 4.36

- a. Véase detalle en cuadro 4.37.
- b. Véase detalle en cuadro 4.38.
- c. Véase detalle en la columna 8 del cuadro 4.39 y en el cuadro 4.40.

Cuadro 4.37

- a. Véase detalle en cuadro 4.39.

Cuadro 4.38

a. Véase detalle en cuadro 4.39.

Cuadro 4.39

a. Desde 1996 estos intereses se incluyen entre los intereses de valores de renta fija. Hay que tener en cuenta que si bien los resultados de la cartera de renta variable están en el detalle de este cuadro, estos no se incluyen entre los productos financieros.

Cuadro 4.45

a. Se agrupan aquí las Entidades de crédito de ámbito operativo limitado (ECAOL) que, según lo establecido en el RD 692/96 de 26 de abril, se transformaron en Establecimientos financieros de crédito (EFC). Las ECAOL existentes en el momento del cambio eran: Entidades de Financiación, Sociedades de crédito hipotecario y Sociedades de arrendamiento financiero. Las Sociedades Mediadoras del mercado de dinero (SMMD), desaparecieron en 1994 al transformarse en Sociedades o Agencias de Valores tras su regulación por la ley del Mercado de Valores 24/88 de 24 de julio.

Cuadro 4.46

a. Se agrupan aquí las Entidades de crédito de ámbito operativo limitado (ECAOL) que, según lo establecido en el RD 692/96 de 26 de abril, se transformaron en Establecimientos financieros de crédito (EFC). Las ECAOL existentes en el momento del cambio eran: Entidades de Financiación, Sociedades de crédito hipotecario y Sociedades de arrendamiento financiero. Las Sociedades Mediadoras del mercado de dinero (SMMD), desaparecieron en 1994 al transformarse en Sociedades o Agencias de Valores tras su regulación por la ley del Mercado de Valores 24/88 de 24 de julio.

Cuadro 4.47

a. Véanse detalles en los cuadros 4.48 y 4.49.

5 INSTITUCIONES FINANCIERAS
FINANCIAL INSTITUTIONS

5. INSTITUCIONES FINANCIERAS
B) Balance agregado

5.1 (1ª parte) Activos financieros = Pasivos más activos financieros netos
Valores absolutos

m.m. de euros

	Instituciones financieras monetarias													Instituciones financieras no monetarias
	Total	Banco de España	Otras instituciones financieras monetarias											
			Total	Entidades de crédito							Fondos del mercado monetario (FIAMM)			
				Total	Bancos, cajas y cooperativas	Bancos	Cajas de ahorros	Cooperativas de crédito	Establecimientos financieros de crédito	ICO				
1=2+13	2=3+4	3	4=5+12	5=6+10+11	6=7a9	7	8	9	10	11	12	13		
03	2 183,1	1 659,8	105,7	1 554,1	1 495,9	1 428,7	815,6	557,9	55,3	36,5	27,0	58,2	523,3	
04	2 528,4	1 882,1	109,5	1 772,6	1 714,4	1 636,6	933,5	638,9	64,1	42,3	25,9	58,2	646,3	
05	3 132,2	2 311,9	123,9	2 188,0	2 133,0	2 044,4	1 162,5	801,6	80,3	51,9	27,4	55,0	820,3	
06	3 691,4	2 646,5	136,9	2 509,7	2 509,6	2 404,8	1 313,2	995,0	96,6	60,7	33,3	0,1	1 044,8	
07	4 366,8	3 150,6	174,0	2 976,6	2 976,6	2 856,2	1 573,5	1 172,3	110,4	65,3	40,0	-	1 216,2	
04 IV	2 528,4	1 882,1	109,5	1 772,6	1 714,4	1 636,6	933,5	638,9	64,1	42,3	25,9	58,2	646,3	
05 I	2 654,5	1 969,6	118,9	1 850,7	1 796,5	1 716,9	982,2	668,5	66,2	42,8	26,2	54,2	684,8	
II	2 868,5	2 126,2	122,8	2 003,3	1 948,6	1 864,2	1 050,8	741,7	71,7	47,1	27,4	54,8	742,4	
III	2 939,0	2 164,7	117,5	2 047,1	1 991,9	1 907,6	1 081,2	753,3	73,1	48,2	26,8	55,2	774,3	
IV	3 132,2	2 311,9	123,9	2 188,0	2 133,0	2 044,4	1 162,5	801,6	80,3	51,9	27,4	55,0	820,3	
06 I	3 257,5	2 368,1	126,2	2 241,9	2 207,5	2 114,8	1 189,3	842,6	82,9	52,1	30,5	34,5	889,4	
II	3 376,2	2 452,2	132,3	2 319,9	2 284,7	2 186,9	1 204,0	895,4	87,5	55,0	32,3	35,2	924,0	
III	3 511,4	2 543,5	125,5	2 418,0	2 391,2	2 289,7	1 256,6	941,6	91,5	57,4	33,8	26,7	967,9	
IV	3 691,4	2 646,5	136,9	2 509,7	2 509,6	2 404,8	1 313,2	995,0	96,6	60,7	33,3	0,1	1 044,8	
07 I	3 846,4	2 737,5	135,7	2 601,8	2 601,8	2 493,1	1 352,1	1 041,4	99,6	60,8	35,6	-	1 109,0	
II	4 037,7	2 880,1	150,3	2 729,8	2 729,8	2 618,4	1 416,1	1 100,3	102,1	56,6	41,6	-	1 157,6	
III	4 136,9	2 967,9	142,3	2 825,6	2 825,6	2 709,8	1 476,5	1 128,5	104,8	58,6	43,6	-	1 169,1	
IV	4 366,8	3 150,6	174,0	2 976,6	2 976,6	2 856,2	1 573,5	1 172,3	110,4	65,3	40,0	-	1 216,2	
08 I	4 351,8	3 182,1	138,4	3 043,7	3 005,3	2 885,0	1 587,5	1 186,7	110,7	64,7	43,4	38,4	1 169,7	
II	4 511,4	3 311,1	150,2	3 160,9	3 126,1	3 000,6	1 659,4	1 227,9	113,3	67,3	45,5	34,8	1 200,3	
III	4 568,0	3 372,8	174,6	3 198,2	3 167,2	3 037,1	1 695,6	1 228,4	113,1	67,4	49,3	31,1	1 195,1	

5. INSTITUCIONES FINANCIERAS
B) Balance agregado

5.1 (2ª parte) Activos financieros = Pasivos más activos financieros netos
Valores absolutos

m.m. de euros

	Instituciones financieras no monetarias excepto seguros y fondos de pensiones													Empresas de seguros y Fondos de pensiones
	Total	Otras instituciones financieras								Auxiliares financieros				
		Total	Institución de inversión colectiva excepto FIAMM	Sociedades de valores	Fondos de titulación	Fondos de inversión inmobiliaria	Emisores de participación preferentes	Resto	Total	Fondos de garantía de depósitos	Agencias de valores	Resto		
													15=16+23	
03	523,3	284,8	274,3	174,6	10,3	85,8	0,8	1,6	1,2	10,5	4,8	0,5	5,2	238,6
04	646,3	376,7	365,2	202,5	9,7	131,3	1,6	18,4	1,7	11,5	5,5	0,6	5,4	269,6
05	820,3	515,1	503,2	237,1	12,2	183,9	2,5	65,7	1,8	11,9	5,6	0,8	5,6	305,2
06	1 044,8	715,9	701,7	302,6	16,2	254,5	2,8	123,6	2,0	14,3	6,1	0,9	7,3	328,9
07	1 216,2	871,6	855,2	289,8	21,8	368,9	1,7	166,6	6,5	16,4	7,1	1,2	8,1	344,6
04 IV	646,3	376,7	365,2	202,5	9,7	131,3	1,6	18,4	1,7	11,5	5,5	0,6	5,4	269,6
05 I	684,8	406,9	395,6	213,4	12,4	139,3	2,1	26,8	1,7	11,3	5,3	0,6	5,3	277,9
II	742,4	460,1	448,7	222,7	15,0	160,1	2,2	46,9	1,8	11,4	5,3	0,7	5,4	282,3
III	774,3	480,1	468,6	233,3	13,0	160,0	2,5	58,0	1,8	11,6	5,4	0,8	5,4	294,2
IV	820,3	515,1	503,2	237,1	12,2	183,9	2,5	65,7	1,8	11,9	5,6	0,8	5,6	305,2
06 I	889,4	580,0	567,5	267,3	12,9	192,7	2,6	90,0	1,9	12,5	5,8	1,0	5,7	309,4
II	924,0	610,5	598,1	263,8	12,0	211,2	2,4	106,7	1,9	12,5	5,8	0,9	5,7	313,5
III	967,9	643,9	631,2	274,7	16,1	218,5	2,6	117,4	1,9	12,7	6,0	1,0	5,8	323,9
IV	1 044,8	715,9	701,7	302,6	16,2	254,5	2,8	123,6	2,0	14,3	6,1	0,9	7,3	328,9
07 I	1 109,0	773,1	757,8	305,4	14,8	285,3	2,8	143,8	5,6	15,3	6,5	1,1	7,7	335,9
II	1 157,6	819,1	802,9	312,3	18,0	314,7	2,5	149,7	5,6	16,2	6,6	1,2	8,5	338,5
III	1 169,1	824,9	808,2	305,5	19,5	323,5	2,3	151,1	6,4	16,7	6,8	1,2	8,7	344,2
IV	1 216,2	871,6	855,2	289,8	21,8	368,9	1,7	166,6	6,5	16,4	7,1	1,2	8,1	344,6
08 I	1 169,7	819,3	803,8	232,7	20,2	384,3	1,3	158,9	6,5	15,5	7,2	0,3	8,1	350,4
II	1 200,3	847,2	830,3	214,3	20,5	416,5	1,1	171,3	6,6	17,0	7,2	0,3	9,4	353,1
III	1 195,1	840,3	822,8	195,9	16,8	429,1	1,0	173,4	6,7	17,4	7,5	0,3	9,6	354,9

5. INSTITUCIONES FINANCIERAS
B) Balance agregado

5.1 (3ªparte) Activos financieros = Pasivos más activos financieros netos
Valores absolutos

m.m. de euros

	Empresas de seguros y Fondos de pensiones +33+34 28=27+29+30	Entidades de seguros privados 29	Mutualidades de previsión social			Consortio de Compensación de Seguros 33	Fondos de pensiones externos (Ley 8/87) 34
			Total 30=31+32	Ámbito nacional 31	Ámbito CCAA 32		
03	238,6	156,8	18,7	6,6	12,1	4,6	58,4
04	269,6	175,8	21,2	7,2	13,9	5,3	67,4
05	305,2	194,7	24,2	8,4	15,8	6,1	80,2
06	328,9	207,7	26,7	9,2	17,4	6,6	87,9
07	344,6
04 IV	269,6	175,8	21,2	7,2	13,9	5,3	67,4
05 I	277,9
II	282,3
III	294,2
IV	305,2	194,7	24,2	8,4	15,8	6,1	80,2
06 I	309,4
II	313,5
III	323,9
IV	328,9	207,7	26,7	9,2	17,4	6,6	87,9
07 I	335,9
II	338,5
III	344,2
IV	344,6
08 I	350,4
II	353,1
III	354,9

5. INSTITUCIONES FINANCIERAS
B) Balance agregado

5.2 (1ªparte) Activos financieros = Pasivos más activos financieros netos
Estructuras

Porcentaje

	Instituciones financieras monetarias												Instituciones financieras no monetarias 13
	Total 1=2+13	Total 2=3+4	Banco de España 3	Otras instituciones financieras monetarias									
				Total 4=5+12	Entidades de crédito							Fondos mercado monetario (FIAMM) 12	
					Total 5=6+10+11	Bancos, cajas y cooperativas 6=7a9	Bancos 7	Cajas de ahorro 8	Cooperativas de crédito 9	Establecimiento financieros de crédito 10	ICO 11		
03	100,00	76,03	4,84	71,19	68,52	65,44	37,36	25,55	2,53	1,67	1,24	2,67	23,97
04	100,00	74,44	4,33	70,11	67,81	64,73	36,92	25,27	2,54	1,67	1,02	2,30	25,56
05	100,00	73,81	3,96	69,85	68,10	65,27	37,11	25,59	2,57	1,66	0,88	1,75	26,19
06	100,00	71,70	3,71	67,99	67,98	65,15	35,57	26,96	2,62	1,64	0,90	0,00	28,30
07	100,00	72,15	3,98	68,16	68,16	65,41	36,03	26,84	2,53	1,50	0,92	-	27,85
04 IV	100,00	74,44	4,33	70,11	67,81	64,73	36,92	25,27	2,54	1,67	1,02	2,30	25,56
05 I	100,00	74,20	4,48	69,72	67,68	64,68	37,00	25,18	2,50	1,61	0,99	2,04	25,80
II	100,00	74,12	4,28	69,84	67,93	64,99	36,63	25,86	2,50	1,64	0,95	1,91	25,88
III	100,00	73,65	4,00	69,65	67,78	64,91	36,79	25,63	2,49	1,64	0,91	1,88	26,35
IV	100,00	73,81	3,96	69,85	68,10	65,27	37,11	25,59	2,57	1,66	0,88	1,75	26,19
06 I	100,00	72,70	3,87	68,82	67,77	64,92	36,51	25,87	2,54	1,60	0,94	1,06	27,30
II	100,00	72,63	3,92	68,72	67,67	64,78	35,66	26,52	2,59	1,63	0,96	1,04	27,37
III	100,00	72,44	3,58	68,86	68,10	65,21	35,79	26,82	2,61	1,64	0,96	0,76	27,56
IV	100,00	71,70	3,71	67,99	67,98	65,15	35,57	26,96	2,62	1,64	0,90	0,00	28,30
07 I	100,00	71,17	3,53	67,64	67,64	64,82	35,15	27,07	2,59	1,58	0,92	-	28,83
II	100,00	71,33	3,72	67,61	67,61	64,85	35,07	27,25	2,53	1,40	1,03	-	28,67
III	100,00	71,74	3,44	68,30	68,30	65,50	35,69	27,28	2,53	1,42	1,05	-	28,26
IV	100,00	72,15	3,98	68,16	68,16	65,41	36,03	26,84	2,53	1,50	0,92	-	27,85
08 I	100,00	73,12	3,18	69,94	69,06	66,29	36,48	27,27	2,54	1,49	1,00	0,88	26,88
II	100,00	73,39	3,33	70,06	69,29	66,51	36,78	27,22	2,51	1,49	1,01	0,77	26,61
III	100,00	73,84	3,82	70,01	69,33	66,49	37,12	26,89	2,48	1,48	1,08	0,68	26,16

5. INSTITUCIONES FINANCIERAS
B) Balance agregado

5.2 (2ªparte) Activos financieros = Pasivos más activos financieros netos
Estructuras

Porcentaje

	Instituciones financieras no monetarias =15+27 14=13=	Instituciones financieras no monetarias excepto seguros y fondos de pensiones											Empresas de seguros y Fondos de pensiones 27	
		Total 15=16+23	Otras instituciones financieras							Auxiliares financieros				
			Total 16=17a22	Institución de inversión colectiva excepto FIAMM 17	Sociedades de valores 18	Fondos de titulación 19	Fondos de inversión inmobiliaria 20	Emisores de participación preferentes 21	Resto 22	Total 23=24a26	Fondos de garantía de depósitos 24	Agencias de valores 25		Resto 26
03	23,97	13,04	12,56	8,00	0,47	3,93	0,04	0,07	0,06	0,48	0,22	0,02	0,24	10,93
04	25,56	14,90	14,44	8,01	0,38	5,19	0,06	0,73	0,07	0,46	0,22	0,03	0,21	10,66
05	26,19	16,45	16,06	7,57	0,39	5,87	0,08	2,10	0,06	0,38	0,18	0,03	0,18	9,74
06	28,30	19,39	19,01	8,20	0,44	6,89	0,08	3,35	0,05	0,39	0,16	0,03	0,20	8,91
07	27,85	19,96	19,58	6,64	0,50	8,45	0,04	3,81	0,15	0,38	0,16	0,03	0,19	7,89
04 IV	25,56	14,90	14,44	8,01	0,38	5,19	0,06	0,73	0,07	0,46	0,22	0,03	0,21	10,66
05 I	25,80	15,33	14,91	8,04	0,47	5,25	0,08	1,01	0,06	0,42	0,20	0,02	0,20	10,47
II	25,88	16,04	15,64	7,76	0,52	5,58	0,08	1,64	0,06	0,40	0,19	0,02	0,19	9,84
III	26,35	16,34	15,94	7,94	0,44	5,44	0,08	1,97	0,06	0,39	0,18	0,03	0,18	10,01
IV	26,19	16,45	16,06	7,57	0,39	5,87	0,08	2,10	0,06	0,38	0,18	0,03	0,18	9,74
06 I	27,30	17,80	17,42	8,21	0,40	5,92	0,08	2,76	0,06	0,39	0,18	0,03	0,18	9,50
II	27,37	18,08	17,71	7,81	0,36	6,26	0,07	3,16	0,06	0,37	0,17	0,03	0,17	9,28
III	27,56	18,34	17,98	7,82	0,46	6,22	0,07	3,34	0,05	0,36	0,17	0,03	0,16	9,23
IV	28,30	19,39	19,01	8,20	0,44	6,89	0,08	3,35	0,05	0,39	0,16	0,03	0,20	8,91
07 I	28,83	20,10	19,70	7,94	0,38	7,42	0,07	3,74	0,14	0,40	0,17	0,03	0,20	8,73
II	28,67	20,29	19,88	7,73	0,45	7,79	0,06	3,71	0,14	0,40	0,16	0,03	0,21	8,38
III	28,26	19,94	19,54	7,38	0,47	7,82	0,05	3,65	0,15	0,40	0,16	0,03	0,21	8,32
IV	27,85	19,96	19,58	6,64	0,50	8,45	0,04	3,81	0,15	0,38	0,16	0,03	0,19	7,89
08 I	26,88	18,83	18,47	5,35	0,46	8,83	0,03	3,65	0,15	0,36	0,16	0,01	0,19	8,05
II	26,61	18,78	18,40	4,75	0,45	9,23	0,03	3,80	0,15	0,38	0,16	0,01	0,21	7,83
III	26,16	18,39	18,01	4,29	0,37	9,39	0,02	3,80	0,15	0,38	0,16	0,01	0,21	7,77

5. INSTITUCIONES FINANCIERAS
B) Balance agregado

5.2 (3ªparte) Activos financieros = Pasivos más activos financieros netos
Estructuras

Porcentaje

	Seguros y fondos de pensiones +30+33+34 28=27=29+	Entidades de seguros privados 29	Mutualidades de previsión social			Consortio de Compensación de Seguros 33	Fondos de pensiones externos (Ley 8/87) 34
			Total 30=31+32	Ámbito nacional 31	Ámbito CCAA 32		
03	10,93	7,18	0,86	0,30	0,55	0,21	2,67
04	10,66	6,95	0,84	0,29	0,55	0,21	2,66
05	9,74	6,22	0,77	0,27	0,51	0,19	2,56
06	8,91	5,63	0,72	0,25	0,47	0,18	2,38
07	7,89
04 IV	10,66	6,95	0,84	0,29	0,55	0,21	2,66
05 I	10,47
II	9,84
III	10,01
IV	9,74	6,22	0,77	0,27	0,51	0,19	2,56
06 I	9,50
II	9,28
III	9,23
IV	8,91	5,63	0,72	0,25	0,47	0,18	2,38
07 I	8,73
II	8,38
III	8,32
IV	7,89
08 I	8,05
II	7,83
III	7,77

6 INSTITUCIONES FINANCIERAS MONETARIAS
MONETARY FINANCIAL INSTITUTIONS

6. INSTITUCIONES FINANCIERAS MONETARIAS
B) Balance según los estados de la zona del euro

6.C Balance. Detalle por instituciones

Datos referidos a Abril de 2010

Millones de euros

	Serie en cuadro y columna/ Time series in table and column	Instituciones financieras monetarias/ Monetary financial institutions	Banco de España	Otras instituciones financieras monetarias/ Other monetary financial institutions	
		A=B+C	(Capítulo 7/ Chapter 7)	(Capítulo 8/ Chapter 8)	
ACTIVO			B	C	ASSETS
1 A. RESIDENTES EN ESPAÑA	6.3/1	2 896 486	127 648	2 768 838	1 A. DOMESTIC
2 2. Préstamos y créditos	6.3/2	2 253 027	96 121	2 156 906	2 2. Loans
3 2e. Del cual: euros	6.3/3	2 230 221	96 121	2 134 100	3 2e. Of which: euro
4 IFM	6.3/4	355 582	92 039	263 543	4 MFIs
5 2e. Del cual: euros	6.3/5	352 249	92 039	260 211	5 2e. Of which: euro
6 Administraciones Públicas	6.3/6	74 201	4 082	70 119	6 General government
7 2e. Del cual: euros	6.3/7	74 188	4 082	70 106	7 2e. Of which: euro
8 Otros residentes	6.3/8	1 823 244	-	1 823 244	8 Other residents
9 2e. Del cual: euros	6.3/9	1 803 784	-	1 803 784	9 2e. Of which: euro
10 3. Valores distintos de acciones y participaciones	6.3/10	540 503	31 502	509 001	10 3. Securities other than shares
11 3e. Del cual: euros	6.3/11	536 007	31 502	504 505	11 3e. Of which: euro
12 IFM	6.4/3	89 923	15 917	74 006	12 MFIs
13 3e. Euros	6.4/4	89 154	15 917	73 237	13 3e. Euro
14 Del cual: hasta dos años	-	18 729	-	18 729	14 Of which: up to 2 years
15 3x. Monedas distintas del euro.	-	769	-	769	15 3x. Other currencies
16 Del cual: hasta dos años	-	-	-	-	16 Of which: up to 2 years
17 Administraciones Públicas	6.4/6	168 459	15 585	152 874	17 General government
18 3e. Del cual: euros	6.4/7	168 297	15 585	152 712	18 3e. Of which: euro
19 Otros residentes	6.4/8	282 122	-	282 122	19 Other residents
20 3e. Del cual: euros	6.4/9	278 557	-	278 557	20 3e. Of which: euro
21 4. Participaciones en FMM	6.3/12	-	-	-	21 4. Money market fund shares/units
22 IFM	-	-	-	-	22 MFIs
23 4e. Del cual: euros	-	-	-	-	23 4e. Of which: euro
24 5. Acciones y participaciones	6.3/13	102 956	25	102 930	18 5. Shares and other equity
25 IFM	-	16 797	-	16 797	25 MFIs
26 Otros residentes	-	86 159	25	86 134	26 Other residents
27 B. RESIDENTES EN OTROS PAISES DE LA ZONA DEL EURO	6.5/1	242 521	61 040	181 481	27 B. OTHER EURO AREA COUNTRIES
28 2. Préstamos y créditos	6.5/2	113 909	4 785	109 124	28 2. Loans
29 2e. Del cual: euros	6.5/3	102 378	4 785	97 593	29 2e. Of which: euro
30 IFM	6.5/4	88 588	4 785	83 803	30 MFIs
31 2e. Del cual: euros	6.5/5	80 915	4 785	76 130	31 2e. Of which: euro
32 Administraciones Públicas	6.5/6	96	-	96	32 General government
33 2e. Del cual: euros	6.5/7	96	-	96	33 2e. Of which: euro
34 Otros residentes	6.5/8	25 225	-	25 225	34 Other residents
35 2e. Del cual: euros	6.5/9	21 367	-	21 367	35 2e. Of which: euro
36 3. Valores distintos de acciones y participaciones	6.5/10	105 239	55 592	49 648	36 3. Securities other than shares
37 3e. Del cual: euros	6.5/11	103 441	55 592	47 850	37 3e. Of which: euro
38 IFM	6.6/3	14 593	1 459	13 134	38 MFIs
39 3e. Euros	6.6/4	13 546	1 459	12 087	39 3e. Euro
40 Del cual: hasta dos años	-	1 140	-	1 140	40 Of which: up to 2 years
41 3x. Monedas distintas del euro.	-	1 047	-	1 047	41 3x. Other currencies
42 Del cual: hasta dos años	-	-	-	-	42 Of which: up to 2 years
43 Administraciones Públicas	6.6/6	71 780	54 132	17 647	43 General government
44 3e. Del cual: euros	6.6/7	71 528	54 132	17 396	44 3e. Of which: euro
45 Otros residentes	6.6/8	18 867	-	18 867	45 Other residents
46 3e. Del cual: euros	6.6/9	18 367	-	18 367	46 3e. Of which: euro

April 2010 data

EUR millions

6.C Balance sheet by institutional grouping

6. MONETARY FINANCIAL INSTITUTIONS
B) Balance sheet according to the euro area returns

6. INSTITUCIONES FINANCIERAS MONETARIAS
B) Balance según los estados de la zona del euro

6.C Balance. Detalle por instituciones

Datos referidos a Abril de 2010

Millones de euros

	Serie en cuadro y columna/ Time series in table and column	Instituciones financieras monetarias/ Monetary financial institutions	Banco de España	Otras instituciones financieras monetarias/ Other monetary financial institutions	
		A=B+C	(Capítulo 7/ Chapter 7)	(Capítulo 8/ Chapter 8)	
ACTIVO (continuación)			B	C	ASSETS (continued)
B. RESIDENTES EN OTROS PAÍSES DE LA ZONA DEL EURO(continuación)					B. OTHER EURO AREA COUNTRIES (continued)
47 4. Participaciones en FMM	6.5/12	4	-	4	47 4. Money market fund shares/units
48 IFM.	-	4	-	4	48 MFIs
49 5. Acciones y participaciones	6.5/14	23 369	663	22 706	49 5. Shares and other equity
50 IFM.	-	4 049	663	3 386	50 MFIs
51 Otros residentes	-	19 320	-	19 320	51 Other residents
52 C. RESTO DEL MUNDO	6.1/4	228 242	9 928	218 314	52 C. REST OF THE WORLD
53 2. Préstamos y créditos	6.11/3	121 522	160	121 362	53 2. Loans
54 2e. Del cual: euros	6.11/4	71 642	-	71 642	54 2e. Of which: euro
55 3. Valores distintos de acciones y participaciones	6.11/5	50 065	9 743	40 322	55 3. Securities other than shares
56 3e. Del cual: euros	6.11/6	...	1 014	...	56 3e. Of which: euro
57 5. Acciones y participaciones	6.11/7	56 655	25	56 630	57 5. Shares and other equity
58 5e. Del cual: euros	-	...	-	...	58 5e. Of which: euro
59 D. SIN CLASIFICAR	6.1/5	316 573	29 458	287 115	59 D. UNCLASSIFIED
60 1. Efectivo (todas las monedas)	6.1/10	6 943	0	6 943	60 1. Cash (all currencies)
61 1e. Del cual: euros	-	6 789	-	6 789	61 1e. Of which: euro
62 6. Activo fijo	6.1/11	46 531	244	46 287	62 6. Fixed assets
63 7. Otros activos	6.1/12	263 099	29 214	233 885	63 7. Remaining assets
64 7e. Del cual: euros	-	64 7e. Of which: euro
65 TOTAL ACTIVO.	6.1/1	3 683 822	228 074	3 455 748	65 TOTAL ASSETS
66 e Euros	6.1/13	...	189 945	...	66 e Euro
67 x Monedas distintas del euro.	6.1/14	...	21 327	...	67 x Other currencies
68 s/c Sin clasificar	6.1/15	296 974	16 802	280 172	68 n/c Unclassified

April 2010 data

6.C Balance sheet by institutional grouping

EUR millions

6. MONETARY FINANCIAL INSTITUTIONS
B) Balance sheet according to the euro area returns

6. INSTITUCIONES FINANCIERAS MONETARIAS
B) Balance según los estados de la zona del euro

6.C Balance. Detalle por instituciones

Datos referidos a Abril de 2010

Millones de euros

	Serie en cuadro y columna/ Time series in table and column	Instituciones financieras monetarias/ Monetary financial institutions	Banco de España	Otras instituciones financieras monetarias/ Other monetary financial institutions	
		A=B+C	(Capítulo 7/ Chapter 7)	(Capítulo 8/ Chapter 8)	
PASIVO			B	C	LIABILITIES
1 A. RESIDENTES EN ESPAÑA	6.2/2	2 037 679	80 563	1 957 115	1 A. DOMESTIC
2 9. Depósitos	6.7/1	2 027 007	80 563	1 946 443	2 9. Deposits
3 9e. Del cual: euros	6.7/2	1 988 104	80 562	1 907 541	3 9e. Of which: euro
4 IFM	6.7/3	358 281	47 860	310 421	4 MFIs
5 9e. Del cual: euros	6.7/4	353 102	47 860	305 243	5 9e. Of which: euro
6 Administración Central	6.7/5	56 831	13 675	43 155	6 Central government
7 9e. Del cual: euros	-	56 813	13 675	43 138	7 9e. Of which: euro
8 Otras Administraciones Públicas	6.7/6	53 061	17 550	35 511	8 Other general government
9 9e. Depósitos en euros	6.7/9	53 058	17 550	35 508	9 9e. Deposits in euro
10 9.1e. A la vista	-	45 714	17 550	28 164	10 9.1e. Overnight
11 9.2e. A plazo	-	6 183	-	6 183	11 9.2e. With agreed maturity
12 Del cual: hasta dos años	-	5 961	-	5 961	12 Of which: up to two years
13 9.3e. Con preaviso	-	-	-	-	13 9.3e. Redeemable at notice
14 9.4e. Cesiones temporales	-	1 161	-	1 161	14 9.4e. Repos
15 9x. Depósitos en monedas distintas del euro	-	3	-	3	15 9x. Deposits in other currencies
16 9.1x. A la vista	-	2	-	2	16 9.1x. Overnight
17 9.2x. A plazo	-	0	-	0	17 9.2x. With agreed maturity
18 Del cual: hasta dos años	-	0	-	0	18 Of which: up to two years
19 9.3x. Con preaviso	-	-	-	-	19 9.3x. Redeemable at notice
20 9.4x. Cesiones temporales	-	-	-	-	20 9.4x. Repos
21 Otros residentes	6.7/7	1 558 834	1 478	1 557 356	21 Other residents
22 9e. Depósitos en euros	6.8/2	1 525 130	1 477	1 523 653	22 9e. Deposits in euro
23 9.1e. A la vista	6.8/3	457 465	1 477	455 988	23 9.1e. Overnight
24 9.2e. A plazo	6.8/4	1 016 875	-	1 016 875	24 9.2e. With agreed maturity
25 Del cual: hasta dos años	6.8/5	455 675	-	455 675	25 Of which: up to two years
26 9.3e. Con preaviso	6.8/6	29	-	29	26 9.3e. Redeemable at notice
27 9.4e. Cesiones temporales	6.8/7	50 760	-	50 760	27 9.4e. Repos
28 9x. Depósitos en monedas distintas del euro	6.8/8	33 705	1	33 703	28 9x. Deposits in other currencies
29 9.1x. A la vista	6.8/9	4 413	1	4 412	29 9.1x. Overnight
30 9.2x. A plazo	6.8/10	29 291	-	29 291	30 9.2x. With agreed maturity
31 Del cual: hasta dos años	6.8/11	10 721	-	10 721	31 Of which: up to two years
32 9.3x. Con preaviso	6.8/12	-	-	-	32 9.3x. Redeemable at notice
33 9.4x. Cesiones temporales	6.8/13	-	-	-	33 9.4x. Repos
34 10. Participaciones de los fondos del mercado monetario	-	10 672	-	10 672	34 10. Money market fund shares/units
35 B. RESIDENTES EN OTROS PAÍSES DE LA ZONA DEL EURO	6.2/3	272 245	35 739	236 506	35 B. OTHER EURO AREA COUNTRIES
36 9. Depósitos	6.9/1	272 157	35 739	236 418	36 9. Deposits
37 9e. Del cual: euros	6.9/2	252 088	35 739	216 349	37 9e. Of which: euro
38 IFM	6.9/3	236 360	35 739	200 621	38 MFIs
39 9e. Del cual: euros	6.9/4	218 650	35 739	182 911	39 9e. Of which: euro
40 Administración Central	6.9/5	5	-	5	40 Central government
41 9e. Del cual: euros	-	2	-	2	41 9e. Of which: euro
42 Otras Administraciones Públicas	6.9/6	0	-	0	42 Other general government
43 9e. Depósitos en euros	6.9/9	0	-	0	43 9e. Deposits in euro
44 9.1e. A la vista	-	0	-	0	44 9.1e. Overnight
45 9.2e. A plazo	-	-	-	-	45 9.2e. With agreed maturity
46 Del cual: hasta dos años	-	-	-	-	46 Of which: up to two years
47 9.3e. Con preaviso	-	-	-	-	47 9.3e. Redeemable at notice
48 9.4e. Cesiones temporales	-	-	-	-	48 9.4e. Repos
49 9x. Depósitos en monedas distintas del euro	-	-	-	-	49 9x. Deposits in other currencies
50 9.1x. A la vista	-	-	-	-	50 9.1x. Overnight
51 9.2x. A plazo	-	-	-	-	51 9.2x. With agreed maturity
52 Del cual: hasta dos años	-	-	-	-	52 Of which: up to two years
53 9.3x. Con preaviso	-	-	-	-	53 9.3x. Redeemable at notice
54 9.4x. Cesiones temporales	-	-	-	-	54 9.4x. Repos

April 2010 data

EUR millions

6.C Balance sheet by institutional grouping

6. MONETARY FINANCIAL INSTITUTIONS
B) Balance sheet according to the euro area returns

6. INSTITUCIONES FINANCIERAS MONETARIAS
B) Balance según los estados de la zona del euro

6.C Balance. Detalle por instituciones

Datos referidos a Abril de 2010

Millones de euros

	Serie en cuadro y columna/ Time series in table and column	Instituciones financieras monetarias/ Monetary financial institutions	Banco de España	Otras instituciones financieras monetarias/ Other monetary financial institutions	
		A=B+C	(Capítulo 7/ Chapter 7)	(Capítulo 8/ Chapter 8)	
			B	C	
PASIVO (continuación)					LIABILITIES (continued)
B. RESIDENTES EN OTROS PAÍSES DE LA ZONA DEL EURO (continuación)					B. OTHER EURO AREA COUNTRIES (continued)
9. Depósitos (continuación)					9. Deposits (continued)
55 <i>Otros residentes</i>	6.10/1	35 792	-	35 792	55 <i>Other residents</i>
56 9e. Depósitos en euros	6.10/2	33 436	-	33 436	56 9e. Deposits in euro
57 9.1e. A la vista	6.10/3	4 394	-	4 394	57 9.1e. Overnight
58 9.2e. A plazo	6.10/4	27 824	-	27 824	58 9.2e. With agreed maturity
59 Del cual: hasta dos años	6.10/5	14 571	-	14 571	59 Of which: up to two years
60 9.3e. Con preaviso	6.10/6	320	-	320	60 9.3e. Redeemable at notice
61 9.4e. Cesiones temporales	6.10/7	899	-	899	61 9.4e. Repos
62 9x. Depósitos en monedas distintas del euro	6.10/8	2 356	-	2 356	62 9x. Deposits in other currencies
63 9.1x. A la vista	6.10/9	240	-	240	63 9.1x. Overnight
64 9.2x. A plazo	6.10/10	2 116	-	2 116	64 9.2x. With agreed maturity
65 Del cual: hasta dos años	6.10/11	1 912	-	1 912	65 Of which: up to two years
66 9.3x. Con preaviso	6.10/12	-	-	-	66 9.3x. Redeemable at notice
67 9.4x. Cesiones temporales	6.10/13	-	-	-	67 9.4x. Repos
68 10. Participaciones de los fondos del mercado monetario	-	89	-	89	68 10. Money market fund shares/units
69 C. RESTO DEL MUNDO	6.2/4	285 731	319	285 412	69 C. REST OF THE WORLD
70 9. Depósitos	6.12/1	285 689	319	285 370	70 9. Deposits
71 9e. Depósitos en euros	6.12/2	148 979	318	148 661	71 9e. Deposits in euro
72 A la vista, hasta dos años y con preaviso	-	84 447	-	84 447	72 Overnight, up to 2 years and redeemable at notice
73 A plazo mayor que dos años	-	43 285	-	43 285	73 With agreed maturity over 2 years
74 Cesiones temporales	-	20 928	-	20 928	74 Repos
75 9x. Depósitos en monedas distintas del euro	-	136 710	1	136 709	75 9x. Deposits in other currencies
76 A la vista, hasta dos años y con preaviso	-	128 704	1	128 703	76 Overnight, up to 2 years and redeemable at notice
77 A plazo mayor que dos años	-	4 252	-	4 252	77 With agreed maturity over 2 years
78 Cesiones temporales	-	3 755	-	3 755	78 Repos
79 10. Participaciones en los fondos del mercado monetario	-	42	-	42	79 10. Money market fund shares/units
80 D. SIN CLASIFICAR	6.2/5	1 088 167	111 453	976 714	80 D. UNCLASSIFIED
81 8. Billetes y monedas	6.2/6	90 834	90 834	-	81 8. Notes and coins
82 11. Valores distintos de acciones y participaciones	6.2/9	454 732	-	454 732	82 11. Debt securities issued
83 11e. Euros	6.12/10	422 679	-	422 679	83 11e. In euro
84 Del cual: hasta dos años	-	63 106	-	63 106	84 Of which: up to 2 years
85 11x. En monedas distintas del euro	-	32 053	-	32 053	85 11x. In other currencies
86 Del cual: hasta dos años	-	5 603	-	5 603	86 Of which: up to 2 years
87 13. Capital y reservas	6.2/10	294 558	16 842	277 716	87 13. Capital and reserves
88 14. Otros pasivos	6.2/11	248 043	3 778	244 266	88 14. Remaining liabilities
89 14e. Del cual: euros	-	...	-	...	89 14e. Of which: euro
90 TOTAL PASIVOS	6.2/1	3 683 822	228 074	3 455 748	90 TOTAL LIABILITIES
91 e Euros	6.2/12	2 913 487	207 453	2 706 033	91 e Euro
92 x Monedas distintas del euro	6.2/13	230 952	3 219	227 733	92 x Other currencies
93 s/c Sin clasificar	6.2/14	539 384	17 402	521 982	93 n/c Unclassified

April 2010 data

EUR millions

6.C Balance sheet by institutional grouping

6. MONETARY FINANCIAL INSTITUTIONS
B) Balance sheet according to the euro area returns

6. INSTITUCIONES FINANCIERAS MONETARIAS
B) Balance según los estados de la zona del euro

6.1 Activo: resumen

Millones de euros

	Total	Por residencia					Por instrumentos						Por monedas		
		Residentes en España (a)	Residentes en otros países de zona euro (b)	Resto del mundo (c)	Rúbricas no clasif. por residencia del emisor	Préstamos y créditos	Valores distintos de acciones y participaciones	Participaciones en FMM	Acciones y participaciones	Efectivo	Activo fijo	Otros activos no clasificados	Euros	Monedas distintas del euro	Sin clasificar
	=13 a 15 =6 a 12 1=2 a 5	2	3	4	5=10a12	6	7	8	9	10	11	12	13	14	15
04	1 887 732	1 463 498	192 287	121 159	110 789	1 370 961	290 736	81 115	166	7 579	20 233	82 977	1 684 441	107 228	96 063
05	2 334 721	1 780 898	246 425	151 029	156 369	1 686 399	367 177	147 124	629	7 652	26 594	122 122	2 047 969	145 706	141 046
06	2 667 029	2 062 439	245 531	184 098	174 961	2 041 962	297 737	- 152 370		8 353	28 980	137 627	2 356 381	151 393	159 256
07	3 182 833	2 487 536	281 462	211 174	202 662	2 387 114	408 981	- 184 076		8 542	30 935	163 184	2 824 495	170 183	188 155
08	3 620 927	2 822 616	289 116	208 634	300 560	2 561 097	586 025	340 172	905	9 008	37 185	254 367	3 140 002	196 103	284 821
09 Ene	3 622 429	2 799 506	289 704	228 034	305 185	2 548 688	594 011	305 174	241	7 491	37 665	260 029	290 062
Feb	3 612 625	2 788 031	285 786	224 167	314 641	2 510 576	612 734	288 174	387	6 971	38 445	269 224	299 701
Mar	3 634 435	2 822 690	277 700	216 742	317 303	2 501 976	639 369	267 175	521	7 226	39 699	270 378	3 137 961	193 850	302 624
Abr	3 643 473	2 835 121	284 559	213 086	310 708	2 487 107	664 675	247 180	736	7 340	40 395	262 974	296 109
May	3 628 395	2 845 295	277 415	207 138	298 547	2 479 379	671 336	209 178	924	7 097	41 025	250 425	283 919
Jun	3 708 553	2 922 532	285 255	212 012	288 755	2 550 536	690 549	177 178	536	7 655	41 549	239 551	3 248 819	185 998	273 736
Jul	3 670 925	2 892 357	288 198	732	291 201	2 505 772	690 628	11 183	314	7 494	42 281	241 425	276 351
Ago	3 629 330	2 847 348	294 688	195 240	292 054	2 467 314	688 517	9 181	436	7 331	42 705	242 018	274 883
Sep	3 632 522	2 854 864	292 999	199 721	284 938	2 463 144	702 963	8 181	470	7 183	43 113	234 642	3 182 630	182 383	267 509
Oct	3 622 948	2 848 895	291 885	196 181	285 988	2 451 030	702 145	8 183	777	7 145	43 559	235 285	268 434
Nov	3 624 619	2 855 386	282 833	193 370	293 030	2 441 042	705 826	10 184	712	7 119	44 015	241 895	274 947
Dic	3 666 617	2 896 138	274 974	216 956	278 548	2 495 850	707 454	10 184	755	8 517	45 332	224 699	3 229 248	178 636	258 733
10 Ene	3 659 535	2 868 817	271 611	228 437	290 671	2 484 915	696 195	9 187	745	7 163	45 450	238 058	272 036
Feb	3 653 120	2 868 309	255 929	228 112	300 769	2 478 635	694 601	8 179	106	6 781	45 754	248 234	281 976
Mar	3 665 695	2 883 370	249 560	229 829	302 937	2 481 710	702 691	5 178	354	8 519	46 274	248 144	3 190 453	192 878	282 364
Abr	3 683 822	2 896 486	242 521	228 242	316 573	2 488 458	695 807	4 182	980	6 943	46 531	263 099	296 974

Véanse notas al final del capítulo

6. INSTITUCIONES FINANCIERAS MONETARIAS
B) Balance según los estados de la zona del euro

6.2 Pasivo: resumen

Millones de euros

	Total	Por residencia					Por instrumentos					Por monedas		
		Residentes en España	Residentes en otros países de la zona euro (a)	Resto del mundo	Rúbricas no clasificadas por residencia del tenedor (a)	Billetes y monedas	Depósitos	Participaciones de los fondos del mercado monetario	Valores distintos de acciones y participaciones	Capital y reservas	Otros pasivos no clasificados	Euros	Monedas distintas del euro	Sin clasificar
	=13 a 15 =6 a 12 1=2 a 5	2	3	4	5+9a12=	6	7	8	9	10	11	12	13	14
04	1 887 732	1 056 667	150 726	179 410	500 928	52 701	1 328 842	57 961	178 404	153 708	116 115	1 523 233	116 519	247 980
05	2 334 722	1 299 012	179 909	204 488	651 312	59 356	1 628 608	54 801	257 896	177 127	156 934	1 877 824	146 867	310 031
06	2 667 029	1 488 553	184 902	195 937	797 637	65 929	1 869 287	106	352 634	191 667	187 408	2 137 934	174 477	354 619
07	3 182 833	1 798 740	233 369	211 871	938 853	70 920	2 243 981	-	426 416	217 671	223 846	2 548 439	211 101	423 293
08	3 620 927	2 080 518	270 164	270 179	1 000 065	79 438	2 592 642	28 219	398 626	256 227	265 774	2 873 436	232 945	514 546
09 Ene	3 622 429	2 051 650	270 773	290 994	1 009 012	84 391	2 585 049	28 368	403 188	259 975	261 458	2 857 442	243 902	521 085
Feb	3 612 625	2 033 864	275 039	287 672	1 016 050	84 610	2 568 163	28 413	409 764	265 352	256 323	2 852 715	238 582	521 328
Mar	3 634 435	2 052 545	264 955	287 973	1 028 961	85 161	2 577 453	28 020	415 038	268 579	260 183	2 875 277	230 731	528 427
Abr	3 643 473	2 053 546	259 953	287 008	1 042 966	86 461	2 572 035	28 472	425 963	270 541	260 002	2 886 665	226 603	530 205
May	3 628 395	2 045 230	264 381	279 017	1 039 767	86 720	2 572 888	15 740	435 003	269 069	248 975	2 892 079	218 600	517 716
Jun	3 708 553	2 113 005	274 607	281 184	1 039 758	87 013	2 654 230	14 565	439 119	270 439	243 186	2 968 223	227 033	513 297
Jul	3 670 925	2 073 161	282 437	260 513	1 054 814	88 019	2 601 598	14 513	440 543	276 038	250 213	2 928 267	216 736	525 923
Ago	3 629 330	2 033 778	286 180	258 043	1 051 329	87 471	2 563 090	14 911	441 117	279 028	243 713	2 894 335	215 062	519 933
Sep	3 632 522	2 038 566	284 908	261 568	1 047 481	87 445	2 568 702	16 339	443 407	282 495	234 134	2 898 095	220 856	513 571
Oct	3 622 948	2 035 246	279 655	258 350	1 049 698	87 913	2 557 976	15 274	446 440	282 594	232 750	2 889 730	220 911	512 307
Nov	3 624 619	2 037 557	270 718	252 496	1 063 849	88 411	2 546 333	14 437	448 327	286 033	241 078	2 880 607	219 931	524 080
Dic	3 666 617	2 082 878	286 479	262 846	1 034 413	91 741	2 618 717	13 486	439 877	285 108	217 687	2 943 547	223 353	499 717
10 Ene	3 659 536	2 054 448	282 374	271 459	1 051 255	89 247	2 595 244	13 037	446 506	288 119	227 383	2 915 199	231 981	512 355
Feb	3 653 119	2 033 891	280 977	280 308	1 057 944	89 325	2 582 788	12 388	443 417	292 595	232 606	2 895 731	235 380	522 008
Mar	3 665 695	2 041 016	284 819	274 778	1 065 083	90 716	2 588 939	11 673	448 085	292 388	233 893	2 909 652	232 947	523 096
Abr	3 683 822	2 037 679	272 245	285 731	1 088 167	90 834	2 584 853	10 803	454 732	294 558	248 043	2 913 487	230 952	539 384

Véanse notas al final del capítulo

6. INSTITUCIONES FINANCIERAS MONETARIAS
B) Balance según los estados de la zona del euro

6.3 Activo. Residentes en España

Millones de euros

	Total	Préstamos y créditos								Valores distintos acciones y partic.		Participaciones en FMM	Acciones y participaciones
		Del cual		IFM total	Del cual		AAPP total	Del cual		Del cual			
		Total	Euros		Euros	Euros		Euros	Euros	Euros	Euros		
				Otros sectores residentes total			Total (a)						
1=2+10+12+13+14	2=4+6+8	3=5+7+9	4	5	6	7	8	9	10	11	12	13	
04	1 463 498	1 215 736	1 203 060	224 517	219 052	46 186	46 173	945 033	937 835	169 741	169 582	47	77 975
05	1 780 898	1 506 470	1 476 728	255 725	234 727	48 873	48 861	1 201 871	1 193 140	187 432	186 749	88	86 909
06	2 062 439	1 802 510	1 784 991	246 162	240 145	48 601	48 576	1 507 747	1 496 270	156 207	155 462	-	103 723
07	2 487 536	2 127 357	2 103 317	319 630	311 538	48 569	48 556	1 759 158	1 743 222	258 366	257 514	-	101 813
08	2 822 616	2 303 045	2 264 827	373 685	360 506	58 021	57 984	1 871 339	1 846 337	426 476	425 598	340	92 756
09 Ene	2 799 506	2 274 322	2 238 083	351 899	342 290	57 878	57 838	1 864 545	1 837 955	433 253	432 286	302	91 628
Feb	2 788 031	2 243 498	2 209 470	323 599	313 823	58 270	58 237	1 861 629	1 837 410	451 685	450 687	279	92 569
Mar	2 822 690	2 250 792	2 219 742	327 256	318 400	59 323	59 300	1 864 212	1 842 042	478 145	477 088	255	93 499
Abr	2 835 121	2 235 985	2 205 631	315 751	307 768	59 939	59 917	1 860 295	1 837 947	500 875	499 717	236	98 025
May	2 845 295	2 239 732	2 212 446	315 305	309 165	61 678	61 657	1 862 749	1 841 624	509 004	507 675	199	96 360
Jun	2 922 532	2 304 533	2 278 742	374 928	370 208	65 328	65 300	1 864 276	1 843 235	521 805	520 466	166	96 028
Jul	2 892 357	2 270 330	2 244 637	350 819	345 900	65 795	65 766	1 853 716	1 832 970	522 151	520 643	0	99 875
Ago	2 847 348	2 227 876	2 203 873	320 445	316 903	65 834	65 804	1 841 597	1 821 166	521 890	520 177	1	97 582
Sep	2 854 864	2 223 322	2 199 791	307 547	303 810	66 080	66 050	1 849 695	1 829 931	534 155	531 854	0	97 387
Oct	2 848 895	2 214 427	2 191 364	309 273	305 713	66 845	66 824	1 838 309	1 818 827	534 907	532 509	1	99 560
Nov	2 855 386	2 214 549	2 192 145	309 039	305 619	67 219	67 197	1 838 291	1 819 329	540 836	538 490	0	100 002
Dic	2 896 138	2 254 311	2 233 126	343 195	339 922	69 115	69 093	1 842 001	1 824 110	542 426	540 173	0	99 401
10 Ene	2 868 817	2 232 183	2 210 121	339 183	335 699	71 734	71 711	1 821 266	1 802 712	535 073	531 536	0	101 561
Feb	2 868 309	2 235 081	2 212 588	338 244	334 802	73 178	73 164	1 823 659	1 804 622	535 847	532 375	-	97 380
Mar	2 883 370	2 244 008	2 220 942	338 909	335 269	73 011	72 997	1 832 088	1 812 676	540 779	536 391	-	98 583
Abr	P 2 896 486	2 253 027	2 230 221	355 582	352 249	74 201	74 188	1 823 244	1 803 784	540 503	536 007	-	102 956

Véanse notas al final del capítulo

6. INSTITUCIONES FINANCIERAS MONETARIAS
B) Balance según los estados de la zona del euro

6.4 Activo. Residentes en España:
detalle de valores distintos de acciones y participaciones

Millones de euros

	Total	Del cual		IFM			AAPP		Otros sectores residentes	
		Euros	Total	Del cual		Total	Del cual		Total	Euros
				Euros	Hasta dos años		Euros			
								Euros		
1=3+6+8	2=4+7+9	3	4	5	6	7	8	9		
04	169 741	169 582	28 794	28 794	14 724	101 944	101 785	39 003	39 003	
05	187 432	186 749	39 325	38 882	18 732	99 066	98 844	49 041	49 023	
06	156 207	155 462	26 643	26 190	3 439	79 015	78 863	50 549	50 408	
07	258 366	257 514	39 420	38 958	12 098	85 656	85 552	133 291	133 004	
08	426 476	425 598	60 069	59 685	24 023	111 268	111 157	255 139	254 755	
09 Ene	433 253	432 286	60 792	60 382	24 779	117 117	116 997	255 343	254 907	
Feb	451 685	450 687	63 785	63 361	25 078	124 978	124 855	262 922	262 471	
Mar	478 145	477 088	71 586	71 163	28 047	131 940	131 785	274 619	274 141	
Abr	500 875	499 717	80 928	80 404	26 377	140 212	140 060	279 735	279 254	
May	509 004	507 675	84 155	83 427	22 902	141 191	141 046	283 658	283 201	
Jun	521 805	520 466	82 096	81 347	23 487	149 748	149 593	289 961	289 527	
Jul	522 151	520 643	82 753	82 005	23 728	146 301	146 145	293 096	292 493	
Ago	521 890	520 177	83 079	82 344	23 401	147 857	147 698	290 954	290 136	
Sep	534 155	531 854	85 932	85 233	23 570	156 067	155 913	292 156	290 708	
Oct	534 907	532 509	87 799	87 089	23 278	159 644	159 495	287 464	285 925	
Nov	540 836	538 490	88 355	87 648	21 251	164 345	164 197	288 135	286 645	
Dic	542 426	540 173	84 136	83 405	20 442	167 124	166 991	291 167	289 778	
10 Ene	535 073	531 536	86 746	85 994	21 163	160 388	160 229	287 940	285 313	
Feb	535 847	532 375	89 943	89 187	22 462	158 525	158 365	287 380	284 823	
Mar	540 779	536 391	89 860	89 092	20 772	166 281	166 140	284 639	281 159	
Abr	P 540 503	536 007	89 923	89 154	18 869	168 459	168 297	282 122	278 557	

6. INSTITUCIONES FINANCIERAS MONETARIAS
B) Balance según los estados de la zona del euro

6.5 Activo. Residentes en otros países de la zona euro

Millones de euros

	Préstamos y créditos										Participaciones en FMM	Acciones y participaciones	
	Del cual		IFM total	Del cual		AAPP total	Del cual		Otros sectores residentes total	Del cual			
	Total	Euros		Total	Euros		Total	Euros		Total (a)			Euros
	1=12+13	2=4+6+8	3=5+7+9	4	5	6	7	8	9	10			11
04	192 287	101 684	89 925	91 111	80 381	87	80	10 486	9 464	83 120	80 413	34	7 448
05	246 425	105 640	92 204	93 261	81 198	201	197	12 178	10 809	131 449	128 258	59	9 276
06	245 531	141 859	126 875	122 060	111 463	110	110	19 689	15 302	91 088	87 810	-	12 584
07	281 462	140 461	129 489	118 925	111 142	117	117	21 419	18 230	106 677	103 915	-	34 324
08	289 116	146 844	134 098	121 172	111 859	101	101	25 571	22 138	110 928	108 752	-	31 344
09 Ene	289 704	147 298	134 759	121 280	112 372	101	101	25 917	22 286	111 308	109 246	3	31 096
<i>Feb</i>	285 786	143 153	129 516	117 167	107 199	100	100	25 886	22 216	111 868	109 867	8	30 757
<i>Mar</i>	277 700	135 063	122 798	108 438	99 567	100	100	26 524	23 130	111 722	109 836	11	30 903
<i>Abr</i>	284 559	139 296	127 436	112 563	104 261	100	100	26 632	23 074	114 023	112 114	11	31 229
<i>May</i>	277 415	132 436	121 350	106 146	98 492	100	100	26 190	22 758	113 460	111 556	11	31 509
<i>Jun</i>	285 255	135 602	125 136	107 353	100 339	99	99	28 150	24 698	118 476	116 653	11	31 165
<i>Jul</i>	288 636	138 304	127 434	109 816	102 361	99	99	28 389	24 973	119 050	117 273	11	31 271
<i>Ago</i>	294 688	145 684	134 301	117 368	109 475	99	99	28 217	24 727	117 359	115 594	9	31 636
<i>Sep</i>	292 999	140 322	129 318	112 285	104 664	99	99	27 938	24 555	120 804	119 124	8	31 866
<i>Oct</i>	291 885	141 205	130 189	114 767	107 163	99	99	26 340	22 927	118 733	117 098	8	31 939
<i>Nov</i>	282 833	133 076	122 828	107 128	100 230	98	98	25 850	22 500	117 977	116 396	9	31 771
<i>Dic</i>	274 974	125 851	115 621	99 272	92 444	97	97	26 482	23 080	117 046	115 561	9	32 067
10 Ene	271 611	126 626	116 836	100 497	94 221	97	97	26 032	22 519	112 632	111 124	9	32 344
<i>Feb</i>	255 929	118 586	108 250	92 461	85 746	96	96	26 028	22 408	109 831	108 323	8	27 504
<i>Mar</i>	249 560	113 444	102 460	86 871	79 536	1 096	1 096	25 477	21 828	111 446	109 727	5	24 666
<i>Abr</i>	242 521	113 909	102 378	88 588	80 915	96	96	25 225	21 367	105 239	103 441	4	23 369

Véanse notas al final del capítulo

6. INSTITUCIONES FINANCIERAS MONETARIAS
B) Balance según los estados de la zona del euro

6.6 Activo. Residentes en otros países de la zona euro: detalle de valores distintos de acciones y participaciones

Millones de euros

	Del cual		IFM			AAPP		Otros sectores residentes	
	Euros	Total	Del cual		Hasta dos años	Total	Euros	Total	Euros
			Euros	Hasta dos años					
1=3+6+8	2=4+7+9	3	4	5	6	7	8	9	
04	83 120	80 413	16 230	14 134	2 722	50 199	50 119	16 691	16 160
05	131 449	128 258	20 201	17 575	1 884	93 152	93 096	18 097	17 587
06	91 088	87 810	21 976	19 409	550	53 422	53 374	15 690	15 027
07	106 677	103 915	22 072	19 885	1 389	68 762	68 724	15 843	15 306
08	110 928	108 752	18 069	16 534	1 690	75 029	75 022	17 830	17 196
09 Ene	111 308	109 246	17 353	15 890	1 601	75 857	75 849	18 098	17 507
<i>Feb</i>	111 868	109 867	17 524	16 141	1 551	76 187	76 178	18 158	17 548
<i>Mar</i>	111 722	109 836	17 061	15 767	1 489	76 320	76 312	18 341	17 757
<i>Abr</i>	114 023	112 114	16 942	15 582	1 491	78 654	78 645	18 427	17 886
<i>May</i>	113 460	111 556	16 726	15 374	1 492	77 587	77 579	19 147	18 603
<i>Jun</i>	118 476	116 653	16 395	15 130	1 321	82 837	82 828	19 244	18 695
<i>Jul</i>	119 050	117 273	16 360	15 149	1 446	83 849	83 840	18 841	18 283
<i>Ago</i>	117 359	115 594	15 997	14 826	1 784	82 457	82 449	18 905	18 320
<i>Sep</i>	120 804	119 124	16 062	14 933	2 040	85 181	85 172	19 560	19 019
<i>Oct</i>	118 733	117 098	15 629	14 527	1 445	83 969	83 961	19 135	18 610
<i>Nov</i>	117 977	116 396	16 007	14 955	1 499	82 452	82 444	19 517	18 997
<i>Dic</i>	117 046	115 561	15 907	14 946	1 502	81 630	81 623	19 510	18 992
10 Ene	112 632	111 124	15 786	14 792	1 303	77 344	77 336	19 502	18 996
<i>Feb</i>	109 831	108 323	15 271	14 304	1 276	75 586	75 529	18 974	18 490
<i>Mar</i>	111 446	109 727	14 998	14 038	1 232	77 648	77 382	18 800	18 307
<i>Abr</i>	105 239	103 441	14 593	13 546	1 140	71 780	71 528	18 867	18 367

6. INSTITUCIONES FINANCIERAS MONETARIAS
B) Balance según los estados de la zona del euro

6.7 Pasivo. Depósitos de los residentes en España: por sectores y detalle por instrumentos de los depósitos de OOAAPP

Millones de euros

	Por sectores							OOAAPP: depósitos por instrumentos								
	Total	Del cual		IFM		AAPP		Otros sectores residentes	Total	Del cual		A la vista	Del cual		Con preaviso	Cesiones temporales
		Euros	Total	Euros	Admis. tración Central	Otras Admis. traciones Públicas	Euros			A plazo total	Hasta dos años					
													10+11	11		
1=3+5+7	2	3	4	5	6=8	7	8=+13+14	9	10	11	12	13	14			
04	1 002 730	991 388	224 981	219 512	20 718	35 589	721 442	35 589	35 587	31 783	2 863	2 779	264	679		
05	1 244 952	1 222 112	255 761	248 583	24 679	43 903	920 610	43 903	43 903	38 994	3 776	3 558	0	1 133		
06	1 488 447	1 449 787	248 857	242 933	27 426	54 346	1 157 818	54 346	54 346	46 972	6 143	5 969	-	1 231		
07	1 798 740	1 746 871	320 978	312 972	30 924	62 326	1 384 511	62 326	62 323	52 812	7 356	7 226	0	2 158		
08	2 052 574	2 003 182	375 757	363 154	42 749	52 076	1 581 993	52 076	52 074	44 154	6 567	6 335	-	1 355		
09 Ene	2 023 561	1 972 017	351 615	339 896	54 830	50 954	1 566 162	50 954	50 954	42 683	7 045	6 791	-	1 226		
Feb	2 005 741	1 955 483	323 313	311 462	55 548	51 654	1 575 226	51 654	51 653	43 155	7 134	6 905	-	1 364		
Mar	2 024 796	1 977 183	327 631	316 806	55 003	53 930	1 588 232	53 930	53 929	45 757	6 614	6 492	-	1 559		
Abr	2 025 332	1 979 946	318 592	308 594	70 891	52 911	1 582 939	52 911	52 910	45 045	6 587	6 467	-	1 279		
May	2 029 618	1 987 154	319 221	311 190	63 873	50 714	1 595 810	50 714	50 713	42 529	7 042	6 918	-	1 144		
Jun	2 098 566	2 057 765	374 280	367 671	56 795	54 637	1 612 854	54 637	54 635	46 366	7 003	6 887	-	1 268		
Jul	2 058 760	2 017 844	351 254	344 519	40 004	58 244	1 609 258	58 244	58 242	49 499	7 663	7 547	-	1 082		
Ago	2 018 985	1 979 842	320 015	314 691	37 616	57 472	1 603 881	57 472	57 470	48 801	7 704	7 548	-	968		
Sep	2 022 354	1 984 034	307 331	301 921	52 843	57 197	1 604 984	57 197	57 195	48 628	7 466	7 307	-	1 103		
Oct	2 020 100	1 980 273	307 574	302 400	67 513	59 480	1 585 534	59 480	59 478	51 454	7 078	6 914	-	947		
Nov	2 023 240	1 985 538	309 273	304 292	73 170	61 982	1 578 815	61 982	61 980	54 118	6 742	6 564	-	1 121		
Dic	2 069 550	2 031 579	343 258	338 401	58 553	54 486	1 613 253	54 486	54 484	47 329	5 491	5 368	-	1 666		
10 Ene	2 041 571	2 000 646	336 760	331 317	65 797	52 712	1 586 301	52 712	52 709	45 924	5 793	5 659	-	995		
Feb	2 021 658	1 982 347	338 812	333 456	51 564	52 900	1 578 381	52 900	52 898	46 284	5 675	5 505	-	941		
Mar	2 029 502	1 990 185	340 855	335 248	53 798	53 163	1 581 686	53 163	53 161	45 957	6 221	6 016	-	986		
Abr	P2 027 007	1 988 104	358 281	353 102	56 831	53 061	1 558 834	53 061	53 058	45 717	6 184	5 961	-	1 161		

6. INSTITUCIONES FINANCIERAS MONETARIAS
B) Balance según los estados de la zona del euro

6.8 Pasivo. Depósitos de los residentes en España: detalle de otros sectores residentes

Millones de euros

	Total	Depósitos en euros						Depósitos en monedas distintas del euro					
		Total	A la vista	Del cual		Con preaviso	Cesiones temporales	Total	A la vista	Del cual		Con preaviso	Cesiones temporales
				A plazo total	Hasta dos años					A plazo total	Hasta dos años		
1=2+8	2=3+4+6+7	3	4	5	6	7	8=+12+13	9	10	11	12	13	
04	721 442	715 593	189 074	287 935	160 467	157 935	80 649	5 849	3 135	2 615	1 908	33	66
05	920 610	904 967	398 540	433 380	190 520	0	73 046	15 643	3 141	12 475	4 393	-	27
06	1 157 818	1 125 099	450 777	590 492	246 406	6	83 824	32 719	3 867	28 838	7 785	-	14
07	1 384 511	1 340 666	440 363	814 692	352 706	19	85 592	43 845	4 219	39 612	9 129	-	14
08	1 581 993	1 545 219	425 513	1 039 696	500 488	20	79 991	36 774	4 314	32 460	9 098	-	-
09 Ene	1 566 162	1 526 351	419 694	1 034 852	498 465	20	71 784	39 811	4 838	34 972	9 218	-	2
Feb	1 575 226	1 536 833	426 209	1 039 923	501 303	22	70 679	38 393	4 368	34 025	8 891	-	-
Mar	1 588 232	1 551 458	428 625	1 049 832	509 413	22	72 979	36 775	4 184	32 590	7 990	-	-
Abr	1 582 939	1 547 568	429 135	1 052 269	509 193	23	66 140	35 371	4 451	30 917	8 937	-	-
May	1 595 810	1 561 396	441 177	1 054 513	505 029	24	65 682	34 414	4 168	30 245	8 843	-	1
Jun	1 612 854	1 578 678	457 705	1 052 577	500 652	25	68 371	34 176	4 365	29 812	8 552	-	-
Jul	1 609 258	1 575 095	456 952	1 057 653	498 937	25	60 466	34 163	4 250	29 910	7 893	-	2
Ago	1 603 881	1 570 080	453 817	1 055 104	497 430	24	61 135	33 801	4 310	29 491	7 533	-	1
Sep	1 604 984	1 572 095	455 202	1 048 800	486 976	24	68 070	32 889	4 615	28 274	6 854	-	-
Oct	1 585 534	1 550 898	458 168	1 035 553	475 733	24	57 153	34 636	4 443	30 190	8 361	-	3
Nov	1 578 815	1 546 108	458 241	1 032 556	472 474	25	55 286	32 707	4 397	28 307	8 972	-	3
Dic	1 613 253	1 580 157	471 647	1 041 390	476 500	26	67 095	33 097	4 169	28 927	9 162	-	-
10 Ene	1 586 301	1 550 835	467 657	1 030 210	466 892	26	52 943	35 466	4 320	31 146	10 298	-	-
Feb	1 578 381	1 544 442	467 905	1 023 306	461 458	28	53 203	33 939	4 397	29 542	9 882	-	-
Mar	1 581 686	1 547 995	464 050	1 023 134	462 193	29	60 782	33 690	4 300	29 391	11 115	-	-
Abr	P1 558 834	1 525 130	457 465	1 016 875	455 675	29	50 760	33 705	4 413	29 291	10 721	-	-

6. INSTITUCIONES FINANCIERAS MONETARIAS
B) Balance según los estados de la zona del euro

6.9 Pasivo. Depósitos de residentes en otros países de la zona euro: por sectores y detalle por instrumentos de los depósitos de OOAAPP

Millones de euros

	Por sectores							OOAAPP: depósitos por instrumentos						
	Total	Del cual		IFM		AAPP		Otros sectores residentes (a)	Total	A la vista	Del cual		Con preaviso	Cesiones temporales
		Euros	Total	Euros	Adminis tración Central	Otras Admi nistraciones Públi cas	Euros				A plazo total	Hasta dos años		
04	146 951	136 946	115 690	107 187	120	0	31 141	0	0	0	-	-	-	-
05	179 423	167 698	152 254	141 795	253	250	26 666	250	250	250	-	-	-	-
06	184 902	169 779	155 849	141 605	2	0	29 051	0	0	0	-	-	-	-
07	233 369	215 781	200 274	183 904	2	0	33 093	0	0	0	-	-	-	-
08	270 044	248 194	233 680	213 932	4	0	36 360	0	0	0	-	-	-	-
09 Ene	270 640	248 923	234 381	215 411	3	0	36 256	0	0	0	-	-	-	-
Feb	274 893	251 996	240 623	220 082	5	0	34 265	0	0	0	-	-	-	-
Mar	264 836	243 738	230 148	211 426	7	0	34 681	0	0	0	-	-	-	-
Abr	259 838	239 259	226 380	208 112	5	0	33 453	0	0	0	-	-	-	-
May	264 304	244 122	227 858	210 295	2	0	36 444	0	0	0	-	-	-	-
Jun	274 536	253 375	236 793	218 503	2	0	37 740	0	0	0	-	-	-	-
Jul	282 379	261 025	245 315	226 480	2	0	37 061	0	0	0	-	-	-	-
Ago	286 119	266 208	249 261	231 720	2	0	36 855	0	0	0	-	-	-	-
Sep	284 842	266 527	246 338	230 033	3	0	38 501	0	0	0	-	-	-	-
Oct	279 579	259 971	242 565	225 248	2	0	37 011	0	0	0	-	-	-	-
Nov	270 645	251 369	232 912	215 845	2	0	37 730	0	0	0	-	-	-	-
Dic	286 364	267 965	249 771	233 683	2	0	36 591	0	0	0	-	-	-	-
10 Ene	282 269	263 924	246 731	230 186	4	0	35 534	0	0	0	-	-	-	-
Feb	280 870	261 708	245 193	227 976	64	0	35 613	0	0	0	-	-	-	-
Mar	284 704	264 869	248 218	230 239	95	0	36 391	0	0	0	-	-	-	-
Abr P	272 157	252 088	236 360	218 650	5	0	35 792	0	0	0	-	-	-	-

Véanse notas al final del capítulo

6. INSTITUCIONES FINANCIERAS MONETARIAS
B) Balance según los estados de la zona del euro

6.10 Pasivo. Depósitos de residentes en otros países de la zona euro: detalle de otros sectores residentes

Millones de euros

	Depósitos en euros							Depósitos en monedas distintas del euro					
	Total	Total	A la vista	Del cual		Con preaviso	Cesiones temporales	Total	A la vista	Del cual		Con preaviso	Cesiones temporales
				A plazo total	Hasta dos años					A plazo total	Hasta dos años		
04	31 141	29 639	3 028	24 952	10 997	1 437	222	1 502	127	1 366	1 148	9	-
05	26 666	25 400	4 498	19 953	5 680	535	413	1 267	153	1 114	887	-	-
06	29 051	28 172	5 031	22 188	9 654	506	447	880	116	758	634	-	5
07	33 093	31 875	3 900	27 090	12 273	601	284	1 218	165	1 053	914	-	-
08	36 360	34 259	3 533	29 788	17 159	554	384	2 101	253	1 848	1 779	-	-
09 Ene	36 256	33 510	3 426	29 078	17 357	529	477	2 745	295	2 450	2 375	-	-
Feb	34 265	31 911	3 682	27 198	15 586	501	530	2 354	162	2 193	2 116	-	-
Mar	34 681	32 309	3 815	27 649	15 531	489	355	2 371	136	2 235	2 164	-	-
Abr	33 453	31 145	3 652	26 534	14 618	465	494	2 308	213	2 095	2 024	-	-
May	36 444	33 825	3 707	29 323	16 223	440	355	2 618	175	2 444	2 204	-	-
Jun	37 740	34 870	4 089	29 921	16 990	417	443	2 869	193	2 676	2 449	-	-
Jul	37 061	34 542	4 060	29 760	16 795	418	304	2 519	173	2 346	2 119	-	-
Ago	36 855	34 485	4 130	29 500	16 675	391	464	2 370	194	2 176	1 960	-	-
Sep	38 501	36 491	4 099	30 504	17 172	381	1 506	2 011	230	1 781	1 597	-	-
Oct	37 011	34 721	3 934	30 106	16 898	367	314	2 290	326	1 965	1 782	-	-
Nov	37 730	35 521	4 098	30 685	17 047	354	383	2 210	251	1 959	1 778	-	-
Dic	36 591	34 280	4 183	28 472	14 739	363	1 261	2 311	234	2 078	1 889	-	-
10 Ene	35 534	33 736	4 352	28 644	14 898	350	389	1 798	221	1 577	1 381	-	-
Feb	35 613	33 670	4 342	28 357	14 600	336	635	1 944	238	1 705	1 506	-	-
Mar	36 391	34 538	4 479	28 297	14 975	328	1 434	1 853	254	1 599	1 398	-	-
Abr P	35 792	33 436	4 394	27 824	14 571	320	899	2 356	240	2 116	1 912	-	-

6. INSTITUCIONES FINANCIERAS MONETARIAS
B) Balance según los estados de la zona del euro

6.11 Activo. Resto del mundo

Millones de euros

	Del cual		Préstamos y créditos		Valores distintos de acciones y particip.		Acciones y participaciones
	Total	Euros	Total	Euros	Total	Euros	
04	121 159	48 660	53 541	29 955	37 875	18 705	29 743
05	151 029	60 480	74 289	40 048	48 296	20 432	28 444
06	184 098	77 027	97 593	58 961	50 442	18 066	36 063
07	211 174	86 140	119 296	69 640	43 938	16 500	47 940
08	208 634	74 198	111 208	53 755	48 621	20 443	48 805
09 Ene	228 034	...	127 068	65 333	49 449	...	51 517
Feb	224 167	...	123 925	62 211	49 181	...	51 062
Mar	216 742	77 505	116 122	58 446	49 501	19 059	51 119
Abr	213 086	...	111 827	58 012	49 776	...	51 482
May	207 138	...	107 211	56 398	48 872	...	51 055
Jun	212 012	73 023	110 401	55 188	50 268	17 834	51 343
Jul	198 732	...	97 138	45 202	49 427	...	52 168
Ago	195 240	...	93 754	43 429	49 268	...	52 218
Sep	199 721	66 380	99 500	48 553	48 004	17 827	52 217
Oct	196 181	...	95 397	49 509	48 505	...	52 278
Nov	193 370	...	93 417	46 934	47 013	...	52 939
Dic	216 956	84 916	115 688	67 759	47 981	17 157	53 287
10 Ene	228 437	...	126 107	77 174	48 489	...	53 840
Feb	228 112	...	124 968	73 271	48 923	...	54 222
Mar	229 829	89 295	124 258	72 714	50 466	...	55 105
Abr P	228 242	...	121 522	71 642	50 065	...	56 655

6. INSTITUCIONES FINANCIERAS MONETARIAS
B) Balance según los estados de la zona del euro

6.12 Pasivo. Resto del mundo y rúbricas no clasificadas: total y algunos detalles

Millones de euros

	Resto del mundo. Depósitos					Rúbricas no clasificadas (pasivos, excepto depósitos y participes de FMM)							
	Total	Del cual		Cesiones temporales	Total	Del cual:							
		Euros	Vista, a plazo y con preaviso			Hasta 2 años	Euros	Hasta 2 años	Valores distintos de acciones		Otros pasivos		
	1=3+5		2	3	4	5			6	7	8	9	Del cual
		Total					Euros	Total					Euros
04	179 162	93 979	171 166	113 528	7 996	500 928	300 920	55 267	178 404	168 755	116 115	...	
05	204 233	106 588	179 621	132 530	24 612	651 312	381 426	67 965	257 896	243 601	156 934	...	
06	195 937	96 107	184 928	142 964	11 009	797 637	422 260	75 851	352 634	332 112	187 408	...	
07	211 871	101 929	197 016	164 463	14 855	938 853	483 858	116 608	426 416	395 035	223 846	...	
08	270 024	138 158	253 473	219 315	16 551	1 000 065	483 902	85 595	398 626	369 120	265 774	...	
09 Ene	290 847	153 850	271 105	234 920	19 743	1 009 012	482 652	84 315	403 188	369 893	261 458	...	
Feb	287 529	157 043	269 584	232 168	17 944	1 016 050	488 193	84 996	409 764	375 169	256 323	...	
Mar	287 822	159 258	272 887	238 828	14 935	1 028 961	495 099	86 882	415 038	381 917	260 183	...	
Abr	286 865	160 150	269 100	235 146	17 765	1 042 966	507 310	82 899	425 963	392 377	260 002	...	
May	278 967	155 211	259 703	226 633	19 264	1 039 767	505 591	78 203	435 003	403 132	248 975	...	
Jun	281 128	149 179	268 327	235 797	12 801	1 039 758	507 904	78 306	439 119	406 325	243 186	...	
Jul	260 460	139 448	246 553	214 576	13 907	1 054 814	509 950	78 910	440 543	407 417	250 213	...	
Ago	257 987	137 637	242 918	210 830	15 069	1 051 329	510 648	79 260	441 117	408 265	243 713	...	
Sep	261 506	132 487	246 690	214 830	14 816	1 047 481	515 047	76 399	443 407	411 263	234 134	...	
Oct	258 297	132 798	237 998	206 645	20 299	1 049 698	516 688	73 371	446 440	413 501	232 750	...	
Nov	252 448	125 145	234 588	204 365	17 860	1 063 849	518 556	69 808	448 327	415 708	241 078	...	
Dic	262 803	130 240	247 378	205 274	15 425	1 034 413	513 763	68 098	439 877	408 535	217 687	...	
10 Ene	271 404	134 742	254 450	211 265	16 954	1 051 255	515 887	68 828	446 506	413 603	227 383	...	
Feb	280 260	139 860	262 515	217 589	17 745	1 057 944	511 816	68 039	443 417	410 103	232 606	...	
Mar	274 733	136 804	255 176	211 801	19 557	1 065 083	517 793	70 572	448 085	415 404	233 893	...	
Abr P	285 689	148 979	261 006	213 469	24 683	1 088 167	524 316	68 709	454 732	422 679	248 043	...	

NOTAS A LOS CUADROS DEL CAPÍTULO 6. INSTITUCIONES FINANCIERAS MONETARIAS

Cuadro 6.1

- a. Véase detalle en los cuadros 6.3 y 6.4.
- b. Véase detalle en los cuadros 6.5 y 6.6.
- c. Véase detalle en el cuadro 6.11.

Cuadro 6.2

- a. Columna que tiene desarrollo en el cuadro 6.12.

Cuadro 6.3

- a. Columna que tiene desarrollo en el cuadro 6.4.

Cuadro 6.5

- a. Columna que tiene desarrollo en el cuadro 6.6.

Cuadro 6.9

- a. Columna que tiene desarrollo en el cuadro 6.10.

7 BANCO DE ESPAÑA
BANCO DE ESPAÑA

Datos referidos a Abril de 2010

Millones de euros

	Serie en cuadro y columna/ Time series in table and column		
ACTIVO			ASSETS
1 A. RESIDENTES EN ESPAÑA	7.1/2	127 648	1 A. DOMESTIC
2 2. Préstamos y créditos	7.3/2	96 121	2 2. Loans
3 2e. Del cual: euros	7.3/3	96 121	3 2e. Of which: euro
4 IFM	7.3/4	92 039	4 MFIs
5 2e. Del cual: euros	7.3/5	92 039	5 2e. Of which: euro
6 Administraciones Públicas	7.3/6	4 082	6 General government
7 2e. Del cual: euros	7.3/7	4 082	7 2e. Of which: euro
8 Otros residentes	7.3/8	-	8 Other resident sectors
9 2e. Del cual: euros	7.3/9	-	9 2e. Of which: euro
10 3. Valores distintos de acciones y participaciones	7.3/10	31 502	10 3. Securities other than shares
11 3e. Del cual: euros	7.3/11	31 502	11 3e. Of which: euro
12 IFM	7.4/3	15 917	12 MFIs
13 3e. Del cual: euros	7.4/4	15 917	13 3e. Of which: euro
14 Administraciones Públicas	7.4/6	15 585	14 General government
15 3e. Del cual: euros	7.4/7	15 585	15 3e. Of which: euro
16 Otros residentes	7.4/8	-	16 Other resident sectors
17 3e. Del cual: euros	7.4/9	-	17 3e. Of which: euro
18 5. Acciones y participaciones	7.3/13	25	18 5. Shares and other equity
19 IFM	-	-	19 MFIs
20 Otros residentes	-	25	20 Other resident sectors
21 B. RESIDENTES EN OTROS PAÍSES DE LA ZONA DEL EURO	7.1/3	61 040	21 B. OTHER EURO AREA COUNTRIES
22 2. Préstamos y créditos	7.5/2	4 785	22 2. Loans
23 2e. Del cual: euros	7.5/3	4 785	23 2e. Of which: euro
24 IFM	7.5/4	4 785	24 MFIs
25 2e. Del cual: euros	7.5/5	4 785	25 2e. Of which: euro
26 Administraciones Públicas	7.5/6	-	26 General government
27 2e. Del cual: euros	7.5/7	-	27 2e. Of which: euro
28 Otros residentes	7.5/8	-	28 Other resident sectors
29 2e. Del cual: euros	7.5/9	-	29 2e. Of which: euro
30 3. Valores distintos de acciones y participaciones	7.5/10	55 592	30 3. Securities other than shares
31 3e. Del cual: euros	7.5/11	55 592	31 3e. Of which: euro
32 IFM	7.6/3	1 459	32 MFIs
33 3e. Del cual: euros	7.6/4	1 459	33 3e. Of which: euro
34 Administraciones Públicas	7.6/6	54 132	34 General government
35 3e. Del cual: euros	7.6/7	54 132	35 3e. Of which: euro
36 Otros residentes	7.6/8	-	36 Other resident sectors
37 3e. Del cual: euros	7.6/9	-	37 3e. Of which: euro
38 4. Participaciones en FMM	7.5/12	-	38 4. Money market fund shares/units
39 IFM	-	-	39 MFIs
40 4e. Del cual: euros	-	-	40 4e. Of which: euro
41 5. Acciones y participaciones	7.5/13	663	41 5. Shares and other equity
42 IFM	-	663	42 MFIs
43 Otros residentes	-	-	43 Other resident sectors
44 C. RESTO DEL MUNDO	7.1/4	9 928	44 C. REST OF THE WORLD
45 2. Préstamos y créditos	7.11/3	160	45 2. Loans
46 2e. Del cual: euros	7.11/4	-	46 2e. Of which: euro
47 3. Valores distintos de acciones y participaciones	7.11/5	9 743	47 3. Securities other than shares
48 3e. Del cual: euros	7.11/6	1 014	48 3e. Of which: euro
49 5. Acciones y participaciones	7.11/7	25	49 5. Shares and other equity
50 5e. Del cual: euros	-	-	50 5e. Of which: euro

April 2010 data

7.C Balance sheet

EUR millions

7. BANCO DE ESPAÑA

Véanse notas al final del capítulo./ See notes at the end of the chapter.

7. BANCO DE ESPAÑA

7.C Balance

Datos referidos a Abril de 2010

Millones de euros

	Serie en cuadro y columna/ Time series in table and column		
ACTIVO (continuación)			ASSETS (continued)
51 D. SIN CLASIFICAR	7.1/5	29 458	51 D. UNCLASSIFIED
52 1. Efectivo (todas las monedas)	7.1/10	0	52 1. Cash (all currencies)
53 1e. Del cual: euros	-	-	53 1e. Of which: euro
54 6. Activo fijo	7.1/11	244	54 6. Fixed assets
55 7. Otros activos	7.1/12	29 214	55 7. Remaining assets
56 7e. Del cual: euros	-	-	56 7e. Of which: euro
57 7.1. Oro y derechos en oro	7.11/9	8 034	57 7.1. Gold & gold receivable
58 7.2. Tenencias de DEG	7.11/10	3 359	58 7.2. SDRs holdings
59 7.3. Posición de reserva y otros activos	7.11/11	1 020	59 7.3. Reserve position in the IMF and other assets en el FMI
60 7.4. Resto de activos	7.11/12	16 802	60 7.4. Rest of assets
61 TOTAL ACTIVO.	7.1/1	228 074	61 TOTAL ASSETS
62 e. euros	7.1/13	189 945	62 e. euro
63 x. Monedas distintas del euro	7.1/14	21 327	63 x. Other currencies
64 n/c Sin clasificar	7.1/15	16 802	64 n/c Unclassified
PRO MEMORIA:			PRO MEMORIA:
65 Activos en euros frente al resto del mundo (46+48+50) . . .	7.11/2	1 014	65 Claims on rest of the world in euro (46+48+50)
66 Activos en monedas distintas del euro frente a residentes en otros países de la zona euro (22-23+30-31+38-40) . . .	7.5/14	0	66 Claims on residents in other euro area countries in foreign currencies (22-23+30-31+38-40)
67 Activos de reserva	16.25/1	21 657	67 Reserve assets
68 TOTAL (65 a 67)	22 670	68 TOTAL (65 a 67)

April 2010 data

7.C Balance sheet

EUR millions

7. BANCO DE ESPAÑA

Véanse notas al final del capítulo./ See notes at the end of the chapter.

Datos referidos a Abril de 2010

Millones de euros

	Serie en cuadro y columna/ Time series in table and column		
PASIVO			LIABILITIES
1 A. RESIDENTES EN ESPAÑA	7.2/2	80 563	1 A. DOMESTIC
2 9. Depósitos	7.7/1	80 563	2 9. Deposits
3 9e. Del cual: euros	7.7/2	80 562	3 9e. Of which: euro
4 IFM	7.7/3	47 860	4 MFIs
5 9e. Del cual: euros	7.7/4	47 860	5 9e. Of which in euro
6 Administración Central	7.7/5	13 675	6 Central government
7 9e. Del cual: euros	-	13 675	7 9e. Of which: euro
8 Otras Administraciones Públicas	7.7/6	17 550	8 Other general government
9 9e. Del cual: euros	7.7/9	17 550	9 9e. Of which: euro
10 Otros residentes	7.7/7	1 478	10 Other resident sectors
11 9e. Del cual: euros	7.8/2	1 477	11 9e. Of which: euro
12 B. RESIDENTES EN OTROS PAÍSES DE LA ZONA DEL EURO	7.2/3	35 739	12 B. OTHER EURO AREA COUNTRIES
13 9. Depósitos	7.9/1	35 739	13 9. Deposits
14 9e. Del cual: euros	7.9/2	35 739	14 9e. Of which: euro
15 IFM	7.9/3	35 739	15 MFIs
16 9e. Del cual: euros	7.9/4	35 739	16 9e. Of which: euro
17 Administración Central	7.9/5	-	17 Central government
18 9e. Del cual: euros	-	-	18 9e. Of which: euro
19 Otras Administraciones Públicas	7.9/6	-	19 Other general government
20 9e. Del cual: euros	7.9/9	-	20 9e. Of which: euro
21 Otros residentes	7.9/7	-	21 Other resident sectors
22 9e. Del cual: euros	7.10/2	-	22 9e. Of which: euro
23 C. RESTO DEL MUNDO	7.2/4	319	23 C. REST OF THE WORLD
24 9. Depósitos	7.12/1	319	24 9. Deposits
25 9e. Del cual: euros	7.12/2	318	25 9e. Of which: euro
26 D. SIN CLASIFICAR	7.2/5	111 453	26 D. UNCLASSIFIED
27 8. Billetes y monedas (a)	7.2/6	90 834	27 8. Notes and coins (a)
28 11. Valores distintos de acciones y participaciones	7.2/10	-	28 11. Debt securities issued
29 11e. Del cual: euros	-	-	29 11e. Of which: euro
30 13. Capital y reservas	7.2/11	16 842	30 13. Capital and reserves
31 14. Otros pasivos	7.2/12	3 778	31 14. Remaining liabilities
32 14e. Del cual: euros	7.12/7	-	32 14e. Of which: euro
33 14.1. Del cual: DEG asignados	7.12/8	3 217	33 14.1. Of which: Allocated SDRs
34 TOTAL PASIVO.	7.2/1	228 074	34 TOTAL LIABILITIES
35 e euro	7.2/13	207 453	35 e euro
36 x Monedas distintas del euro	7.2/14	3 219	36 x Other currencies
37 s/c Sin clasificar	7.2/15	17 402	37 n/c Unclassified

April 2010 data

7.C Balance sheet

EUR millions

7. BANCO DE ESPAÑA

Véanse notas al final del capítulo./ See notes at the end of the chapter.

7. BANCO DE ESPAÑA

7.1 Activo: resumen

Millones de euros

	Total =13 a 15 =6 a 12 1=2a5	Por residencia					Por instrumentos						Por monedas		
		Residentes en España (a)	Residentes en otros países de la zona euro (b)	Resto del mundo (c)	Rúbricas no clasif. por residencia del emisor	Préstamos y créditos	Valores distintos de acciones y participac.	Participacion. en FMM	Acciones y participaciones	Efectivo	Activo fijo	Otros activos no clasificados (c)	Euros	Monedas distintas del euro	Sin clasificar
05	126 993	51 555	54 621	9 076	11 742	60 654	54 096	-	502	1	204	11 537	105 974	16 949	4 070
06	140 158	39 794	76 075	11 986	12 303	60 716	66 658	-	480	1	210	12 092	119 517	15 691	4 950
07	177 554	90 783	63 513	11 907	11 350	84 629	81 086	-	489	0	230	11 120	156 921	15 248	5 385
08	211 483	121 588	65 896	10 465	13 534	111 215	86 246	-	487	1	236	13 298	181 708	22 972	6 803
09	219 804	122 981	62 737	9 228	24 859	100 834	93 398	-	714	0	240	24 619	186 973	19 270	13 561
09 Feb	195 186	101 131	66 455	11 246	16 355	90 574	87 727	-	531	1	236	16 117	167 029	19 771	8 386
Mar	190 945	100 363	64 737	9 988	15 857	86 748	87 627	-	713	0	236	15 621	162 653	19 887	8 404
Abr	189 609	100 145	63 678	9 881	15 904	84 883	88 109	-	713	0	236	15 667	161 638	19 326	8 644
May	188 724	99 717	62 467	9 411	17 128	83 216	87 670	-	709	0	239	16 889	161 873	17 254	9 597
Jun	223 296	135 857	61 614	9 431	16 394	118 279	87 915	-	709	0	240	16 154	198 348	15 918	9 029
Jul	212 050	123 388	62 108	9 840	16 714	104 587	90 040	-	709	0	241	16 473	187 183	15 510	9 358
Ago	209 578	117 044	61 550	10 210	20 775	97 329	90 766	-	709	0	239	20 535	180 844	17 800	10 934
Sep	205 974	111 739	62 838	9 062	22 335	91 276	91 656	-	707	0	240	22 095	175 898	17 988	12 089
Oct	211 036	115 823	62 897	9 048	23 267	94 427	92 634	-	707	0	239	23 028	180 125	18 053	12 858
Nov	207 991	112 183	62 422	9 035	24 351	90 078	92 855	-	707	0	241	24 110	176 010	18 593	13 387
Dic	219 804	122 981	62 737	9 228	24 859	100 834	93 398	-	714	0	240	24 619	186 973	19 270	13 561
10 Ene	220 638	122 496	62 619	9 482	26 041	99 562	94 322	-	714	0	240	25 801	186 369	19 701	14 568
Feb	224 645	125 535	62 138	9 746	27 226	101 308	95 397	-	714	1	240	26 985	188 928	20 504	15 213
Mar	224 132	126 034	61 824	9 798	26 476	100 778	96 164	-	714	0	241	26 235	189 113	20 597	14 422
Abr	P 228 074	127 648	61 040	9 928	29 458	101 066	96 837	-	714	0	244	29 214	189 945	21 327	16 802

Véanse notas al final del capítulo

7. BANCO DE ESPAÑA

7.2 Pasivo: resumen

Millones de euros

	Total =13a 15 6+9a12= 1=2a5=	Por residencia					Por instrumentos						Por monedas			Pro memoria: efectivo puesto en circulación por el Banco de España (e)
		Residentes en España (a)	Residentes en otros países de la zona euro	Resto del mundo (b)	Rúbricas no clasificadas por residencia del tenedor	Billetes y monedas			Depósitos	Valores distintos de acciones y participaciones	Capital y reservas	Otros pasivos no clasificados (b)	Euros	Monedas distintas del euro	Sin clasificar	
						Total	Billetes (c)	Monedas (d)								
						2	3	4								
05	126 993	32 163	-	154	94 677	59 356	56 558	2 798	32 317	-	10 524	24 796	115 211	491	11 291	83 024
06	140 158	38 064	-	281	101 813	65 929	62 865	3 064	38 345	-	10 680	25 204	128 231	497	11 430	90 042
07	177 554	72 678	3 275	275	101 326	70 920	67 613	3 307	76 228	-	11 384	19 023	164 933	439	12 182	88 823
08	211 483	74 861	34 989	244	101 389	79 438	76 018	3 420	110 094	-	13 780	8 171	196 584	403	14 496	86 563
09	219 804	67 816	41 135	265	110 589	91 741	88 274	3 468	109 215	-	15 319	3 529	200 955	3 080	15 770	84 067
09 Feb	195 186	55 009	37 522	395	102 260	84 610	81 213	3 398	92 926	-	16 566	1 083	177 456	427	17 303	82 028
Mar	190 945	57 151	32 140	351	101 303	85 161	81 775	3 386	89 642	-	15 058	1 083	174 772	366	15 806	82 713
Abr	189 608	60 909	25 761	331	102 607	86 461	83 084	3 377	87 001	-	15 178	968	173 431	368	15 809	83 282
May	188 724	58 592	26 939	316	102 877	86 720	83 332	3 387	85 847	-	15 004	1 153	172 558	337	15 829	82 718
Jun	223 296	83 909	35 260	336	103 792	87 013	83 601	3 413	119 505	-	15 120	1 659	206 516	330	16 450	83 633
Jul	212 050	68 101	39 275	351	104 323	88 019	84 580	3 439	107 727	-	15 437	867	195 745	330	15 976	83 825
Ago	209 578	57 656	45 375	354	106 194	87 471	84 016	3 455	103 384	-	15 469	3 254	190 854	2 809	15 915	81 919
Sep	205 974	51 771	47 376	163	106 665	87 445	83 980	3 466	99 309	-	15 718	3 502	186 753	3 059	16 162	80 717
Oct	211 036	62 051	41 211	310	107 464	87 913	84 451	3 462	103 572	-	15 951	3 599	191 484	3 039	16 513	80 470
Nov	207 991	69 141	29 553	334	108 963	88 411	84 955	3 456	99 028	-	16 757	3 794	187 438	3 032	17 521	80 600
Dic	219 804	67 816	41 135	265	110 589	91 741	88 274	3 468	109 215	-	15 319	3 529	200 955	3 080	15 770	84 067
10 Ene	220 638	73 757	37 405	519	108 958	89 247	85 771	3 476	111 681	-	15 842	3 869	200 926	3 148	16 564	80 561
Feb	224 645	72 585	41 702	525	109 833	89 325	85 852	3 473	114 812	-	16 616	3 892	204 135	3 195	17 314	79 952
Mar	224 132	69 391	43 305	367	111 069	90 716	87 250	3 466	113 063	-	16 452	3 901	203 777	3 187	17 167	82 239
Abr	P 228 074	80 563	35 739	319	111 453	90 834	87 369	3 465	116 621	-	16 842	3 778	207 453	3 219	17 402	79 873

Véanse notas al final del capítulo

7. BANCO DE ESPAÑA

7.3 Activo. Residentes en España

Millones de euros

	Total	Préstamos y créditos								Valores distintos acciones y parti.		Participaciones en FMM	Acciones y participaciones	
		Del cual		IFM total	Del cual		AAPP total	Del cual		Otros sectores residentes total	Del cual			
		Total	Euros		Total	Euros		Total	Euros		Total (a)			Euros (a)
		12+13+14 1=2+10+	2=4+6+8	3=5+7+9	4	5	6	7	8	9	10			11
05	51 555	40 376	39 910	32 397	31 931	7 979	7 979	-	-	11 135	11 135	-	44	
06	39 794	29 510	29 282	22 094	21 866	7 416	7 416	-	-	10 262	10 262	-	23	
07	90 783	79 343	77 206	73 511	71 374	5 832	5 832	-	-	11 414	11 414	-	26	
08	121 588	106 766	97 826	101 517	92 577	5 249	5 249	-	-	14 798	14 798	-	25	
09	122 981	95 903	95 903	91 238	91 238	4 665	4 665	-	-	27 053	27 053	-	25	
09 Feb	101 131	85 631	81 907	80 382	76 658	5 249	5 249	-	-	15 475	15 475	-	25	
Mar	100 363	81 831	77 129	76 582	71 880	5 249	5 249	-	-	18 507	18 507	-	25	
Abr	100 145	79 939	75 648	75 274	70 982	4 665	4 665	-	-	20 181	20 181	-	24	
May	99 717	78 307	75 887	73 642	71 222	4 665	4 665	-	-	21 389	21 389	-	21	
Jun	135 857	113 318	112 185	108 653	107 519	4 665	4 665	-	-	22 518	22 518	-	21	
Jul	123 388	99 645	99 244	94 980	94 579	4 665	4 665	-	-	23 722	23 722	-	21	
Ago	117 044	92 369	92 324	87 704	87 658	4 665	4 665	-	-	24 654	24 654	-	21	
Sep	111 739	86 319	86 285	81 653	81 619	4 665	4 665	-	-	25 402	25 402	-	19	
Oct	115 823	89 454	89 454	84 789	84 789	4 665	4 665	-	-	26 350	26 350	-	19	
Nov	112 183	85 126	85 126	80 460	80 460	4 665	4 665	-	-	27 038	27 038	-	19	
Dic	122 981	95 903	95 903	91 238	91 238	4 665	4 665	-	-	27 053	27 053	-	25	
10 Ene	122 496	94 632	94 632	89 966	89 966	4 665	4 665	-	-	27 839	27 839	-	25	
Feb	125 535	96 328	96 328	91 663	91 663	4 665	4 665	-	-	29 182	29 182	-	25	
Mar	126 034	95 840	95 840	91 175	91 175	4 665	4 665	-	-	30 168	30 168	-	25	
Abr P	127 648	96 121	96 121	92 039	92 039	4 082	4 082	-	-	31 502	31 502	-	25	

Véanse notas al final del capítulo

7. BANCO DE ESPAÑA

7.4 Activo. Residentes en España:
detalle de valores distintos de acciones y participaciones

Millones de euros

	Total	Del cual		IFM			AAPP		Otros sectores residentes	
		Euros	Total	Del cual		Total	Del cual		Total	Euros
				Euros	Hasta dos años		Euros	Euros		
05	11 135	11 135	889	889	-	10 246	10 246	-	-	
06	10 262	10 262	1 729	1 729	-	8 533	8 533	-	-	
07	11 414	11 414	2 261	2 261	-	9 153	9 153	-	-	
08	14 798	14 798	3 124	3 124	76	11 674	11 674	-	-	
09	27 053	27 053	11 922	11 922	142	15 130	15 130	-	-	
09 Feb	15 475	15 475	3 133	3 133	76	12 342	12 342	-	-	
Mar	18 507	18 507	5 643	5 643	92	12 864	12 864	-	-	
Abr	20 181	20 181	6 722	6 722	92	13 459	13 459	-	-	
May	21 389	21 389	7 745	7 745	92	13 645	13 645	-	-	
Jun	22 518	22 518	8 584	8 584	143	13 934	13 934	-	-	
Jul	23 722	23 722	9 569	9 569	143	14 153	14 153	-	-	
Ago	24 654	24 654	10 206	10 206	143	14 449	14 449	-	-	
Sep	25 402	25 402	10 954	10 954	143	14 448	14 448	-	-	
Oct	26 350	26 350	11 730	11 730	143	14 620	14 620	-	-	
Nov	27 038	27 038	11 817	11 817	142	15 221	15 221	-	-	
Dic	27 053	27 053	11 922	11 922	142	15 130	15 130	-	-	
10 Ene	27 839	27 839	12 475	12 475	142	15 364	15 364	-	-	
Feb	29 182	29 182	13 163	13 163	141	16 019	16 019	-	-	
Mar	30 168	30 168	13 874	13 874	141	16 294	16 294	-	-	
Abr P	31 502	31 502	15 917	15 917	141	15 585	15 585	-	-	

7. BANCO DE ESPAÑA

7.5 Activo. Residentes en otros países de la zona euro

Millones de euros

	Total	Préstamos y créditos								Valores distintos acciones y partic.		Participacion. en FMM	Acciones y participaciones	Pro memoria: activos en monedas distintas del euro
		Del cual		IFM total	Del cual		AAPP total	Del cual		Del cual				
		Total	Euros		Total	Euros		Otros sectores residentes	Euros	Total (a)	Euros (a)			
2+10+1=12+13	2=4+6+8	3=5+7+9	4	5	6	7	8	9	10	11	12	13	14	
05	54 621	18 922	17 057	18 922	17 057	-	-	-	-	35 267	35 267	-	433	1 865
06	76 075	30 332	29 383	30 332	29 383	-	-	-	-	45 310	45 310	-	433	949
07	63 513	4 793	4 351	4 793	4 351	-	-	-	-	58 283	58 283	-	438	442
08	65 896	4 352	4 351	4 352	4 351	-	-	-	-	61 106	61 106	-	438	0
09	62 737	4 785	4 785	4 785	4 785	-	-	-	-	57 288	57 288	-	663	0
09 Feb	66 455	4 786	4 786	4 786	4 786	-	-	-	-	61 187	61 187	-	481	0
Mar	64 737	4 787	4 787	4 787	4 787	-	-	-	-	59 287	59 287	-	663	0
Abr	63 678	4 786	4 786	4 786	4 786	-	-	-	-	58 229	58 229	-	663	0
May	62 467	4 786	4 786	4 786	4 786	-	-	-	-	57 018	57 018	-	663	0
Jun	61 614	4 786	4 786	4 786	4 786	-	-	-	-	56 165	56 165	-	663	0
Jul	62 108	4 786	4 786	4 786	4 786	-	-	-	-	56 659	56 659	-	663	0
Ago	61 550	4 785	4 785	4 785	4 785	-	-	-	-	56 101	56 101	-	663	0
Sep	62 838	4 790	4 790	4 790	4 790	-	-	-	-	57 385	57 385	-	663	0
Oct	62 897	4 805	4 805	4 805	4 805	-	-	-	-	57 429	57 429	-	663	0
Nov	62 422	4 787	4 787	4 787	4 787	-	-	-	-	56 971	56 971	-	663	0
Dic	62 737	4 785	4 785	4 785	4 785	-	-	-	-	57 288	57 288	-	663	0
10 Ene	62 619	4 785	4 785	4 785	4 785	-	-	-	-	57 171	57 171	-	663	0
Feb	62 138	4 785	4 785	4 785	4 785	-	-	-	-	56 690	56 690	-	663	0
Mar	61 824	4 785	4 785	4 785	4 785	-	-	-	-	56 376	56 376	-	663	0
Abr P	61 040	4 785	4 785	4 785	4 785	-	-	-	-	55 592	55 592	-	663	0

Véanse notas al final del capítulo

7. BANCO DE ESPAÑA

7.6 Activo. Residentes en otros países de la zona euro: detalle de valores distintos de acciones y participaciones

Millones de euros

	Total	Del cual		IFM			AAPP		Otros sectores residentes	
		Euros	Total	Del cual		Total	Del cual		Total	Euros
				Euros	Hasta dos años		Euros	Euros		
1=3+6+8	2=4+7+9	3	4	5	6	7	8	9		
05	35 267	35 267	1 619	1 619	-	33 648	33 648	-	-	
06	45 310	45 310	7 253	7 253	143	38 057	38 057	-	-	
07	58 283	58 283	7 450	7 450	144	50 833	50 833	-	-	
08	61 106	61 106	3 384	3 384	-	57 723	57 723	-	-	
09	57 288	57 288	1 567	1 567	-	55 721	55 721	-	-	
09 Feb	61 187	61 187	2 852	2 852	-	58 336	58 336	-	-	
Mar	59 287	59 287	2 861	2 861	-	56 426	56 426	-	-	
Abr	58 229	58 229	2 156	2 156	-	56 073	56 073	-	-	
May	57 018	57 018	2 176	2 176	-	54 842	54 842	-	-	
Jun	56 165	56 165	2 054	2 054	-	54 111	54 111	-	-	
Jul	56 659	56 659	2 021	2 021	-	54 638	54 638	-	-	
Ago	56 101	56 101	1 777	1 777	-	54 324	54 324	-	-	
Sep	57 385	57 385	1 637	1 637	-	55 747	55 747	-	-	
Oct	57 429	57 429	1 543	1 543	-	55 886	55 886	-	-	
Nov	56 971	56 971	1 557	1 557	-	55 413	55 413	-	-	
Dic	57 288	57 288	1 567	1 567	-	55 721	55 721	-	-	
10 Ene	57 171	57 171	1 543	1 543	-	55 627	55 627	-	-	
Feb	56 690	56 690	1 522	1 522	-	55 168	55 168	-	-	
Mar	56 376	56 376	1 563	1 563	-	54 813	54 813	-	-	
Abr P	55 592	55 592	1 459	1 459	-	54 132	54 132	-	-	

7. BANCO DE ESPAÑA

7.7 Pasivo. Depósitos de los residentes en España: por sectores y detalle por instrumentos de los depósitos de OOAAPP

Millones de euros

	Por sectores							OOAAPP: depósitos por instrumentos								
	Total	Del cual		IFM		AAPP		Otros sectores residentes (a)	Total	Del cual		A la vista	Del cual		Con preaviso	Cesiones temporales
		Euros	Total	Euros	Adminis-tración Central	Otras Admi-nistraciones Públicas	Euros			Euros	A plazo total		Hasta dos años			
														10+11+8=13+14		
1=3+5a7	2	3	4	5	6=8	7	8	9	10	11	12	13	14			
05	32 163	32 159	16 531	16 531	3 757	9 521	2 354	9 521	9 521	9 521	-	-	-	-	-	
06	38 064	38 062	20 559	20 559	4 388	10 669	2 448	10 669	10 669	10 669	-	-	-	-	-	
07	72 678	72 676	52 321	52 321	4 194	13 837	2 326	13 837	13 837	13 837	-	-	-	-	-	
08	74 861	74 860	54 315	54 315	7 081	11 690	1 776	11 690	11 690	11 690	-	-	-	-	-	
09	67 816	67 815	35 089	35 089	14 422	16 811	1 493	16 811	16 811	16 811	-	-	-	-	-	
09 Feb	55 009	55 008	23 859	23 859	11 864	17 639	1 648	17 639	17 639	17 639	-	-	-	-	-	
Mar	57 151	57 150	28 205	28 205	8 324	18 920	1 703	18 920	18 920	18 920	-	-	-	-	-	
Abr	60 909	60 908	20 676	20 676	21 811	16 738	1 684	16 738	16 738	16 738	-	-	-	-	-	
May	58 592	58 591	27 744	27 744	14 768	14 398	1 682	14 398	14 398	14 398	-	-	-	-	-	
Jun	83 909	83 908	57 263	57 263	5 874	19 395	1 377	19 395	19 395	19 395	-	-	-	-	-	
Jul	68 101	68 100	46 751	46 751	1 762	15 869	3 720	15 869	15 869	15 869	-	-	-	-	-	
Ago	57 656	57 655	34 314	34 314	4 488	17 015	1 840	17 015	17 015	17 015	-	-	-	-	-	
Sep	51 771	51 770	23 058	23 058	8 751	18 235	1 727	18 235	18 235	18 235	-	-	-	-	-	
Oct	62 051	62 050	20 913	20 913	18 004	21 187	1 947	21 187	21 187	21 187	-	-	-	-	-	
Nov	69 141	69 140	23 259	23 259	21 247	22 911	1 725	22 911	22 911	22 911	-	-	-	-	-	
Dic	67 816	67 815	35 089	35 089	14 422	16 811	1 493	16 811	16 811	16 811	-	-	-	-	-	
10 Ene	73 757	73 756	37 919	37 919	15 184	18 906	1 747	18 906	18 906	18 906	-	-	-	-	-	
Feb	72 585	72 584	38 116	38 116	13 835	18 919	1 714	18 919	18 919	18 919	-	-	-	-	-	
Mar	69 391	69 390	36 951	36 951	13 745	17 192	1 502	17 192	17 192	17 192	-	-	-	-	-	
Abr P	80 563	80 562	47 860	47 860	13 675	17 550	1 478	17 550	17 550	17 550	-	-	-	-	-	

Véanse notas al final del capítulo

7. BANCO DE ESPAÑA

7.8 Pasivo. Depósitos de los residentes en España: detalle de otros sectores residentes

Millones de euros

	Total	Depósitos en euros						Depósitos en monedas distintas del euro					
		Total	A la vista	Del cual		Con preaviso	Cesiones temporales	Total	A la vista	Del cual		Con preaviso	Cesiones temporales
				A plazo total	Hasta dos años					A plazo total	Hasta dos años		
1=2+8	2=3+4+6+7	3	4	5	6	7	8	9	10	11	12	13	
05	2 354	2 350	2 350	-	-	-	-	4	4	-	-	-	-
06	2 448	2 446	2 446	-	-	-	-	2	2	-	-	-	-
07	2 326	2 325	2 325	-	-	-	-	1	1	-	-	-	-
08	1 776	1 774	1 774	-	-	-	-	1	1	-	-	-	-
09	1 493	1 493	1 493	-	-	-	-	1	1	-	-	-	-
09 Feb	1 648	1 646	1 646	-	-	-	-	1	1	-	-	-	-
Mar	1 703	1 702	1 702	-	-	-	-	1	1	-	-	-	-
Abr	1 684	1 683	1 683	-	-	-	-	1	1	-	-	-	-
May	1 682	1 681	1 681	-	-	-	-	1	1	-	-	-	-
Jun	1 377	1 376	1 376	-	-	-	-	1	1	-	-	-	-
Jul	3 720	3 719	3 719	-	-	-	-	1	1	-	-	-	-
Ago	1 840	1 839	1 839	-	-	-	-	1	1	-	-	-	-
Sep	1 727	1 726	1 726	-	-	-	-	1	1	-	-	-	-
Oct	1 947	1 946	1 946	-	-	-	-	1	1	-	-	-	-
Nov	1 725	1 724	1 724	-	-	-	-	1	1	-	-	-	-
Dic	1 493	1 493	1 493	-	-	-	-	1	1	-	-	-	-
10 Ene	1 747	1 746	1 746	-	-	-	-	1	1	-	-	-	-
Feb	1 714	1 713	1 713	-	-	-	-	1	1	-	-	-	-
Mar	1 502	1 500	1 500	-	-	-	-	1	1	-	-	-	-
Abr P	1 478	1 477	1 477	-	-	-	-	1	1	-	-	-	-

7. BANCO DE ESPAÑA

7.9 Pasivo. Depósitos de residentes en otros países de la zona euro: por sectores y detalle por instrumentos de los depósitos de OOAAPP

Millones de euros

	Por sectores							OOAAPP: depósitos por instrumentos						
	Del cual		IFMs		AAPP		Otros sectores residentes (a)	Del cual		A la vista	Del cual		Con preaviso	Cesiones temporales
	Total	Euros	Del cual		Administración Central	Otras Administraciones Públicas		Total	Euros		A plazo total	Hasta dos años		
			Total	Euros										
1=3+5a7	2	3	4	5	6=8	7	10+11+8=13+14	9	10	11	12	13	14	
05	-	-	-	-	-	-	-	-	-	-	-	-	-	-
06	-	-	-	-	-	-	-	-	-	-	-	-	-	-
07	3 275	3 275	3 275	3 275	-	-	-	-	-	-	-	-	-	-
08	34 989	34 989	34 989	34 989	-	-	-	-	-	-	-	-	-	-
09	41 135	41 135	41 135	41 135	-	-	-	-	-	-	-	-	-	-
09 Feb	37 522	37 522	37 522	37 522	-	-	-	-	-	-	-	-	-	-
Mar	32 140	32 140	32 140	32 140	-	-	-	-	-	-	-	-	-	-
Abr	25 761	25 761	25 761	25 761	-	-	-	-	-	-	-	-	-	-
May	26 939	26 939	26 939	26 939	-	-	-	-	-	-	-	-	-	-
Jun	35 260	35 260	35 260	35 260	-	-	-	-	-	-	-	-	-	-
Jul	39 275	39 275	39 275	39 275	-	-	-	-	-	-	-	-	-	-
Ago	45 375	45 375	45 375	45 375	-	-	-	-	-	-	-	-	-	-
Sep	47 376	47 376	47 376	47 376	-	-	-	-	-	-	-	-	-	-
Oct	41 211	41 211	41 211	41 211	-	-	-	-	-	-	-	-	-	-
Nov	29 553	29 553	29 553	29 553	-	-	-	-	-	-	-	-	-	-
Dic	41 135	41 135	41 135	41 135	-	-	-	-	-	-	-	-	-	-
10 Ene	37 405	37 405	37 405	37 405	-	-	-	-	-	-	-	-	-	-
Feb	41 702	41 702	41 702	41 702	-	-	-	-	-	-	-	-	-	-
Mar	43 305	43 305	43 305	43 305	-	-	-	-	-	-	-	-	-	-
Abr	35 739	35 739	35 739	35 739	-	-	-	-	-	-	-	-	-	-

Véanse notas al final del capítulo

7. BANCO DE ESPAÑA

7.10 Pasivo. Depósitos de residentes en otros países de la zona euro: detalle de otros sectores residentes

Millones de euros

	Total	Depósitos en euros						Depósitos en monedas distintas del euro					
		Total	A la vista	Del cual		Con preaviso	Cesiones temporales	Total	A la vista	Del cual		Con preaviso	Cesiones temporales
				A plazo total	Hasta dos años					A plazo total	Hasta dos años		
1=2+8	2=+4+6+7	3	4	5	6	7	8=+12+13	9	10	11	12	13	
05	-	-	-	-	-	-	-	-	-	-	-	-	-
06	-	-	-	-	-	-	-	-	-	-	-	-	-
07	-	-	-	-	-	-	-	-	-	-	-	-	-
08	-	-	-	-	-	-	-	-	-	-	-	-	-
09	-	-	-	-	-	-	-	-	-	-	-	-	-
09 Feb	-	-	-	-	-	-	-	-	-	-	-	-	-
Mar	-	-	-	-	-	-	-	-	-	-	-	-	-
Abr	-	-	-	-	-	-	-	-	-	-	-	-	-
May	-	-	-	-	-	-	-	-	-	-	-	-	-
Jun	-	-	-	-	-	-	-	-	-	-	-	-	-
Jul	-	-	-	-	-	-	-	-	-	-	-	-	-
Ago	-	-	-	-	-	-	-	-	-	-	-	-	-
Sep	-	-	-	-	-	-	-	-	-	-	-	-	-
Oct	-	-	-	-	-	-	-	-	-	-	-	-	-
Nov	-	-	-	-	-	-	-	-	-	-	-	-	-
Dic	-	-	-	-	-	-	-	-	-	-	-	-	-
10 Ene	-	-	-	-	-	-	-	-	-	-	-	-	-
Feb	-	-	-	-	-	-	-	-	-	-	-	-	-
Mar	-	-	-	-	-	-	-	-	-	-	-	-	-
Abr	-	-	-	-	-	-	-	-	-	-	-	-	-

7. BANCO DE ESPAÑA

7.11 Activo. Resto del mundo y detalle de otros activos

Millones de euros

	Resto del mundo						Detalle de otros activos					
	Del cual		Préstamos y créditos Total	Del cual		Valores distintos de acc. y participaciones Total	Acciones y participaciones	Total	Oro y derechos en oro	Tenencias de DEG	Posición de reserva y otros activos frente al FMI	Resto de activos
	Total	Euros		Euros	Euros							
1=3+5+7	2	3	4	5	6	7	8=9 a 12	9	10	11	12	
05	9 076	1 926	1 356	-	7 694	1 926	25	11 537	6 400	281	786	4 070
06	11 986	4 615	875	-	11 086	4 615	25	12 092	6 467	254	420	4 950
07	11 907	4 973	493	-	11 390	4 973	25	11 120	5 145	251	339	5 385
08	10 465	2 929	97	-	10 343	2 929	25	13 298	5 627	160	708	6 803
09	9 228	1 015	145	-	9 057	1 015	25	24 619	6 938	3 221	898	13 561
09 Feb	11 246	2 931	157	-	11 064	2 931	25	16 117	6 816	173	743	8 386
Mar	9 988	2 019	130	-	9 833	2 019	25	15 621	6 249	167	801	8 404
Abr	9 881	1 870	158	-	9 698	1 870	25	15 667	6 050	168	805	8 644
May	9 411	1 870	123	-	9 263	1 870	25	16 889	6 257	156	879	9 597
Jun	9 431	1 771	175	-	9 231	1 771	25	16 154	6 028	48	1 048	9 029
Jul	9 840	1 847	156	-	9 659	1 847	25	16 473	6 017	50	1 048	9 358
Ago	10 210	2 057	174	-	10 011	2 057	25	20 535	6 023	2 531	1 047	10 934
Sep	9 062	1 115	167	-	8 869	1 115	25	22 095	6 191	2 784	1 031	12 089
Oct	9 048	1 165	169	-	8 854	1 165	25	23 028	6 379	2 766	1 025	12 858
Nov	9 035	1 165	164	-	8 846	1 165	25	24 110	7 083	2 760	879	13 387
Dic	9 228	1 015	145	-	9 057	1 015	25	24 619	6 938	3 221	898	13 561
10 Ene	9 482	1 015	145	-	9 313	1 015	25	25 801	7 020	3 294	918	14 568
Feb	9 746	1 014	196	-	9 525	1 014	25	26 985	7 396	3 344	1 032	15 213
Mar	9 798	1 014	153	-	9 620	1 014	25	26 235	7 452	3 331	1 030	14 422
Abr P	9 928	1 014	160	-	9 743	1 014	25	29 214	8 034	3 359	1 020	16 802

7. BANCO DE ESPAÑA

7.12 Pasivo. Resto del mundo y detalle de otros pasivos

Millones de euros

	Resto del mundo: depósitos					Detalle de otros pasivos			
	Del cual		Vista, a plazo y con preaviso	Del cual		Cesiones temporales	Total	Del cual	
	Total	Euros		Euros	Euros			Euros	DEG asignados
1=3+5	2	3	4	5	6	7	8		
05	154	28	154	28	-	24 796	23 668	362	
06	281	127	281	127	-	25 204	24 114	341	
07	275	158	275	158	-	19 023	17 904	321	
08	244	172	244	172	-	8 171	7 125	330	
09	265	264	265	264	-	3 529	-	3 078	
09 Feb	395	316	395	316	-	1 083	-	347	
Mar	351	320	351	320	-	1 083	-	335	
Abr	331	300	331	300	-	968	-	337	
May	316	309	316	309	-	1 153	-	328	
Jun	336	335	336	335	-	1 659	-	328	
Jul	351	350	351	350	-	867	-	328	
Ago	354	353	354	353	-	3 254	-	2 808	
Sep	163	162	163	162	-	3 502	-	3 057	
Oct	310	309	310	309	-	3 599	-	3 038	
Nov	334	333	334	333	-	3 794	-	3 031	
Dic	265	264	265	264	-	3 529	-	3 078	
10 Ene	519	519	519	519	-	3 869	-	3 147	
Feb	525	524	525	524	-	3 892	-	3 193	
Mar	367	367	367	367	-	3 901	-	3 185	
Abr P	319	318	319	318	-	3 778	-	3 217	

Véanse notas al final del capítulo

7. BANCO DE ESPAÑA

7.13 Balance
Resumen por sectores

NEDD/SDDS(a)

Millones de euros

	Total activo= Total pasivo	Activo							Pasivo							Promemoria:	
		Residentes en la zona euro					Resto del mundo	Rúbricas no clasificadas por residencia del emisor	Residentes en la zona euro					Resto del mundo	Rúbricas no clasificadas por residencia del emisor	Efectivo en circulación	Depósitos de IFM residentes en España en euros
		Total	Adm-nistr. Públicas	No AAPP					Total	Adm-nistraciones Públicas	No AAPP						
				Total	IFM	OSR					Total	IFM	Otros sect. resid				
1	2	3	4	5	6	7	8	9	10	11	12	13	14	15	16	17	
03	108 214	82 239	30 278	51 961	51 907	55 14 473	11 501	31 650	15 790	15 860	14 409	1 451	113	76 451	46 376	14 409	
04	112 315	92 834	36 587	56 247	56 195	52 8 782	10 700	29 001	13 973	15 028	13 091	1 937	46	83 269	52 701	13 091	
05	126 993	106 176	51 873	54 303	54 259	44 9 076	11 742	32 163	13 278	18 885	16 531	2 354	154	94 677	59 356	16 531	
06	140 158	115 869	54 006	61 863	61 840	23 11 986	12 303	38 064	15 057	23 006	20 559	2 448	281	101 813	65 929	20 559	
07	177 554	154 297	65 819	88 478	88 452	26 11 907	11 350	75 953	18 030	57 922	55 596	2 326	275	101 326	70 920	52 321	
08	211 483	187 484	74 646	112 838	112 814	25 10 465	13 534	109 850	18 771	91 079	89 304	1 776	244	101 389	79 438	54 315	
09 Feb	195 186	167 585	75 927	91 659	91 634	25 11 246	16 355	92 531	29 502	63 029	61 381	1 648	395	102 260	84 610	23 859	
Mar	190 945	165 100	74 540	90 560	90 536	25 9 988	15 857	89 292	27 244	62 048	60 345	1 703	351	101 303	85 161	28 205	
Abr	189 609	163 823	74 198	89 625	89 601	24 9 881	15 904	86 671	38 549	48 122	46 438	1 684	331	102 607	86 461	20 676	
May	188 724	162 184	73 152	89 032	89 012	21 9 411	17 128	85 531	29 166	56 365	54 683	1 682	316	102 877	86 720	27 744	
Jun	223 296	197 471	72 711	112 476	112 440	21 9 431	16 394	119 169	25 269	93 900	92 523	1 377	336	103 792	87 013	57 263	
Jul	212 050	185 496	73 456	112 040	112 019	21 9 840	16 714	107 376	17 630	89 746	86 026	3 720	351	104 323	88 019	46 751	
Ago	209 578	178 594	73 438	105 156	105 135	21 10 210	20 775	103 031	21 503	81 528	79 688	1 840	354	106 194	87 471	34 314	
Sep	205 974	174 577	74 860	99 717	99 698	19 9 062	22 335	99 147	26 986	72 161	70 433	1 727	163	106 665	87 445	23 058	
Oct	211 036	178 721	75 172	103 548	103 529	19 9 048	23 267	103 262	39 192	64 071	62 124	1 947	310	107 464	87 913	20 913	
Nov	207 991	174 604	75 300	99 305	99 286	19 9 035	24 351	98 694	44 157	54 537	52 812	1 725	334	108 963	88 411	23 259	
Dic	219 804	185 718	75 517	110 201	110 175	25 9 228	24 859	108 950	31 233	77 717	76 224	1 493	265	110 589	91 741	35 089	
10 Ene	220 638	185 115	75 657	109 458	109 433	25 9 482	26 041	111 161	34 091	77 071	75 324	1 747	519	108 958	89 247	37 919	
Feb	224 645	187 674	75 853	111 821	111 796	25 9 746	27 226	114 288	32 754	81 533	79 819	1 714	525	109 833	89 325	38 116	
Mar	P 224 132	187 858	75 773	112 085	112 060	25 9 798	26 476	112 696	30 938	81 758	80 257	1 502	367	111 069	90 716	36 951	
Abr	A 228 074	188 688	73 799	114 889	114 864	25 9 928	29 458	116 302	31 226	85 077	83 599	1 478	319	111 453	90 834	47 860	

Véanse notas al final del capítulo

7. BANCO DE ESPAÑA

7.16 Billetes distribuidos menos billetes retirados por el Banco de España y billetes denominados en pesetas no retornados. Detalle por denominación de los billetes de euro (a)

Importe (en millones de euros) y número (en millones de billetes)

	Billetes de euro														Pro memoria: Billetes de pesetas no retornados Importe	
	Total Importe (b) 2+4 +6+8+10+ 12+14	De 500 euro		De 200 euro		De 100 euro		De 50 euro		De 20 euro		De 10 euro		De 5 euro		
		Importe	Número	Importe	Número	Importe	Número	Importe	Número	Importe	Número	Importe	Número	Importe		Número
	2	3	4	5	6	7	8	9	10	11	12	13	14	15	16	
08 Nov	79 996	56 147	112	4 310	22	6 528	65	26 970	539	-10 249	-512	-3 691	-369	-18	-4	949
Dic	83 144	56 243	112	4 341	22	6 738	67	29 239	585	-9 839	-492	-3 596	-360	18	4	945
09 Ene	79 050	55 584	111	4 251	21	6 427	64	27 244	545	-10 630	-531	-3 811	-381	-16	-3	943
Feb	78 631	55 425	111	4 264	21	6 393	64	27 288	546	-10 825	-541	-3 878	-388	-36	-7	942
Mar	79 327	55 549	111	4 336	22	6 471	65	27 864	557	-10 927	-546	-3 922	-392	-44	-9	940
Abr	79 905	55 520	111	4 289	21	6 452	65	28 583	572	-10 954	-548	-3 943	-394	-41	-8	938
May	79 331	55 270	111	4 255	21	6 419	64	28 649	573	-11 188	-559	-4 022	-402	-52	-10	937
Jun	80 220	55 136	110	4 238	21	6 448	64	29 670	593	-11 171	-559	-4 055	-405	-47	-9	935
Jul	80 386	54 969	110	4 210	21	6 439	64	30 398	608	-11 416	-571	-4 163	-416	-52	-10	933
Ago	78 464	54 488	109	4 136	21	6 188	62	29 865	597	-11 844	-592	-4 307	-431	-62	-12	932
Sep	77 252	54 345	109	4 105	21	6 084	61	29 456	589	-12 235	-612	-4 423	-442	-81	-16	930
Oct	77 007	54 302	109	4 097	20	6 056	61	29 606	592	-12 453	-623	-4 502	-450	-98	-20	929
Nov	77 144	54 223	108	4 088	20	6 078	61	29 949	599	-12 580	-629	-4 523	-452	-91	-18	927
Dic	80 600	54 385	109	4 107	21	6 314	63	32 419	648	-12 125	-606	-4 434	-443	-66	-13	926
10 Ene	77 085	53 957	108	4 045	20	6 093	61	30 611	612	-12 888	-644	-4 637	-464	-96	-19	925
Feb	76 479	53 780	108	4 019	20	6 043	60	30 548	611	-13 091	-655	-4 709	-471	-111	-22	923
Mar	78 773	53 747	107	4 010	20	6 093	61	32 357	647	-12 702	-635	-4 635	-464	-96	-19	921
Abr	P 76 408	53 437	107	3 964	20	5 966	60	31 265	625	-13 303	-665	-4 802	-480	-119	-24	919

Véanse notas al final del capítulo

7. BANCO DE ESPAÑA

7.17 Monedas denominadas en euro puestas en circulación por el Banco de España y monedas denominadas en pesetas no retornadas. Detalle por denominación de las monedas de euro

Importe (en millones de euros) y número (en millones de monedas)

	Monedas de euro															Pro Memoria: Monedas en pesetas no retornadas Importe	
	De 2 euro		De 1 euro		De 50 céntimos		De 20 céntimos		De 10 céntimos		De 5 céntimos		De 2 céntimos		De 1 céntimo		
	Importe (a)	Número	Importe	Número	Importe	Número	Importe	Número	Importe	Número	Importe	Número	Importe	Número	Importe		Número
13+15 7+9+11+ 2+4+5	2	3	4	5	6	7	8	9	10	11	12	13	14	15	16	17	
08 Nov	3 427	913	457	1 505	351	702	240	1 199	208	2 082	128	2 555	49	2 471	32	3 217	820
<i>Dic</i>	3 420	914	457	1 499	350	699	239	1 194	209	2 086	128	2 569	50	2 481	32	3 214	819
09 Ene	3 411	907	454	1 496	349	699	239	1 193	208	2 083	129	2 582	50	2 491	32	3 238	819
<i>Feb</i>	3 398	901	451	1 491	347	694	238	1 192	208	2 082	130	2 592	50	2 514	33	3 293	819
<i>Mar</i>	3 386	903	452	1 481	344	688	237	1 185	208	2 082	130	2 597	50	2 519	33	3 303	818
<i>Abr</i>	3 377	903	452	1 472	343	687	237	1 185	208	2 082	130	2 602	50	2 524	33	3 310	818
<i>May</i>	3 387	906	453	1 479	342	684	237	1 183	208	2 082	131	2 618	51	2 539	33	3 337	818
<i>Jun</i>	3 413	912	456	1 494	344	687	238	1 189	209	2 085	131	2 628	51	2 563	34	3 372	818
<i>Jul</i>	3 439	922	461	1 505	346	692	239	1 197	209	2 092	132	2 648	52	2 578	34	3 399	817
<i>Ago</i>	3 455	922	461	1 518	348	695	239	1 196	210	2 098	133	2 654	52	2 591	34	3 418	817
<i>Sep</i>	3 466	920	460	1 525	349	699	241	1 203	210	2 104	133	2 668	52	2 608	34	3 447	817
<i>Oct</i>	3 462	915	457	1 527	348	696	240	1 201	211	2 110	134	2 679	52	2 610	35	3 480	817
<i>Nov</i>	3 456	910	455	1 528	346	692	240	1 198	210	2 104	134	2 682	52	2 624	35	3 497	817
<i>Dic</i>	3 468	915	458	1 532	347	693	240	1 200	211	2 106	135	2 692	53	2 640	35	3 539	816
10 Ene	3 476	918	459	1 536	346	693	241	1 205	211	2 107	135	2 703	53	2 649	36	3 555	816
<i>Feb</i>	3 473	918	459	1 535	345	690	240	1 202	210	2 104	135	2 705	53	2 658	36	3 572	816
<i>Mar</i>	3 466	919	459	1 530	343	685	240	1 201	210	2 098	136	2 711	53	2 671	36	3 596	815
<i>Abr</i> P	3 465	918	459	1 529	342	683	241	1 203	210	2 100	136	2 722	54	2 682	36	3 618	815

Véanse notas al final del capítulo

NOTAS A LOS CUADROS DEL CAPÍTULO 7. BANCO DE ESPAÑA

Cuadro 7.C

- a. Véanse notas al cuadro 7.2, columnas 6 a 8.

Cuadro 7.1

- a. Véanse detalles en los cuadros 7.3 y 7.4.
- b. Véase detalle en el cuadro 7.5.
- c. Véase detalle en el cuadro 7.11.

Cuadro 7.2

- a. Véanse detalles en los cuadros 7.7 y 7.8.
- b. Véanse detalles en el cuadro 7.12.
- c. Desde enero de 2002 incluye el porcentaje del total de billetes de euro en circulación que se asigna al Banco de España de acuerdo con el sistema contable establecido en el Eurosistema (véase nota al balance de situación resumido que figura al final de este Boletín), además de los billetes de peseta no retornados. A partir de enero de 2003 recoge, únicamente, el importe de los billetes asignados por el Eurosistema.
- d. A partir de enero de 2003 recoge, únicamente, el importe de las monedas de euro.
- e. Comprende los billetes y las monedas realmente puestos en circulación por el Banco de España. Véanse cuadros 7.14 a 7.17.

Cuadro 7.3

- a. Véase detalle en el cuadro 7.4.

Cuadro 7.5

- a. Véase detalle en el cuadro 7.6.

Cuadro 7.7

- a. Véase detalle en el cuadro 7.8.

Cuadro 7.9

- a. Véase detalle en el cuadro 7.10.

Cuadro 7.12

- a. Hasta diciembre de 1998 el importe de las Cesiones temporales está en la columna 3, por carecer de información desglosada.

Cuadro 7.13

- a. El diseño de este balance, alternativo al que figura en los cuadros 7.1 y 7.2, se corresponde con lo establecido en las Normas Especiales de Distribución de Datos (NEDD) del FMI.

Cuadro 7.16

- a. Los billetes denominados en euro distribuidos por el Banco de España difieren del porcentaje del total de billetes de euro en circulación que le corresponde al Banco de España de acuerdo con las normas de asignación de billetes en el Eurosistema (véanse el cuadro 7.2 y la nota al balance de situación resumido que figura al final de este Boletín).

- b. Desde enero de 2003, este total de billetes de euro, más el total de monedas de euro puestas en circulación por el Banco de España (cuadro 7.17, columna 1), componen el efectivo puesto en circulación por el Banco de España (cuadro 7.2, columna 16). Hasta diciembre de 2002, el total de billetes de euro, más el total de monedas de euro puestas en circulación, más los billetes y monedas de peseta no retornados (cuadros 7.16, columna 16, y 7.17, columna 17), constituyen el efectivo puesto en circulación por el Banco de España.

Cuadro 7.17

- a. Desde enero de 2003, este total de monedas de euro, más el total de billetes puestos en circulación por el Banco de España (cuadro 7.16, columna 1), componen el efectivo puesto en circulación por el Banco de España (cuadro 7.2, columna 16). Hasta diciembre de 2002, el total de billetes de euro, más el total de monedas de euro puestas en circulación, más los billetes y monedas de peseta no retornados (cuadros 7.16, columna 16, y 7.17, columna 17), constituyen el efectivo puesto en circulación por el Banco de España.

8 OTRAS INSTITUCIONES FINANCIERAS MONETARIAS
(Información obtenida de los estados de la zona del euro)
CREDIT INSTITUTIONS
(Data from euro area returns)

**Modificaciones
introducidas en las series
a partir de junio 2005**

Este capítulo incluye las Entidades de crédito (junto con los Fondos del Mercado Monetario), aunque con una presentación alternativa a la del capítulo 4. Sus cuadros se basan en la norma septuagésima primera y el anejo VII de la CBE 4/2004 (de adaptación a las entidades de crédito de las NIIF), aprobada el 22.12.04, norma referida a los requerimientos estadísticos de la UEM. Estos estados, si bien no se han modificado sustancialmente, han quedado afectados por las nuevas normas contables. Por ello, aunque los cuadros continúan actualizándose, se han producido algunos cambios, como consecuencia de la entrada en vigor de la nueva Circular. Los más relevantes son: a) las cuentas de ahorro, hasta mayo de 2005 clasificadas como depósitos con preaviso a menos de tres meses (columna 12 del cuadro 8.44 y columnas 6 y 12 del cuadro 8.9, entre otras), que pasan a incluirse a partir de ahora dentro de los depósitos a la vista (columna 9 del cuadro 8.44 y columnas 3 y 9 del cuadro 8.9, entre otras). Este cambio se refleja en los cuadros de tipos de interés de estos instrumentos —cuadros 9 y 15 del capítulo 19, relativo a los tipos de interés de las entidades de crédito—; y b) la vuelta al balance de alguno de los activos titulizados que había causado baja en aplicación de las normas en vigor hasta la promulgación y entrada en vigor de la CBE 4/2004. Este cambio ha originado un aumento excepcional del saldo de crédito (columna 6 del cuadro 8.41 y columna 6 del cuadro 8.2, entre otras) y en los depósitos a plazo (columna 6 del cuadro 8.42 y columna 6 del cuadro 8.3, entre otras).

**Changes made to the
series from June 2005**

This chapter includes credit institutions (along with money market funds), although with an alternative presentation to that of Chapter 4. Its tables are based on Rule seventy-one and Annex VII of CBE 4/2004 (to apply IFRS to credit institutions), approved on 22 December 2004, which refer to the EMU statistical requirements. Although the returns have not been changed significantly, they have been affected by the new accounting rules. Accordingly, although these tables continue to be updated, there have been some changes as a consequence of the entry into force of the new Circular. The most relevant are: a) savings accounts, classified until May 2005 as deposits redeemable at notice up to three months (column 12 of Table 8.44 and columns 6 and 12 of Table 8.9, among others), are now included within overnight deposits (column 9 of Table 8.44 and columns 3 and 9 of Table 8.9, among others). This change is reflected in the tables of the interest rates of these instruments (Tables 9 and 15 of Chapter 19 relating to the interest rates of credit institutions); and b) the return to the balance sheet of some of the securitised assets that had been removed from the balance sheet in application of the rules in force until the approval and entry into force of CBE 4/2004. This change has led to an exceptional increase in the amount of credit (column 6 of Table 8.41 and column 6 of Table 8.2, among others) and in time deposits (column 6 of Table 8.42 and column 6 of Table 8.3, among others).

Nota general: Muchas columnas tienen desarrollo en un cuadro posterior, circunstancia que se indica al pie de cada uno de los cuadros. Algunos de los cuadros de desarrollo solo se publican en la versión electrónica de este boletín que se difunde en www.bde.es.

General note: Many columns are broken down in subsequent tables, as indicated at the foot of each table. Some of the breakdown tables are only included in the electronic version of this publication, which is available at www.bde.es.

8. OTRAS INSTITUCIONES FINANCIERAS MONETARIAS

8.C Balance. Detalle por instituciones

B) Balance agregado de las OIFM según los estados de la zona del euro

Datos referidos a Abril de 2010

Millones de euros

	Serie en cuadro y columna/ Time series in table and column	Otras instituciones financieras monetarias/ Other monetary financial institutions	Entidades de crédito (Cuadro 8.D)/ Credit institutions Table 8.D)	Fondos del mercado monetario (a)/ Money markets funds (a)	
		A=B+C	B	C	
ACTIVO					ASSETS
1 A. RESIDENTES EN ESPAÑA	8.2/2	2 768 838	2 760 841	7 997	1 A. DOMESTIC
2 2. Préstamos y créditos	8.4/2	2 156 906	2 152 433	4 473	2 2. Loans
3 2e. Del cual: euros	8.4/3	2 134 100	2 129 627	4 473	3 2e. Of which: euro
4 IFM	8.4/4	263 543	259 086	4 458	4 MFIs
5 2e. Del cual: euros	8.4/5	260 211	255 753	4 458	5 2e. Of which: euro
6 Administraciones Públicas	8.4/6	70 119	70 119	-	6 General government
7 2e. Del cual: euros	8.4/7	70 106	70 106	-	7 2e. Of which: euro
8 Otros residentes	8.4/8	1 823 244	1 823 228	16	8 Other resident sectors
9 2e. Del cual: euros	8.4/9	1 803 784	1 803 769	16	9 2e. Of which: euro
10 3. Valores distintos de acciones y participaciones	8.4/10	509 001	505 478	3 524	10 3. Securities other than shares
11 3e. Del cual: euros	8.4/11	504 505	500 982	3 524	11 3e. Of which: euro
12 IFM	8.5/3	74 006	72 747	1 259	12 MFIs
13 3e. Euros	8.5/4	73 237	71 978	1 259	13 3e. euro
14 Del cual: hasta dos años	-	18 729	17 815	914	14 Of which: up to 2 years
15 3x. Monedas distintas del euro.	-	769	769	-	15 3x. Non-MU currencies
16 Del cual: hasta dos años	-	-	-	-	16 Of which: up to 2 years
17 Administraciones Públicas	8.5/6	152 874	151 160	1 714	17 General government
18 3e. Del cual: euros	8.5/7	152 712	150 998	1 714	18 3e. Of which: euro
19 Otros residentes	8.5/8	282 122	281 571	551	19 Other residents
20 3e. Del cual: euros	8.5/9	278 557	278 006	551	20 3e. Of which: euro
21 4. Participaciones en FMM	8.4/12	-	-	-	21 4. Money market fund shares/units
22 IFM	-	-	-	-	22 MFIs
23 4e. Del cual: euros	-	-	-	-	23 4e. Of which euro
24 5. Acciones y participaciones	8.4/13	102 930	102 930	-	18 5. Shares and other equity
25 IFM	-	16 797	16 797	-	25 MFIs
26 Otros residentes	-	86 134	86 134	-	26 Other resident sectors
27 B. RESIDENTES EN OTROS PAISES DE LA ZONA DEL EURO	8.2/3	181 481	179 223	2 258	27 B. OTHER EURO AREA COUNTRIES
28 2. Préstamos y créditos	8.6/2	109 124	109 124	-	28 2. Loans
29 2e. Del cual: euros	8.6/3	97 593	97 593	-	29 2e. Of which: euro
30 IFM	8.6/4	83 803	83 803	-	30 MFIs
31 2e. Del cual: euros	8.6/5	76 130	76 130	-	31 2e. Of which: euro
32 Administraciones Públicas	8.6/6	96	96	-	32 General government
33 2e. Del cual: euros	8.6/7	96	96	-	33 2e. Of which: euro
34 Otros residentes	8.6/8	25 225	25 225	-	34 Other resident sectors
35 2e. Del cual: euros	8.6/9	21 367	21 367	-	35 2e. Of which: euro
36 3. Valores distintos de acciones y participaciones	8.6/10	49 648	47 390	2 258	36 3. Securities other than shares
37 3e. Del cual: euros	8.6/11	47 850	45 592	2 258	37 3e. Of which: euro
38 IFM	8.7/3	13 134	12 316	818	38 MFIs
39 3e. Euros	8.7/4	12 087	11 269	818	39 3e. euro
40 Del cual: hasta dos años	-	1 140	903	238	40 Of which: up to 2 years
41 3x. Monedas distintas del euro.	-	1 047	1 047	-	41 3x. Non-MU currencies
42 Del cual: hasta dos años	-	-	-	-	42 Of which: up to 2 years
43 Administraciones Públicas	8.7/6	17 647	16 526	1 122	43 General government
44 3e. Del cual: euros	8.7/7	17 396	16 274	1 122	44 3e. Of which: euro
45 Otros residentes	8.7/8	18 867	18 548	318	45 Other resident sectors
46 3e. Del cual: euros	8.7/9	18 367	18 049	318	46 3e. Of which: euro

April 2010 data

8.C Balance sheet by institutional grouping

EUR millions

8. OTHER MONETARY FINANCIAL INSTITUTIONS
B) Aggregated balance sheet according to the euro area returns

Véanse notas al final del capítulo./ See notes at the end of the chapter.

8. OTRAS INSTITUCIONES FINANCIERAS MONETARIAS
B) Balance agregado de las OIFM según
los estados de la zona del euro

8.C Balance. Detalle por instituciones

Datos referidos a Abril de 2010

Millones de euros

	Serie en cuadro y columna/ Time series in table and column	Otras instituciones financieras monetarias/ Other monetary financial institutions	Entidades de crédito (Cuadro 8.D)/ Credit institutions (Table 8.D)	Fondos del mercado monetario (a)/ Money market funds (a)	
		A=B+C	B	C	
ACTIVO (continuación)					ASSETS (continued)
B. RESIDENTES EN OTROS PAÍSES DE LA ZONA DEL EURO (continuación)					B. OTHER MUMS (continued)
47 4. Participaciones en FMM	8.6/12	4	4	-	47 4. Money market fund shares/units
48 IFM.	-	4	4	-	48 MFIs
49 5. Acciones y participaciones	8.6/13	22 706	22 706	-	49 5. Shares and other equity
50 IFM.	-	3 386	3 386	-	50 MFIs
51 Otros residentes	-	19 320	19 320	-	51 Other residents
52 C. RESTO DEL MUNDO	8.2/4	218 314	217 790	524	52 C. REST OF THE WORLD
53 2. Préstamos y créditos	8.12/3	121 362	121 362	-	53 2. Loans
54 2e. Del cual: euros	8.12/4	71 642	71 642	-	54 2e. Of which: euro
55 3. Valores distintos de acciones y participaciones	8.12/5	40 322	39 798	524	55 3. Securities other than shares
56 3e. Del cual: euros	8.12/6	-	-	-	56 3e. Of which: euro
57 5. Acciones y participaciones	8.12/7	56 630	56 630	-	57 5. Shares and other equity
58 5e. Del cual: euros	-	-	-	-	58 5e. Of which: euro
59 D. SIN CLASIFICAR	8.2/5	287 115	287 064	51	59 D. UNCLASSIFIED
60 1. Efectivo (todas las monedas)	8.2/10	6 943	6 943	-	60 1. Cash (all currencies)
61 1e. Del cual: euros	-	6 789	6 789	-	61 1e. Of which: euro
62 6. Activo fijo	8.2/11	46 287	46 287	-	62 6. Fixed assets
63 7. Otros activos	8.2/12	233 885	233 834	51	63 7. Remaining assets
64 7e. Del cual: euros	-	-	-	-	64 7e. Of which: euro
65 TOTAL ACTIVOS	8.2/1	3 455 748	3 444 918	10 830	65 TOTAL ASSETS
66 e Euros	8.2/13	-	-	10 255	66 e Euro
67 e Monedas distintas del euro	8.2/14	-	-	524	67 x Other currencies
68 s/c Sin clasificar por monedas.	8.2/15	280 172	280 121	51	68 n/a Not classified by currencies

April 2010 data

8.C Balance sheet by institutional grouping

EUR millions

8. OTHER MONETARY FINANCIAL INSTITUTIONS
B) Aggregated balance sheet according
to the euro area returns

Véanse notas al final del capítulo./ See notes at the end of the chapter.

8. OTRAS INSTITUCIONES FINANCIERAS MONETARIAS
B) Balance agregado de las OIFM según
los estados de la zona del euro

8.C Balance. Detalle por instituciones

Datos referidos a Abril de 2010

Millones de euros

	Serie en cuadro y columna/ Time series in table and column	Otras instituciones financieras monetarias/ Other monetary financial ins- titutions	Entidades de crédito (Cuadro 8.D)/ Credit institutions (Table 8.D)	Fondos del mercado monetario (a)/ Money mar- kets funds (a)	
		A=B+C	B	C	
PASIVO					LIABILITIES
1 A. RESIDENTES EN ESPAÑA	8.3/2	1 957 115	1 946 443	10 672	1 A. DOMESTIC
2 9. Depósitos.	8.8/1	1 946 443	1 946 443	-	2 9. Deposits
3 9e. Del cual: euros	8.8/2	1 907 541	1 907 541	-	3 9e. Of which: euro
4 IFM	8.8/3	310 421	310 421	-	4 MFIs
5 Entidades de crédito y BE	8.8/5	307 309	307 309	-	5 Credit institutions and BE
6 9e. Del cual: euros	-	302 130	302 130	-	6 9e. Of which: euro
7 Fondos del mercado monetario	8.8/7	3 112	3 112	-	7 Money market funds
8 9e. En euros	-	3 112	3 112	-	8 9e. Of which: euro
9 A la vista, a plazo hasta dos años y dis- ponible con preaviso	-	1 038	1 038	-	9 Overnight, up to two years and redeemable at notice
10 A plazo a más de dos años	-	49	49	-	10 With agreed maturity over two years
11 Cesiones temporales.	-	2 025	2 025	-	11 Repos
12 9x. En monedas distintas del euro	-	0	0	-	12 9x. Of which: other currencies
13 A la vista, a plazo hasta dos años y dis- ponible con preaviso	-	0	0	-	13 Overnight, up to two years and redeemable at notice
14 A plazo a más de dos años	-	-	-	-	14 With agreed maturity over two years
15 Cesiones temporales.	-	-	-	-	15 Repos
16 Administración Central	8.8/8	43 155	43 155	-	16 Central government
17 9e. Depósitos en euros	-	43 138	43 138	-	17 9e. Deposits in euro
18 A la vista, a plazo hasta dos años y dis- ponible con preaviso	-	8 832	8 832	-	18 Overnight, up to two years and redeemable at notice
19 A plazo a más de dos años	-	3 697	3 697	-	19 With agreed maturity over two years
20 Cesiones temporales.	-	30 608	30 608	-	20 Repos
21 9x. Depósitos en monedas distintas del euro	-	17	17	-	21 9x. Deposits in other currencies
22 A la vista, a plazo hasta dos años y dis- ponible con preaviso	-	17	17	-	22 Overnight, up to two years and redeemable at notice
23 A plazo a más de dos años	-	-	-	-	23 With agreed maturity over two years
24 Cesiones temporales.	-	-	-	-	24 Repos
25 Otras Administraciones Públicas	8.8/9	35 511	35 511	-	25 Other general government
26 9e. Depósitos en euros	8.8/10	35 508	35 508	-	26 9e. Deposits in euro
27 9.1e. A la vista	-	28 164	28 164	-	27 9.1e. Overnight
28 9.2e. A plazo	-	6 183	6 183	-	28 9.2e. With agreed maturity
29 Del cual: hasta dos años	-	5 961	5 961	-	29 Of which: up to two years
30 9.3e. Con preaviso	-	-	-	-	30 9.3e. Redeemable at notice
31 9.4e. Cesiones temporales	-	1 161	1 161	-	31 9.4e. Repos
32 9x. Depósitos en monedas distintas del euro	-	3	3	-	32 9x. Deposits in other currencies
33 9.1x. A la vista	-	2	2	-	33 9.1x. Overnight
34 9.2x. A plazo	-	0	0	-	34 9.2x. With agreed maturity
35 Del cual: hasta dos años	-	0	0	-	35 Of which: up to two years
36 9.3x. Con preaviso	-	-	-	-	36 9.3x. Redeemable at notice
37 9.4x. Cesiones temporales	-	-	-	-	37 9.4x. Repos
38 Otros residentes	8.9/1	1 557 356	1 557 356	-	38 Other resident sectors
39 9e. Depósitos en euros	8.9/2	1 523 653	1 523 653	-	39 9e. Deposits in euro
40 9.1e. A la vista	8.9/3	455 988	455 988	-	40 9.1e. Overnight
41 9.2e. A plazo	8.9/4	1 016 875	1 016 875	-	41 9.2e. With agreed maturity
42 Del cual: hasta dos años	8.9/5	455 675	455 675	-	42 Of which: up to two years
43 9.3e. Con preaviso	8.9/6	29	29	-	43 9.3e. Redeemable at notice
44 9.4e. Cesiones temporales	8.9/7	50 760	50 760	-	44 9.4e. Repos
45 9x. Depósitos en monedas distintas del euro	8.9/8	33 703	33 703	-	45 9x. Deposits in other currencies
46 9.1x. A la vista	8.9/9	4 412	4 412	-	46 9.1x. Overnight
47 9.2x. A plazo	8.9/10	29 291	29 291	-	47 9.2x. With agreed maturity
48 Del cual: hasta dos años	8.9/11	10 721	10 721	-	48 Of which: up to two years
49 9.3x. Con preaviso	8.9/12	-	-	-	49 9.3x. Redeemable at notice
50 9.4x. Cesiones temporales	8.9/13	-	-	-	50 9.4x. Repos
51 10. Participaciones de los fondos del merca- do monetario	8.9/11	10 672	-	10 672	51 10. Money market fund shares/units

April 2010 data

8.C Balance sheet by institutional grouping

EUR millions

8. OTHER MONETARY FINANCIAL INSTITUTIONS
B) Aggregated balance sheet according
to the euro area returns

Véanse notas al final del capítulo./ See notes at the end of the chapter.

8. OTRAS INSTITUCIONES FINANCIERAS MONETARIAS
B) Balance agregado de las OIFM según
los estados de la zona del euro

8.C Balance. Detalle por instituciones

Datos referidos a Abril de 2010

Millones de euros

	Serie en cuadro y columna/ Time se- ries in table and column	Otras instituciones financieras monetarias/ Other monetary financial ins- titutions	Entidades de crédito (Cuadro 8.D)/ Credit institutions (Table 8.D)	Fondos del mercado monetario (a)/ Money mar- kets funds (a)	
		A=B+C	B	C	
PASIVO (continuación)					LIABILITIES (continued)
52 B. RESIDENTES EN OTROS PAÍSES DE LA ZONA DEL EURO	8.3/3	236 506	236 418	89	52 B. OTHER EURO AREA COUNTRIES
53 9. Depósitos	8.10/1	236 418	236 418	-	53 9. Deposits
54 9e. Del cual: euros	8.10/2	216 349	216 350	-	54 9e. Of which: euro
55 IFM	8.10/3	200 621	200 621	-	55 MFIs
56 Entidades de crédito, BCE y otros bancos centrales nacionales.	8.10/5	200 621	200 621	-	56 Credit institutions, ECB and others NCBs
57 9e. Del cual: euros	-	182 911	182 911	-	57 9e. Of which: euro
58 Fondos del mercado monetario	8.10/7	-	-	-	58 Money market funds
59 9e. En euros	-	-	-	-	59 9e. Of which: euro
60 A la vista, a plazo hasta dos años y disponible con preaviso	-	-	-	-	60 Overnight, up to two years and redeemable at notice
61 A plazo a más de dos años	-	-	-	-	61 With agreed maturity over two years
62 9.4e. Cesiones temporales	-	-	-	-	62 9.4e. Repos
63 9x. En monedas distintas del euro	-	-	-	-	63 9x. Of which: other currencies
64 A la vista, a plazo hasta dos años y disponible con preaviso	-	-	-	-	64 Overnight, up to two years and redeemable at notice
65 A plazo a más de dos años	-	-	-	-	65 With agreed maturity over two years
66 9.4x. Cesiones temporales	-	-	-	-	66 9.4x. Repos
67 Administración Central	8.10/8	5	5	-	67 Central government
68 9e. Depósitos en euros	-	2	2	-	68 9e. Deposits in euro
69 A la vista, a plazo hasta dos años y disponible con preaviso	-	2	2	-	69 Overnight, up to two years and redeemable at notice
70 A plazo a más de dos años	-	-	-	-	70 With agreed maturity over two years
71 9.4e. Cesiones temporales	-	-	-	-	71 9.4e. Repos
72 9x. Del cual: monedas distintas del euro	-	3	3	-	72 9x. Of which: other currencies
73 A la vista, a plazo hasta dos años y disponible con preaviso	-	3	3	-	73 Overnight, up to two years and redeemable at notice
74 A plazo a más de dos años	-	-	-	-	74 With agreed maturity over two years
75 9.4x. Cesiones temporales	-	-	-	-	75 9.4x. Repos
76 Otras Administraciones Públicas	8.10/9	0	0	-	76 Other general government
77 9e. Depósitos en euros	8.10/10	0	0	-	77 9e. Deposits in euro
78 9.1e. A la vista	-	0	0	-	78 9.1e. Overnight
79 9.2e. A plazo	-	-	-	-	79 9.2e. With agreed maturity
80 Del cual: hasta dos años	-	-	-	-	80 Of which: up to two years
81 9.3e. Con preaviso	-	-	-	-	81 9.3e. Redeemable at notice
82 9.4e. Cesiones temporales	-	-	-	-	82 9.4e. Repos
83 9x. Depósitos en monedas distintas del euro	-	-	-	-	83 9x. Deposits in other currencies
84 9.1x. A la vista	-	-	-	-	84 9.1x. Overnight
85 9.2x. A plazo	-	-	-	-	85 9.2x. With agreed maturity
86 Del cual: hasta dos años	-	-	-	-	86 Of which: up to two years
87 9.3x. Con preaviso	-	-	-	-	87 9.3x. Redeemable at notice
88 9.4x. Cesiones temporales	-	-	-	-	88 9.4x. Repos
89 Otros residentes	8.11/1	35 792	35 792	-	89 Other resident sectors
90 9e. Depósitos en euros	8.11/2	33 436	33 436	-	90 9e. Deposits in euro
91 9.1e. A la vista	8.11/3	4 394	4 394	-	91 9.1e. Overnight
92 9.2e. A plazo	8.11/4	27 824	27 824	-	92 9.2e. With agreed maturity
93 Del cual: hasta dos años	8.11/5	14 571	14 571	-	93 Of which: up to two years
94 9.3e. Con preaviso	8.11/6	320	320	-	94 9.3e. Redeemable at notice
95 9.4e. Cesiones temporales	8.11/7	899	899	-	95 9.4e. Repos
96 9x. Depósitos en monedas distintas del euro	8.11/8	2 356	2 356	-	96 9x. Deposits in other currencies
97 9.1x. A la vista	8.11/9	240	240	-	97 9.1x. Overnight
98 9.2x. A plazo	8.11/10	2 116	2 116	-	98 9.2x. With agreed maturity
99 Del cual: hasta dos años	8.11/11	1 912	1 912	-	99 Of which: up to two years
100 9.3x. Con preaviso	8.11/12	-	-	-	100 9.3x. Redeemable at notice
101 9.4x. Cesiones temporales	8.11/13	-	-	-	101 9.4x. Repos
102 10. Participaciones de los fondos del mercado monetario	8.91/12	89	-	89	102 10. Money market fund shares/units

April 2010 data

EUR millions

8.C Balance sheet by institutional grouping

8. OTHER MONETARY FINANCIAL INSTITUTIONS
B) Aggregated balance sheet according
to the area euro returns

Véanse notas al final del capítulo./ See notes at the end of the chapter.

8. OTRAS INSTITUCIONES FINANCIERAS MONETARIAS

B) Balance agregado de las OIFM según los estados de la zona del euro

8.C Balance. Detalle por instituciones

Datos referidos a Abril de 2010

Millones de euros

	Serie en cuadro y columna/ Time series in table and column	Otras instituciones financieras monetarias/ Other monetary financial institutions A=B+C	Entidades de crédito (Cuadro 8.D)/ Credit institutions (Table 8.D) B	Fondos del mercado monetario (a)/ Money markets funds (a) C	
PASIVO (continuación)					LIABILITIES (continued)
103 C. RESTO DEL MUNDO	8.3/4	285 412	285 370	42	103 C. REST OF THE WORLD
104 9. Depósitos (total)	8.13/1	285 370	285 370	-	104 9. Deposits (total)
105 9.1. Depósitos en euros	8.13/2	148 661	148 661	-	105 9.1. Deposits in euro
106 A la vista, a plazo hasta dos años y con preaviso	-	84 447	84 447	-	106 Overnight, up to two years and redeemable at notice
107 A plazo a más de dos años	-	43 285	43 285	-	107 With agreed maturity over two years
108 Cesiones temporales	-	20 928	20 928	-	108 Repos
109 9.2. Depósitos en monedas distintas del euro.	-	136 709	136 709	-	109 9.2. Deposits in other currencies
110 A la vista, a plazo hasta dos años y con preaviso	-	128 703	128 703	-	110 Overnight, up to two years and redeemable at notice
111 A plazo a más de dos años	-	4 252	4 252	-	111 With agreed maturity over two years
112 Cesiones temporales	-	3 755	3 755	-	112 Repos
113 10. Participaciones en los fondos del mercado monetario	8.91/13	42	-	42	113 10. Money market fund shares/units
114 D. SIN CLASIFICAR	8.3/5	976 714	976 687	27	114 D. UNCLASSIFIED
115 11. Valores distintos de acciones y participaciones	8.3/8	454 732	454 732	-	115 11. Debt securities issued
116 11e. Euros	8.13/14	422 679	422 679	-	116 11e. In euro
117 Del cual: hasta dos años	-	63 106	63 106	-	117 Of which: up to two years
118 11x. Monedas distintas del euro.	-	32 053	32 053	-	118 11x. Other currencies
119 Del cual: hasta dos años	-	5 603	5 603	-	119 Of which: up to two years
120 13. Capital y reservas	8.3/9	277 716	277 716	-	120 13. Capital and reserves
121 14. Otros pasivos	8.3/10	244 266	244 239	27	121 14. Remaining liabilities
122 14e. Del cual: euros	-	122 14e. Of which: euro
123 TOTAL PASIVOS	8.3/1	3 455 748	3 444 918	10 830	123 TOTAL LIABILITIES
124 e Euros	8.3/11	2 706 033	2 695 231	10 803	124 e Euro
125 x Monedas distintas del euro	8.3/12	227 733	227 733	-	125 x Other currencies
126 s/c Sin clasificar por monedas	8.3/13	521 982	521 955	27	126 n/a Not classified by currencies
PRO MEMORIA					MEMORANDUM ITEM
a Tenencias de valores distintos de acciones y participaciones hasta dos años emitidos por las entidades de crédito	-	...	18 717	...	a Holdings of debt securities up to two years issued by CI
b Tenencias de instrumentos del mercado monetario emitidos por las entidades de crédito	-	-	-	-	b Holdings of money markets papers issued by credit institutions

April 2010 data

8.C Balance sheet by institutional grouping

EUR millions

8. OTHER MONETARY FINANCIAL INSTITUTIONS
B) Aggregated balance sheet according to the euro area returns

Véanse notas al final del capítulo./ See notes at the end of the chapter.

8. OTRAS INSTITUCIONES FINANCIERAS MONETARIAS
B) Balance agregado

8.1 Activo=Pasivo de las OIFM,
por instituciones

Millones de euros

	Total OIFM (a)	Entidades de crédito (b)	Bancos, Cajas y Cooperativas				EFC y EDE (c)	ICO	Fondos del mercado monetario (c)
			Total (c)	Bancos (c)	Cajas de ahorros (c)	Cooperativas de crédito (c)			
	1=2+9	2=3+7+8	3=4+5+6	4	5	6	7	8	9
05	2 207 728	2 152 834	2 071 246	1 169 140	819 100	83 006	55 034	26 555	54 894
06	2 526 871	2 526 765	2 431 330	1 318 237	1 013 463	99 630	63 245	32 189	106
07	3 005 279	3 005 279	2 896 225	1 584 468	1 196 899	114 858	68 700	40 354	-
08	3 409 444	3 381 189	3 252 295	1 804 434	1 323 853	124 008	75 276	53 617	28 255
09	3 446 812	3 433 286	3 314 963	1 794 788	1 385 709	134 466	57 122	61 201	13 526
09 Feb	3 417 440	3 388 952	3 259 553	1 801 994	1 331 044	126 515	69 501	59 898	28 488
Mar	3 443 490	3 415 369	3 283 609	1 815 267	1 341 285	127 057	71 525	60 235	28 121
Abr	3 453 865	3 425 295	3 291 578	1 812 033	1 351 658	127 887	71 432	62 284	28 570
May	3 439 671	3 423 845	3 290 868	1 806 406	1 356 397	128 065	71 118	61 859	15 826
Jun	3 485 257	3 470 584	3 342 751	1 831 271	1 381 290	130 191	65 898	61 934	14 673
Jul	3 458 875	3 444 260	3 316 616	1 813 428	1 372 444	130 744	64 098	63 546	14 615
Ago	3 419 752	3 404 806	3 277 038	1 784 815	1 361 990	130 233	63 816	63 952	14 946
Sep	3 426 548	3 410 139	3 284 141	1 786 463	1 367 701	129 977	63 359	62 640	16 409
Oct	3 411 912	3 396 574	3 269 711	1 769 554	1 368 324	131 833	63 358	63 505	15 339
Nov	3 416 628	3 402 145	3 276 100	1 770 696	1 372 550	132 854	63 207	62 838	14 483
Dic	3 446 812	3 433 286	3 314 963	1 794 788	1 385 709	134 466	57 122	61 201	13 526
10 Ene	3 438 897	3 425 822	3 306 158	1 789 210	1 381 944	135 005	56 275	63 389	13 075
Feb	3 428 475	3 416 038	3 296 282	1 783 770	1 377 075	135 436	55 388	64 368	12 437
Mar	3 441 563	3 429 855	3 309 528	1 804 414	1 369 937	135 178	55 582	64 745	11 708
Abr	P 3 455 748	3 444 918	3 324 565	1 814 126	1 375 082	135 357	54 353	66 000	10 830

Véanse notas al final del capítulo

8. OTRAS INSTITUCIONES FINANCIERAS MONETARIAS
B) Balance agregado

8.2 Activo: resumen

Millones de euros

	Total	Por residencia				Por instrumentos							Por monedas		
		Residentes en España (a)	Residentes en otros países de la zona euro (b)	Resto del mundo (c)	Rúbricas no clasif. por residencia del emisor	Préstamos y créditos (a)	Valores distintos de acciones y participaciones	Participaciones FMM	Acciones y participaciones	Efectivo	Activo fijo	Otros activos no clasificados	Euros (a)	Monedas distintas del euro	Sin clasificar
	=13a15= =6a12= 1=2a5=	2	3	4	5=10a12	6	7	8	9	10	11	12	13	14	15
05	2 207 728	1 729 344	191 804	141 953	144 627	1 625 745	313 081	147 124	127 6 551	26 390	110 586	1 941 995	128 757	136 976	
06	2 526 871	2 022 645	169 456	172 112	162 658	1 981 245	231 079	- 151 889	8 352	28 770	125 535	2 236 864	135 702	154 305	
07	3 005 279	2 396 752	217 949	199 267	191 312	2 302 485	327 895	- 183 587	8 542	30 705	152 065	2 667 574	154 935	182 770	
08	3 409 444	2 701 028	223 221	198 170	287 025	2 449 882	499 779	340 172	418 9 007	36 949	241 069	2 958 294	173 131	278 018	
09	3 446 812	2 773 157	212 237	207 729	253 689	2 395 016	614 056	10 184	042 8 517	45 091	200 080	3 042 275	159 366	245 172	
09 Feb	3 417 440	2 686 900	219 332	212 921	298 286	2 420 003	525 006	288 173	856 6 971	38 209	253 107	291 316	
Mar	3 443 490	2 722 328	212 963	206 754	301 446	2 415 229	551 741	267 174	808 7 225	39 463	254 757	2 975 307	173 962	294 220	
Abr	3 453 865	2 734 976	220 880	203 204	294 804	2 402 224	576 566	247 180	023 7 339	40 158	247 307	287 465	
May	3 439 671	2 745 578	214 948	197 727	281 418	2 396 162	583 666	209 178	215 7 097	40 786	233 536	274 322	
Jun	3 485 257	2 786 675	223 640	202 581	272 362	2 432 257	602 634	177 177	827 7 655	41 309	223 397	3 050 471	170 080	264 707	
Jul	3 458 875	2 768 969	226 528	188 892	274 487	2 401 184	600 588	11 182	605 7 494	42 041	224 953	266 993	
Ago	3 419 752	2 730 304	233 138	185 030	271 279	2 369 985	597 751	9 180	727 7 331	42 466	221 483	263 949	
Sep	3 426 548	2 743 125	230 161	190 659	262 603	2 371 867	611 307	8 180	763 7 182	42 873	212 547	3 006 733	164 395	255 420	
Oct	3 411 912	2 733 071	228 988	187 133	262 721	2 356 602	609 511	8 183	070 7 144	43 319	212 257	255 576	
Nov	3 416 628	2 743 204	220 411	184 334	268 679	2 350 964	612 971	10 184	005 7 119	43 774	217 786	261 560	
Dic	3 446 812	2 773 157	212 237	207 729	253 689	2 395 016	614 056	10 184	042 8 517	45 091	200 080	3 042 275	159 366	245 172	
10 Ene	3 438 897	2 746 321	208 992	218 954	264 630	2 385 354	601 873	9 187	031 7 162	45 210	212 258	257 468	
Feb	3 428 475	2 742 774	193 790	218 367	273 544	2 377 326	599 204	8 178	392 6 780	45 515	221 249	266 763	
Mar	3 441 563	2 757 336	187 736	220 031	276 461	2 380 932	606 526	5 177	640 8 519	46 033	221 909	3 001 340	172 281	267 942	
Abr	P 3 455 748	2 768 838	181 481	218 314	287 115	2 387 392	598 970	4 182	266 6 943	46 287	233 885	280 172	

Véanse notas al final del capítulo

8. OTRAS INSTITUCIONES FINANCIERAS MONETARIAS

8.3 Pasivo: resumen

B) Balance agregado

Millones de euros

	Total	Por residencia				Por instrumentos					Por monedas		
		Residentes en España (a)	Residentes en otros países de la zona euro (b)	Resto del mundo (c)	Rúbricas no clasificadas por residencia del tenedor (d)	Depósitos (e)	Participaciones en fondos del mercado monetario (f)	Valores distintos de acciones y participaciones	Capital y reservas	Otros pasivos no clasificados	Euros (g)	Monedas distintas del euro	Sin clasificar
05	2 207 728	1 266 849	179 909	204 334	556 636	1 596 291	54 801	257 896	166 603	132 137	1 762 613	146 375	298 740
06	2 526 872	1 450 489	184 902	195 656	695 823	1 830 942	106	352 634	180 986	162 203	2 009 703	173 979	343 190
07	3 005 279	1 726 062	230 094	211 596	837 527	2 167 753	-	426 416	206 287	204 823	2 383 507	210 662	411 111
08	3 409 444	2 005 657	235 175	269 935	898 676	2 482 548	28 219	398 626	242 447	257 603	2 676 853	232 541	500 050
09	3 446 812	2 015 062	245 345	262 581	923 824	2 509 502	13 486	439 877	269 789	214 158	2 742 592	220 273	483 947
09 Feb	3 417 440	1 978 855	237 517	287 277	913 790	2 475 237	28 413	409 764	248 786	255 240	2 675 258	238 155	504 026
Mar	3 443 490	1 995 394	232 815	287 623	927 658	2 487 811	28 020	415 038	253 521	259 100	2 700 505	230 365	512 621
Abr	3 453 865	1 992 637	234 192	286 677	940 359	2 485 034	28 472	425 963	255 362	259 034	2 713 235	226 234	514 396
May	3 439 671	1 986 638	237 442	278 701	936 890	2 487 041	15 740	435 003	254 065	247 822	2 719 521	218 263	501 887
Jun	3 485 257	2 029 096	239 347	280 848	935 966	2 534 725	14 565	439 119	255 319	241 527	2 761 707	226 703	496 847
Jul	3 458 875	2 005 061	243 162	260 162	950 490	2 493 871	14 513	440 543	260 602	249 346	2 732 522	216 406	509 947
Ago	3 419 752	1 976 122	240 806	257 689	945 135	2 459 706	14 911	441 117	263 559	240 459	2 703 481	212 253	504 018
Sep	3 426 548	1 986 795	237 533	261 405	940 816	2 469 393	16 339	443 407	266 778	230 632	2 711 342	217 797	497 409
Oct	3 411 912	1 973 195	238 444	258 040	942 234	2 454 404	15 274	446 440	266 643	229 151	2 698 246	217 872	495 794
Nov	3 416 628	1 968 416	241 165	252 162	945 886	2 447 305	14 437	448 327	269 276	237 283	2 693 170	216 899	506 559
Dic	3 446 812	2 015 062	245 345	262 581	923 824	2 509 502	13 486	439 877	269 789	214 158	2 742 592	220 273	483 947
10 Ene	3 438 897	1 980 691	244 969	270 940	942 297	2 483 563	13 037	446 506	272 277	223 514	2 714 273	228 833	495 791
Feb	3 428 475	1 961 305	239 275	279 784	948 111	2 467 975	12 388	443 417	275 979	228 714	2 691 596	232 185	504 694
Mar	3 441 563	1 971 625	241 513	274 411	954 014	2 475 876	11 673	448 085	275 937	229 992	2 705 875	229 760	505 929
Abr	P 3 455 748	1 957 115	236 506	285 412	976 714	2 468 231	10 803	454 732	277 716	244 266	2 706 033	227 733	521 982

Véanse notas al final del capítulo

8. OTRAS INSTITUCIONES FINANCIERAS MONETARIAS

8.4 Activo. Residentes en España

B) Balance agregado

Millones de euros

	Total	Préstamos y créditos							Valores distintos de acciones y participaciones		Participaciones de fondos del mercado monetario	Acciones y participaciones	
		Del cual		Del cual		Del cual		Del cual		Total			Euros
		Total	Euros	IFM total	Euros	AAPP total (a)	Euros	Otros sectores residentes total (b)	Euros				
+12+13 1=2+10+	2=4+6+8	3=5+7+9	4	5	6	7	8	9	10	11	12	13	
05	1 729 344	1 466 094	1 436 818	223 329	202 796	40 894	40 882	1 201 871	1 193 140	176 297	175 615	88	86 865
06	2 022 645	1 773 000	1 755 709	224 069	218 279	41 185	41 160	1 507 747	1 496 270	145 945	145 200	-	103 700
07	2 396 752	2 048 013	2 026 111	246 119	240 165	42 737	42 724	1 759 158	1 743 222	246 953	246 100	-	101 786
08	2 701 028	2 196 279	2 167 001	272 167	267 929	52 772	52 735	1 871 339	1 846 337	411 678	410 800	340	92 732
09	2 773 157	2 158 408	2 137 223	251 958	248 685	64 449	64 428	1 842 001	1 824 110	515 373	513 121	0	99 376
09 Feb	2 686 900	2 157 868	2 127 563	243 218	237 165	53 021	52 988	1 861 629	1 837 410	436 209	435 212	279	92 544
Mar	2 722 328	2 168 961	2 142 613	250 674	246 520	54 074	54 051	1 864 212	1 842 042	459 637	458 581	255	93 474
Abr	2 734 976	2 156 046	2 129 983	240 477	236 785	55 274	55 252	1 860 295	1 837 947	480 693	479 535	236	98 001
May	2 745 578	2 161 425	2 136 559	241 663	237 944	57 013	56 991	1 862 749	1 841 624	487 615	486 285	199	96 339
Jun	2 786 675	2 191 215	2 166 558	266 276	262 689	60 663	60 635	1 864 276	1 843 235	499 287	497 948	166	96 007
Jul	2 768 969	2 170 685	2 145 392	255 840	251 321	61 130	61 101	1 853 716	1 832 970	498 429	496 921	0	99 854
Ago	2 730 304	2 135 507	2 111 550	232 742	229 245	61 168	61 139	1 841 597	1 821 166	497 235	495 523	1	97 561
Sep	2 743 125	2 137 003	2 113 506	225 893	222 190	61 415	61 385	1 849 695	1 829 931	508 754	506 452	0	97 368
Oct	2 733 071	2 124 973	2 101 910	224 484	220 924	62 180	62 159	1 838 309	1 818 827	508 556	506 158	1	99 541
Nov	2 743 204	2 129 423	2 107 019	228 579	225 159	62 553	62 531	1 838 291	1 819 329	513 798	511 452	0	99 983
Dic	2 773 157	2 158 408	2 137 223	251 958	248 685	64 449	64 428	1 842 001	1 824 110	515 373	513 121	0	99 376
10 Ene	2 746 321	2 137 551	2 115 490	249 217	245 732	67 068	67 046	1 821 266	1 802 712	507 235	503 697	0	101 535
Feb	2 742 774	2 138 753	2 116 260	246 582	243 139	68 513	68 499	1 823 659	1 804 622	506 666	503 193	-	97 355
Mar	2 757 336	2 148 168	2 125 102	247 735	244 094	68 345	68 332	1 832 088	1 812 676	510 610	506 223	-	98 558
Abr	P 2 768 838	2 156 906	2 134 100	263 543	260 211	70 119	70 106	1 823 244	1 803 784	509 001	504 505	-	102 930

Véanse notas al final del capítulo

8. OTRAS INSTITUCIONES FINANCIERAS MONETARIAS
B) Balance agregado

8.5 Activo. Residentes en España:
detalle de valores distintos
de acciones y participaciones

Millones de euros

	Del cual		IFM			AAPP		Otros sectores resid.	
	Total	Euros	Del cual			Del cual		Del cual	
			Total	Euros	Hasta dos años	Total	Euros	Total	Euros
05	176 297	175 615	38 436	37 993	18 732	88 821	88 598	49 041	49 023
06	145 945	145 200	24 914	24 461	3 439	70 483	70 331	50 549	50 408
07	246 953	246 100	37 159	36 698	12 098	76 503	76 399	133 291	133 004
08	411 678	410 800	56 945	56 561	23 947	99 594	99 484	255 139	254 755
09	515 373	513 121	72 213	71 482	20 300	151 993	151 860	291 167	289 778
09 Feb	436 209	435 212	60 652	60 227	25 002	112 636	112 513	262 922	262 471
Mar	459 637	458 581	65 943	65 520	27 955	119 075	118 920	274 619	274 141
Abr	480 693	479 535	74 206	73 682	26 285	126 753	126 600	279 735	279 254
May	487 615	486 285	76 410	75 682	22 810	127 547	127 402	283 658	283 201
Jun	499 287	497 948	73 511	72 762	23 344	135 814	135 659	289 961	289 527
Jul	498 429	496 921	73 184	72 436	23 585	132 148	131 993	293 096	292 493
Ago	497 235	495 523	72 873	72 138	23 258	133 408	133 249	290 954	290 136
Sep	508 754	506 452	74 978	74 279	23 428	141 620	141 466	292 156	290 708
Oct	508 556	506 158	76 069	75 359	23 136	145 024	144 874	287 464	285 925
Nov	513 798	511 452	76 538	75 831	21 109	149 125	148 977	288 135	286 645
Dic	515 373	513 121	72 213	71 482	20 300	151 993	151 860	291 167	289 778
10 Ene	507 235	503 697	74 271	73 519	21 021	145 024	144 865	287 940	285 313
Feb	506 666	503 193	76 780	76 024	22 321	142 506	142 346	287 380	284 823
Mar	510 610	506 223	75 986	75 218	20 630	149 986	149 845	284 639	281 159
Abr P	509 001	504 505	74 006	73 237	18 729	152 874	152 712	282 122	278 557

8. OTRAS INSTITUCIONES FINANCIERAS MONETARIAS
B) Balance agregado

8.6 Activo. Residentes en otros países
de la zona del euro

Millones de euros

	Préstamos y créditos										Valores distintos acciones y partic.	Participaciones de fondos de mercado monetario	Acciones y participaciones		
	Total	Del cual		IFM total	Del cual		AAPP total	Del cual		Otros sectores residentes total				Del cual	
		Total	Euros		Euros	Euros		Euros	Euros					Euros	
															1=2+10+
05	191 804	86 719	75 147	74 339	64 141	201	197	12 178	10 809	96 183	92 991	59	8 843		
06	169 456	111 527	97 492	91 728	82 080	110	110	19 689	15 302	45 778	42 500	-	12 151		
07	217 949	135 668	125 138	114 133	106 791	117	117	21 419	18 230	48 394	45 632	-	33 886		
08	223 221	142 492	129 746	116 820	107 507	101	101	25 571	22 138	49 822	47 646	-	30 907		
09	212 237	121 066	110 835	94 487	87 659	97	97	26 482	23 080	59 758	58 273	9	31 403		
09 Feb	219 332	138 367	124 729	112 381	102 413	100	100	25 886	22 216	50 681	48 680	8	30 276		
Mar	212 963	130 276	118 011	103 652	94 781	100	100	26 524	23 130	52 436	50 549	11	30 240		
Abr	220 880	134 510	122 650	107 777	99 475	100	100	26 632	23 074	55 794	53 884	11	30 565		
May	214 948	127 650	116 564	101 360	93 706	100	100	26 190	22 758	56 442	54 539	11	30 846		
Jun	223 640	130 816	120 350	102 567	95 553	99	99	28 150	24 698	62 311	60 487	11	30 502		
Jul	226 528	133 518	122 648	105 030	97 575	99	99	28 389	24 973	62 391	60 614	11	30 608		
Ago	233 138	140 898	129 516	112 582	104 690	99	99	28 217	24 727	61 259	59 493	9	30 973		
Sep	230 161	135 532	124 528	107 495	99 874	99	99	27 938	24 555	63 419	61 740	8	31 203		
Oct	228 988	136 401	125 385	109 962	102 359	99	99	26 340	22 927	61 304	59 668	8	31 276		
Nov	220 411	128 289	118 041	102 340	95 443	98	98	25 850	22 500	61 006	59 425	9	31 108		
Dic	212 237	121 066	110 835	94 487	87 659	97	97	26 482	23 080	59 758	58 273	9	31 403		
10 Ene	208 992	121 840	112 051	95 712	89 435	97	97	26 032	22 519	55 462	53 953	9	31 681		
Feb	193 790	113 801	103 465	87 676	80 961	96	96	26 028	22 408	53 141	51 633	8	26 840		
Mar	187 736	108 658	97 675	82 086	74 751	1 096	1 096	25 477	21 828	55 070	53 351	5	24 003		
Abr P	181 481	109 124	97 593	83 803	76 130	96	96	25 225	21 367	49 648	47 850	4	22 706		

Véanse notas al final del capítulo

8. OTRAS INSTITUCIONES FINANCIERAS MONETARIAS
B) Balance agregado
8.7 Activo. Residentes en otros países de la
zona euro: detalle de valores distintos de acciones y participaciones

Millones de euros

	Del cual		IFM			AAPP		Otros sectores resid.	
	Total	Euros	Total	Del cual		Total	Euros	Total	Euros
				Euros	Hasta dos años				
1=3+6+8	2=4+7+9								
05	96 183	92 991	18 582	15 956	1 884	59 504	59 449	18 097	17 587
06	45 778	42 500	14 723	12 156	407	15 365	15 316	15 690	15 027
07	48 394	45 632	14 622	12 435	1 245	17 929	17 891	15 843	15 306
08	49 822	47 646	14 685	13 150	1 690	17 306	17 299	17 830	17 196
09	59 758	58 273	14 340	13 379	1 502	25 908	25 902	19 510	18 992
09 Feb	50 681	48 680	14 672	13 289	1 551	17 851	17 843	18 158	17 548
Mar	52 436	50 549	14 200	12 906	1 489	19 894	19 886	18 341	17 757
Abr	55 794	53 884	14 786	13 426	1 491	22 581	22 572	18 427	17 886
May	56 442	54 539	14 550	13 198	1 492	22 745	22 737	19 147	18 603
Jun	62 311	60 487	14 342	13 076	1 321	28 725	28 717	19 244	18 695
Jul	62 391	60 614	14 339	13 128	1 446	29 211	29 202	18 841	18 283
Ago	61 259	59 493	14 220	13 049	1 784	28 134	28 125	18 905	18 320
Sep	63 419	61 740	14 425	13 295	2 040	29 434	29 425	19 560	19 019
Oct	61 304	59 668	14 086	12 984	1 445	28 083	28 074	19 135	18 610
Nov	61 006	59 425	14 450	13 397	1 499	27 039	27 030	19 517	18 997
Dic	59 758	58 273	14 340	13 379	1 502	25 908	25 902	19 510	18 992
10 Ene	55 462	53 953	14 243	13 249	1 303	21 717	21 708	19 502	18 996
Feb	53 141	51 633	13 749	12 782	1 276	20 418	20 361	18 974	18 490
Mar	55 070	53 351	13 435	12 475	1 232	22 835	22 569	18 800	18 307
Abr P	49 648	47 850	13 134	12 087	1 140	17 647	17 396	18 867	18 367

8. OTRAS INSTITUCIONES FINANCIERAS MONETARIAS
B) Balance agregado
8.8 Pasivo. Depósitos de los residentes en España: por sectores y detalle por instrumentos de los depósitos de OOAAPP

Millones de euros

	Del cual		Por sectores							OOAAPP. Por instrumentos					
	Total	Euros	IFM				AAPP (a)			Otros sectores residentes (b)	A la vista	Del cual		Resto	
			Total	Euros	Entida. de crédito sujetas a reservas mínimas y BE	Del cual A plazo hasta dos años	Fondos del mercado monetario	Administración Central	Del cual						
									Otras Administraciones Públicas			Euros			
+11							+15		12	13	14	15			
1=3+8+9+	2	3=5+6	4	5	6	7	8	+13+12=9	10	11					
05	1 212 790	1 189 953	239 230	232 052	226 756	118 952	12 474	20 922	34 382	34 382	918 256	29 473	3 776	3 558	1 133
06	1 450 383	1 411 725	228 298	222 374	228 281	118 595	17	23 038	43 677	43 676	1 155 370	36 303	6 143	5 969	1 231
07	1 726 062	1 674 194	268 658	260 651	268 638	153 901	19	26 730	48 489	48 486	1 382 185	38 975	7 356	7 226	2 158
08	1 977 713	1 928 322	321 442	308 839	314 960	194 584	6 482	35 668	40 386	40 385	1 580 218	32 464	6 567	6 335	1 355
09	2 001 735	1 963 765	308 169	303 312	304 928	185 728	3 241	44 130	37 675	37 673	1 611 760	30 518	5 491	5 368	1 666
09 Feb	1 950 732	1 900 475	299 454	287 603	293 375	184 241	6 078	43 684	34 015	34 014	1 573 579	25 516	7 134	6 905	1 364
Mar	1 967 645	1 920 033	299 426	288 601	293 381	185 760	6 045	46 679	35 010	35 009	1 586 529	26 837	6 614	6 492	1 559
Abr	1 964 423	1 919 038	297 915	287 918	292 255	180 409	5 660	49 080	36 173	36 172	1 581 255	28 307	6 587	6 467	1 279
May	1 971 026	1 928 564	291 478	283 446	285 832	175 761	5 646	49 105	36 316	36 314	1 594 127	28 131	7 042	6 918	1 144
Jun	2 014 658	1 973 857	317 017	310 408	313 000	197 257	4 017	50 922	35 242	35 240	1 611 477	26 971	7 003	6 887	1 268
Jul	1 990 659	1 949 744	304 503	297 768	301 082	186 274	3 422	38 242	42 375	42 373	1 605 538	33 631	7 663	7 547	1 082
Ago	1 961 328	1 922 187	285 701	280 378	282 209	172 255	3 492	33 129	40 457	40 455	1 602 041	31 786	7 704	7 548	968
Sep	1 970 584	1 932 264	284 273	278 863	281 219	172 196	3 053	44 091	38 963	38 961	1 603 257	30 393	7 466	7 307	1 103
Oct	1 958 049	1 918 222	286 662	281 487	283 681	174 200	2 981	49 508	38 292	38 290	1 583 587	30 267	7 078	6 914	947
Nov	1 954 099	1 916 398	286 014	281 033	282 991	168 919	3 023	51 924	39 071	39 070	1 577 090	31 208	6 742	6 564	1 121
Dic	2 001 735	1 963 765	308 169	303 312	304 928	185 728	3 241	44 130	37 675	37 673	1 611 760	30 518	5 491	5 368	1 666
10 Ene	1 967 814	1 926 890	298 841	293 399	295 504	185 023	3 337	50 613	33 806	33 803	1 584 554	27 018	5 793	5 659	995
Feb	1 949 072	1 909 763	300 696	295 339	297 589	178 804	3 107	37 730	33 980	33 978	1 576 666	27 365	5 675	5 505	941
Mar	1 960 111	1 920 796	303 904	298 297	300 836	175 790	3 067	40 053	35 970	35 968	1 580 184	28 764	6 221	6 016	986
Abr P1	946 443	1 907 541	310 421	305 243	307 309	183 526	3 112	43 155	35 511	35 508	1 557 356	28 166	6 184	5 961	1 161

Véanse notas al final del capítulo

8. OTRAS INSTITUCIONES FINANCIERAS MONETARIAS
B) Balance agregado

8.9 Pasivo. Depósitos de los residentes en España:
detalle de otros sectores residentes

Millones de euros

	Depósitos en euros							Depósitos en moneda extranjera					
	Total	Total	A la vista	Del cual		Con preaviso	Cesiones temporales	Total	A la vista	Del cual		Con preaviso	Cesiones temporales
				A plazo total	Hasta dos años					A plazo total	Hasta dos años		
05	918 256	902 617	396 190	433 380	190 520	0	73 046	15 639	3 137	12 475	4 393	-	27
06	1 155 370	1 122 653	448 331	590 492	246 406	6	83 824	32 717	3 865	28 838	7 785	-	14
07	1 382 185	1 338 341	438 038	814 692	352 706	19	85 592	43 844	4 217	39 612	9 129	-	14
08	1 580 218	1 543 445	423 739	1 039 696	500 488	20	79 991	36 773	4 312	32 460	9 098	-	-
09	1 611 760	1 578 664	470 154	1 041 390	476 500	26	67 095	33 096	4 168	28 927	9 162	-	-
09 Feb	1 573 579	1 535 187	424 563	1 039 923	501 303	22	70 679	38 392	4 367	34 025	8 891	-	1
Mar	1 586 529	1 549 756	426 923	1 049 832	509 413	22	72 979	36 774	4 183	32 590	7 990	-	-
Abr	1 581 255	1 545 886	427 453	1 052 269	509 193	23	66 140	35 369	4 450	30 917	8 937	-	2
May	1 594 127	1 559 715	439 496	1 054 513	505 029	24	65 682	34 412	4 167	30 245	8 843	-	1
Jun	1 611 477	1 577 302	456 329	1 052 577	500 652	25	68 371	34 175	4 363	29 812	8 552	-	-
Jul	1 605 538	1 571 377	453 233	1 057 653	498 937	25	60 466	34 162	4 250	29 910	7 893	-	2
Ago	1 602 041	1 568 241	451 978	1 055 104	497 430	24	61 135	33 800	4 309	29 491	7 533	-	1
Sep	1 603 257	1 570 369	453 475	1 048 800	486 976	24	68 070	32 888	4 614	28 274	6 854	-	-
Oct	1 583 587	1 548 952	456 222	1 035 553	475 733	24	57 153	34 635	4 442	30 190	8 361	-	3
Nov	1 577 090	1 544 384	456 517	1 032 556	472 474	25	55 286	32 706	4 396	28 307	8 972	-	3
Dic	1 611 760	1 578 664	470 154	1 041 390	476 500	26	67 095	33 096	4 168	28 927	9 162	-	-
10 Ene	1 584 554	1 549 089	465 910	1 030 210	466 892	26	52 943	35 465	4 319	31 146	10 298	-	-
Feb	1 576 666	1 542 729	466 192	1 023 306	461 458	28	53 203	33 938	4 396	29 542	9 882	-	-
Mar	1 580 184	1 546 495	462 550	1 023 134	462 193	29	60 782	33 689	4 299	29 391	11 115	-	-
Abr	P 1 557 356	1 523 653	455 988	1 016 875	455 675	29	50 760	33 703	4 412	29 291	10 721	-	-

8. OTRAS INSTITUCIONES FINANCIERAS MONETARIAS
B) Balance agregado

8.10 Pasivo. Depósitos de residentes en otros países de la zona euro: por sectores y detalle por instrumentos de los depósitos de OOAAPP

Millones de euros

	Por sectores										OOAAPP. Depósitos por instrumentos						
	Del cual	IFM						AAPP				Otros sectores residentes (a)	A la vista	Del cual		Con preaviso	Cesiones temporales
		Euros	Del cual			Fondos del mercado monetario	Administración Central	Del cual		A plazo	Hasta dos años						
			Total	Euros	Entida. de crédito sujetas a reservas mínimas y BCNs			Hasta dos años	Otras Administraciones Públicas					Euros			
+11	2	3	4	5	6	7	8	+15+16	10	11	12	13	14	15	16		
05	179 423	167 698	152 254	141 795	152 254	74 409	-	253	250	250	26 666	250	-	-	-	-	
06	184 902	169 779	155 849	141 605	155 849	90 340	-	2	0	0	29 051	0	-	-	-	-	
07	230 094	212 506	196 999	180 629	196 999	112 975	-	2	0	0	33 093	0	-	-	-	-	
08	235 055	213 205	198 691	178 943	198 691	117 979	-	4	0	0	36 360	0	-	-	-	-	
09	245 229	226 830	208 636	192 548	208 636	115 647	-	2	0	0	36 591	0	-	-	-	-	
09 Feb	237 371	214 474	203 101	182 560	203 101	121 951	-	5	0	0	34 265	0	-	-	-	-	
Mar	232 695	211 597	198 008	179 285	198 008	122 456	-	7	0	0	34 681	0	-	-	-	-	
Abr	234 076	213 498	200 619	182 350	200 617	120 579	2	5	0	0	33 453	0	-	-	-	-	
May	237 365	217 184	200 919	183 356	200 917	117 069	2	2	0	0	36 444	0	-	-	-	-	
Jun	239 276	218 116	201 534	183 243	201 534	117 627	-	2	0	0	37 740	0	-	-	-	-	
Jul	243 104	221 750	206 040	187 205	206 040	116 593	-	2	0	0	37 061	0	-	-	-	-	
Ago	240 744	220 834	203 886	186 346	203 886	113 732	-	2	0	0	36 855	0	-	-	-	-	
Sep	237 466	219 151	198 962	182 658	198 962	110 946	-	3	0	0	38 501	0	-	-	-	-	
Oct	238 367	218 759	201 354	184 036	201 354	112 471	-	2	0	0	37 011	0	-	-	-	-	
Nov	241 092	221 815	203 359	186 292	203 359	112 869	-	2	0	0	37 730	0	-	-	-	-	
Dic	245 229	226 830	208 636	192 548	208 636	115 647	-	2	0	0	36 591	0	-	-	-	-	
10 Ene	244 864	226 520	209 326	192 781	209 326	113 135	-	4	0	0	35 534	0	-	-	-	-	
Feb	239 168	220 006	203 490	186 274	203 490	106 472	-	64	0	0	35 613	0	-	-	-	-	
Mar	241 399	221 564	204 913	186 934	204 913	108 537	-	95	0	0	36 391	0	-	-	-	-	
Abr	P 236 418	216 349	200 621	182 911	200 621	104 866	-	5	0	0	35 792	0	-	-	-	-	

Véanse notas al final del capítulo

8. OTRAS INSTITUCIONES FINANCIERAS MONETARIAS
B) Balance agregado

8.11 Pasivo. Depósitos de residentes en otros países de la zona euro: detalle de otros sectores residentes

Millones de euros

	Total	Depósitos en euros						Depósitos en monedas distintas del euro					
		Total	A la vista	Del cual		Con preaviso	Cesiones temporales	Total	A la vista	Del cual		Con preaviso	Cesiones temporales
				A plazo total	Hasta dos años					A plazo total	Hasta dos años		
1=2+8	2=3+4+6+7	3	4	5	6	7	8=9+10+	9	10	11	12	13	
05	26 666	25 400	4 498	19 953	5 680	535	413	1 267	153	1 114	887	-	-
06	29 051	28 172	5 031	22 188	9 654	506	447	880	116	758	634	-	5
07	33 093	31 875	3 900	27 090	12 273	601	284	1 218	165	1 053	914	-	-
08	36 360	34 259	3 533	29 788	17 159	554	384	2 101	253	1 848	1 779	-	-
09	36 591	34 280	4 183	28 472	14 739	363	1 261	2 311	234	2 078	1 889	-	-
09 Feb	34 265	31 911	3 682	27 198	15 586	501	530	2 354	162	2 193	2 116	-	-
Mar	34 681	32 309	3 815	27 649	15 531	489	355	2 371	136	2 235	2 164	-	-
Abr	33 453	31 145	3 652	26 534	14 618	465	494	2 308	213	2 095	2 024	-	-
May	36 444	33 825	3 707	29 323	16 223	440	355	2 618	175	2 444	2 204	-	-
Jun	37 740	34 870	4 089	29 921	16 990	417	443	2 869	193	2 676	2 449	-	-
Jul	37 061	34 542	4 060	29 760	16 795	418	304	2 519	173	2 346	2 119	-	-
Ago	36 855	34 485	4 130	29 500	16 675	391	464	2 370	194	2 176	1 960	-	-
Sep	38 501	36 491	4 099	30 504	17 172	381	1 506	2 011	230	1 781	1 597	-	-
Oct	37 011	34 721	3 934	30 106	16 898	367	314	2 290	326	1 965	1 782	-	-
Nov	37 730	35 521	4 098	30 685	17 047	354	383	2 210	251	1 959	1 778	-	-
Dic	36 591	34 280	4 183	28 472	14 739	363	1 261	2 311	234	2 078	1 889	-	-
10 Ene	35 534	33 736	4 352	28 644	14 898	350	389	1 798	221	1 577	1 381	-	-
Feb	35 613	33 670	4 342	28 357	14 600	336	635	1 944	238	1 705	1 506	-	-
Mar	36 391	34 538	4 479	28 297	14 975	328	1 434	1 853	254	1 599	1 398	-	-
Abr P	35 792	33 436	4 394	27 824	14 571	320	899	2 356	240	2 116	1 912	-	-

8. OTRAS INSTITUCIONES FINANCIERAS MONETARIAS
B) Balance agregado

8.12 Activo. Resto del mundo

Millones de euros

	Total	Préstamos y créditos						Valores distintos de acciones y partic.		Acciones y participaciones
		Euros	Del cual		Entidades de crédito	AAPP	Otros sectores residentes	Total	Del cual	
			Euros	Euros						
1=3+8+10	2	3	4	5	6	7	8	9	10	
05	141 953	58 554	72 933	40 048	50 098	1 671	21 150	40 602	18 506	28 419
06	172 112	72 412	96 718	58 961	63 370	1 586	31 761	39 356	13 451	36 038
07	199 267	81 167	118 803	69 640	81 950	1 754	35 099	32 549	11 527	47 915
08	198 170	71 270	111 111	53 755	75 076	1 619	34 416	38 279	17 514	48 780
09	207 729	83 902	115 542	67 759	79 095	1 787	34 661	38 924	16 142	53 262
09 Feb	212 921	...	123 768	62 211	86 014	1 684	36 071	38 116	...	51 037
Mar	206 754	75 485	115 992	58 446	79 799	1 719	34 473	39 669	17 039	51 094
Abr	203 204	...	111 669	58 012	76 051	1 672	33 945	40 078	...	51 457
May	197 727	...	107 087	56 398	71 578	1 606	33 904	39 609	...	51 030
Jun	202 581	71 252	110 226	55 188	74 206	1 610	34 410	41 037	16 064	51 318
Jul	188 892	...	96 982	45 202	59 878	1 661	35 442	39 768	...	52 142
Ago	185 030	...	93 580	43 429	57 080	1 666	34 834	39 257	...	52 193
Sep	190 659	65 265	99 332	48 553	62 165	1 642	35 525	39 135	16 712	52 192
Oct	187 133	...	95 228	49 509	59 879	1 616	33 734	39 651	...	52 253
Nov	184 334	...	93 253	46 934	57 370	1 738	34 109	38 167	...	52 914
Dic	207 729	83 902	115 542	67 759	79 095	1 787	34 661	38 924	16 142	53 262
10 Ene	218 954	...	125 962	77 174	89 604	1 821	34 533	39 177	...	53 815
Feb	218 367	...	124 772	73 271	87 885	1 863	35 025	39 398	...	54 197
Mar	220 031	88 281	124 106	72 714	84 658	1 849	37 599	40 846	15 568	55 080
Abr P	218 314	...	121 362	71 642	83 595	1 928	35 838	40 322	...	56 630

8. OTRAS INSTITUCIONES FINANCIERAS MONETARIAS

B) Balance agregado

8.13 Pasivo. Resto del mundo y rúbricas no clasificadas: total y algunos detalles

Millones de euros

	Resto del mundo. Depósitos								Rúbricas no clasif.:(pas.,exc.dptos. y part. de FMM)						
	Total	Bancos						AAPP	Otros sectores residentes	Total	Euros	Hasta 2 años	Valores disti. de acciones y parti.		Total otros pasivos
		Euros	Total	Vista	Plazo hasta dos años	A plazo más de dos años	Cesione temporales (a)						Total	Del cual	
	1	2	3	4	5	6	7	8	9	10	11	12	13	14	15
05	204 078	106 560	133 387	39 336	65 973	5 728	22 350	16 039	54 652	556 636	298 402	67 965	257 896	243 601	132 137
06	195 656	95 980	131 633	40 392	73 508	8 056	9 677	16 371	47 653	695 823	332 218	75 851	352 634	332 112	162 203
07	211 596	101 771	151 238	26 318	105 007	7 471	12 442	16 559	43 799	837 527	395 035	116 608	426 416	395 035	204 823
08	269 780	137 986	213 042	24 335	164 052	12 971	11 684	556	56 182	898 676	397 339	85 595	398 626	369 120	257 603
09	262 538	129 976	210 141	24 430	153 427	21 438	10 846	449	51 948	923 824	422 021	68 098	439 877	408 535	214 158
09 Feb	287 134	156 728	225 834	26 978	172 138	13 055	13 663	545	60 755	913 790	403 582	84 996	409 764	375 169	255 240
Mar	287 471	158 937	230 632	25 092	184 238	10 474	10 827	481	56 358	927 658	409 937	86 882	415 038	381 917	259 100
Abr	286 535	159 850	231 797	25 672	181 516	11 600	13 010	485	54 253	940 359	420 849	82 899	425 963	392 377	259 034
May	278 650	154 902	225 060	24 691	174 285	11 095	14 989	526	53 064	936 890	418 872	78 203	435 003	403 132	247 822
Jun	280 792	148 844	226 018	27 380	179 843	10 095	8 700	534	54 240	935 966	420 890	78 306	439 119	406 325	241 527
Jul	260 109	139 098	206 459	27 023	159 250	10 062	10 124	516	53 133	950 490	421 930	78 910	440 543	407 417	249 346
Ago	257 633	137 284	205 340	23 478	160 563	10 022	11 277	520	51 772	945 135	423 177	79 260	441 117	408 265	240 459
Sep	261 343	132 325	208 065	25 097	162 042	9 964	10 962	523	52 756	940 816	427 602	76 399	443 407	411 263	230 632
Oct	257 987	132 489	204 494	23 443	154 510	9 999	16 543	530	52 962	942 234	428 775	73 371	446 440	413 501	229 151
Nov	252 114	124 812	197 387	23 609	152 178	9 348	12 252	444	54 284	954 886	430 145	69 808	448 327	415 708	237 283
Dic	262 538	129 976	210 141	24 430	153 427	21 438	10 846	449	51 948	923 824	422 021	68 098	439 877	408 535	214 158
10 Ene	270 885	134 223	217 195	23 557	158 240	22 391	13 008	547	53 143	942 297	426 640	68 828	446 506	413 603	223 514
Feb	279 735	139 336	226 503	24 291	163 904	24 315	13 993	607	52 624	948 111	422 491	68 039	443 417	410 103	228 714
Mar	274 366	136 438	219 073	21 556	160 931	23 708	12 878	496	54 797	954 014	427 077	70 572	448 085	415 404	229 992
Abr	P 285 370	148 661	230 736	22 488	159 926	27 982	20 339	648	53 986	976 714	433 482	68 709	454 732	422 679	244 266

Véanse notas al final del capítulo

8. OTRAS INSTITUCIONES FINANCIERAS MONETARIAS

C) Detalles del activo y del pasivo

8.21 Préstamos y créditos de las OIFM a las AAPP residentes en España, por instituciones.

Millones de euros

	Total OIFM (a)	Entidades de crédito	Bancos, Cajas de ahorros y Cooperativas de crédito				EFC y EDE	I.C.O	Fondos del mercado monetario
			Total	Bancos	Cajas de ahorros	Cooperativas de crédito			
	1=2+9	2=3+7+8	3=4 a 6	4	5	6	7	8	9
05	40 894	40 894	37 127	23 133	13 449	545	2 441	1 326	-
06	41 185	41 185	37 910	23 695	13 668	547	2 047	1 228	-
07	42 737	42 737	38 676	23 824	14 245	607	2 975	1 086	-
08	52 772	52 772	47 565	28 750	18 024	792	3 875	1 332	-
09	64 449	64 449	61 016	38 475	21 343	1 198	1 759	1 674	-
09 Ene	52 629	52 629	47 620	28 613	18 244	764	3 621	1 388	-
Feb	53 021	53 021	48 316	29 217	18 304	794	3 260	1 445	-
Mar	54 074	54 074	49 475	30 291	18 394	790	3 209	1 389	-
Abr	55 274	55 274	50 226	30 732	18 675	818	3 415	1 633	-
May	57 013	57 013	51 789	31 708	19 251	831	3 585	1 638	-
Jun	60 663	60 663	57 320	35 677	20 678	964	1 687	1 656	-
Jul	61 130	61 130	57 931	36 351	20 538	1 042	1 553	1 645	-
Ago	61 168	61 168	57 876	36 504	20 339	1 034	1 646	1 646	-
Sep	61 415	61 415	58 257	36 510	20 682	1 065	1 516	1 643	-
Oct	62 180	62 180	59 146	36 823	21 201	1 122	1 418	1 616	-
Nov	62 553	62 553	59 599	37 394	20 999	1 206	1 330	1 624	-
Dic	64 449	64 449	61 016	38 475	21 343	1 198	1 759	1 674	-
10 Ene	67 068	67 068	63 690	39 964	22 509	1 217	1 698	1 680	-
Feb	68 513	68 513	65 085	40 821	23 008	1 256	1 741	1 686	-
Mar	68 345	68 345	64 733	40 907	22 584	1 242	1 859	1 753	-
Abr	70 119	70 119	66 023	41 128	23 621	1 273	1 865	2 232	-

Véanse notas al final del capítulo

8. OTRAS INSTITUCIONES FINANCIERAS MONETARIAS

C) Detalles del activo y del pasivo

8.22 Préstamos y créditos de las OIFM a otros sectores residentes en España, por instituciones.

Millones de euros

	Total OIFM (a)	Entidades de crédito	Bancos, Cajas de ahorros y Cooperativas de crédito				EFC y EDE	ICO	Fondos del mercado monetario
			Total	Bancos	Cajas de ahorros	Cooperativas de crédito			
	1=2+9	2=3+7+8	3=4 a 6	4	5	6	7	8	9
05	1 201 871	1 201 825	1 147 520	528 642	554 455	64 423	48 297	6 008	46
06	1 507 747	1 507 747	1 445 065	657 776	709 395	77 894	54 931	7 751	-
07	1 759 158	1 759 158	1 691 729	768 116	832 866	90 748	56 576	10 852	-
08	1 871 339	1 871 337	1 797 106	812 308	889 076	95 722	59 030	15 200	2
09	1 842 001	1 841 982	1 781 740	801 142	883 908	96 690	44 160	16 083	135
09 Ene	1 864 545	1 864 520	1 792 208	809 999	886 623	95 586	56 739	15 573	25
Feb	1 861 629	1 861 607	1 790 247	808 040	886 401	95 807	55 636	15 725	22
Mar	1 864 212	1 864 209	1 793 700	814 247	883 653	95 800	54 892	15 617	3
Abr	1 860 295	1 860 292	1 790 650	809 029	885 631	95 990	53 905	15 737	3
May	1 862 749	1 862 741	1 793 314	810 665	886 701	95 948	53 566	15 861	9
Jun	1 864 276	1 864 267	1 798 022	811 681	890 077	96 264	50 545	15 700	10
Jul	1 853 716	1 853 712	1 789 164	805 916	886 851	96 398	48 624	15 923	4
Ago	1 841 597	1 841 574	1 777 715	797 180	884 357	96 178	47 891	15 966	23
Sep	1 849 695	1 849 682	1 786 105	804 189	885 619	96 297	47 698	15 879	13
Oct	1 838 309	1 838 221	1 774 778	795 023	883 168	96 586	47 575	15 868	88
Nov	1 838 291	1 838 272	1 775 217	792 853	885 514	96 850	47 254	15 801	84
Dic	1 842 001	1 841 982	1 781 740	801 142	883 908	96 690	44 160	16 083	135
10 Ene	1 821 266	1 821 252	1 762 005	789 683	875 715	96 606	43 142	16 105	13
Feb	1 823 659	1 823 644	1 764 835	792 170	876 137	96 528	42 375	16 433	71
Mar	1 832 088	1 832 072	1 773 165	800 881	875 686	96 598	42 376	16 531	16
Abr	1 823 244	1 823 228	1 765 063	794 420	873 933	96 710	41 782	16 383	16

Véanse notas al final del capítulo

8. OTRAS INSTITUCIONES FINANCIERAS MONETARIAS
C) Detalles del activo y del pasivo

8.23 Depósitos en las OIFM de las AAPP
residentes en España, por instituciones.

Millones de euros

	Total OIFM (a)	Entidades de crédito	Bancos, Cajas de ahorros y Cooperativas de crédito				EFC y EDE	ICO	Fondos del mercado monetario
			Total	Bancos	Cajas de ahorros	Cooperativas de crédito			
	1=2+9	2=3+7+8	3=4 a 6	4	5	6	7	8	9
05	55 304	55 304	54 959	28 451	24 425	2 083	4	341	-
06	66 715	66 715	65 790	29 175	33 851	2 764	6	918	-
07	75 220	75 220	74 471	31 866	39 493	3 112	8	741	-
08	76 054	76 054	75 058	33 731	37 992	3 335	10	986	-
09	81 805	81 805	77 873	31 315	43 772	2 787	13	3 919	-
09 Ene	80 203	80 203	79 265	34 775	41 292	3 198	10	928	-
Feb	77 699	77 699	76 924	34 234	39 560	3 130	11	764	-
Mar	81 689	81 689	80 463	36 954	40 396	3 113	12	1 214	-
Abr	85 253	85 253	83 438	36 113	44 351	2 973	11	1 804	-
May	85 421	85 421	83 457	35 015	45 594	2 847	12	1 952	-
Jun	86 163	86 163	83 786	32 791	48 306	2 689	12	2 365	-
Jul	80 617	80 617	78 291	28 298	47 003	2 990	12	2 314	-
Ago	73 586	73 586	70 796	27 835	39 946	3 015	12	2 778	-
Sep	83 054	83 054	80 063	29 148	47 916	2 999	12	2 979	-
Oct	87 800	87 800	84 860	34 842	47 081	2 937	12	2 929	-
Nov	90 995	90 995	87 589	36 788	47 841	2 960	12	3 394	-
Dic	81 805	81 805	77 873	31 315	43 772	2 787	13	3 919	-
10 Ene	84 419	84 419	80 543	32 601	45 304	2 639	13	3 863	-
Feb	71 710	71 710	67 851	27 845	37 291	2 716	15	3 844	-
Mar	76 024	76 024	71 890	31 827	37 399	2 664	15	4 119	-
Abr	78 666	78 666	74 739	30 972	40 880	2 887	15	3 912	-

Véanse notas al final del capítulo

8. OTRAS INSTITUCIONES FINANCIERAS MONETARIAS
C) Detalles del activo y pasivo

8.24 Depósitos en las OIFM de otros sectores
residentes en España, por instituciones.

Millones de euros

	Total OIFM (a)	Entidades de crédito	Bancos, Cajas de ahorros y Cooperativas de crédito				EFC y EDE	ICO	Fondos del mercado monetario
			Total	Bancos	Cajas de ahorros	Cooperativas de crédito			
	1=2+9	2=3+7+8	3=4 a 6	4	5	6	7	8	9
05	918 256	918 256	916 408	368 537	484 680	63 191	628	1 220	-
06	1 155 370	1 155 370	1 153 325	477 232	598 788	77 305	781	1 264	-
07	1 382 185	1 382 185	1 379 090	583 551	708 229	87 310	1 209	1 885	-
08	1 580 218	1 580 218	1 575 403	678 737	802 956	93 710	3 254	1 560	-
09	1 611 760	1 611 760	1 605 533	680 668	822 799	102 066	4 809	1 418	-
09 Ene	1 564 473	1 564 473	1 559 623	671 319	795 136	93 169	3 066	1 784	-
Feb	1 573 579	1 573 579	1 569 560	672 088	800 610	96 862	2 031	1 988	-
Mar	1 586 529	1 586 529	1 579 573	679 080	803 246	97 248	4 629	2 327	-
Abr	1 581 255	1 581 255	1 573 095	673 717	802 166	97 212	5 411	2 749	-
May	1 594 127	1 594 127	1 587 502	682 378	807 366	97 757	5 340	1 285	-
Jun	1 611 477	1 611 477	1 604 684	686 895	818 774	99 015	5 248	1 545	-
Jul	1 605 538	1 605 538	1 598 798	683 379	816 089	99 330	5 184	1 556	-
Ago	1 602 041	1 602 041	1 595 041	679 468	816 365	99 207	5 148	1 853	-
Sep	1 603 257	1 603 257	1 595 852	682 087	814 310	99 455	5 289	2 115	-
Oct	1 583 587	1 583 587	1 575 897	668 107	808 035	99 754	5 209	2 482	-
Nov	1 577 090	1 577 090	1 570 811	660 793	809 360	100 658	5 151	1 128	-
Dic	1 611 760	1 611 760	1 605 533	680 668	822 799	102 066	4 809	1 418	-
10 Ene	1 584 554	1 584 554	1 578 314	663 443	813 406	101 465	4 736	1 504	-
Feb	1 576 666	1 576 666	1 570 355	657 854	810 981	101 521	4 700	1 612	-
Mar	1 580 184	1 580 184	1 573 464	670 829	801 441	101 194	4 664	2 056	-
Abr	1 557 356	1 557 356	1 551 487	661 292	789 533	100 661	4 035	2 166	-

Véanse notas al final del capítulo

8. OTRAS INSTITUCIONES FINANCIERAS MONETARIAS
C) Detalles del activo y del pasivo
8.25 Préstamos y créditos concedidos por, y depósitos en, las OIFM, de las AAPP, por subsectores.

Millones de euros

	Préstamos y Créditos					Depósitos				
	Total	Adminis- tración central	CCAA	CCLL	Adminis- traciones de Seguridad social	Total	Admini- stración central	CCAA	CCLL	Adminis- tración de Seguridad Social
	1=2a5	2	3	4	5	6=7a10	7	8	9	10
08	52 772	1 842	23 629	27 108	194	76 054	35 668	18 052	17 415	4 919
09	64 449	2 791	31 244	30 235	179	81 805	44 130	16 206	16 097	5 372
07 III	40 920	2 314	14 693	23 734	179	79 377	32 519	25 035	17 101	4 723
IV	42 737	1 735	16 815	24 006	181	75 220	26 730	24 158	18 499	5 832
08 I	43 497	1 882	17 076	24 381	158	64 594	23 843	18 243	17 413	5 096
II	47 176	1 601	19 886	25 313	376	63 419	25 751	15 202	16 878	5 588
III	46 090	1 480	18 749	25 667	194	73 004	29 334	21 095	17 426	5 148
IV	52 772	1 842	23 629	27 108	194	76 054	35 668	18 052	17 415	4 919
09 I	54 074	1 946	25 074	26 866	189	81 689	46 679	14 077	16 277	4 657
II	60 663	2 374	29 459	28 238	591	86 163	50 922	11 934	18 146	5 162
III	61 415	2 362	28 797	30 082	174	83 054	44 091	16 473	18 042	4 448
IV	64 449	2 791	31 244	30 235	179	81 805	44 130	16 206	16 097	5 372
10 I	P 68 345	2 905	33 380	31 898	162	76 024	40 053	15 327	14 683	5 960

8. OTRAS INSTITUCIONES FINANCIERAS MONETARIAS
C) Detalles del activo y del pasivo
8.26 Préstamos y créditos de las OIFM a otros sectores residentes en España, por subsectores.

Millones de euros

	Total (a)	Institu- ciones finan- cieras no mone- tarias	Empresas de segu- ros y fondos de pensiones	Sociedades no financieras. ISFLSH y Hogares						
				Total	Socieda- des no finan- cieras	Hogares			ISPLSH	
						Total (b)	Adquisi- ción y re habilita- ción de viviendas (c)	Consumo		Resto (d)
1=2+3+4	2	3	4=5+6	5	6=7+8	7	8	9	10	
05	1 201 871	6 876	3 835	1 191 161	572 649	613 846	448 687	77 126	88 033	4 666
06	1 507 747	10 741	3 257	1 493 748	746 908	741 136	548 739	92 082	100 315	5 704
07	1 759 158	22 034	3 707	1 733 416	892 990	834 337	623 540	103 375	107 422	6 089
08	1 871 339	30 676	8 168	1 832 495	952 075	874 329	655 144	102 330	116 854	6 091
08 Nov	1 867 270	24 072	7 755	1 835 443	950 507	878 700	655 437	103 675	119 589	6 235
Dic	1 871 339	30 676	8 168	1 832 495	952 075	874 329	655 144	102 330	116 854	6 091
09 Ene	1 864 545	28 752	5 371	1 830 422	952 604	872 284	655 156	100 928	116 199	5 534
Feb	1 861 629	28 694	6 371	1 826 564	951 509	869 826	654 691	99 691	115 444	5 226
Mar	1 864 212	36 761	6 381	1 821 071	950 746	865 200	651 495	98 278	115 426	5 125
Abr	1 860 295	30 548	5 996	1 823 751	952 335	866 163	651 949	97 780	116 434	5 252
May	1 862 749	33 314	7 090	1 822 345	950 731	866 358	651 846	97 302	117 211	5 254
Jun	1 864 276	41 427	7 050	1 815 799	938 681	871 731	651 564	97 770	122 398	5 382
Jul	1 853 716	37 000	7 382	1 809 334	934 637	869 210	652 787	97 792	118 631	5 487
Ago	1 841 597	36 083	7 959	1 797 555	925 176	866 821	652 283	96 674	117 864	5 558
Sep	1 849 695	45 604	7 926	1 796 165	923 504	867 204	652 434	95 999	118 771	5 457
Oct	1 838 309	35 636	7 698	1 794 974	921 450	867 985	653 344	95 573	119 068	5 469
Nov	1 838 291	34 467	7 926	1 795 897	917 441	873 054	653 780	93 777	125 497	5 403
Dic	1 842 001	44 960	8 531	1 788 510	915 105	867 882	654 566	92 391	120 925	5 523
10 Ene	1 821 266	34 247	6 294	1 780 725	908 404	867 036	654 884	91 322	120 830	5 285
Feb	1 823 659	36 028	9 158	1 778 473	906 892	866 218	655 344	90 264	120 611	5 362
Mar	1 832 088	45 699	9 391	1 776 998	906 823	864 804	655 570	89 295	119 939	5 372
Abr	P 1 823 244	38 716	9 168	1 775 359	903 534	866 149	655 776	89 510	120 863	5 676

Véanse notas al final del capítulo

8. OTRAS INSTITUCIONES FINANCIERAS MONETARIAS
C) Detalles del activo y del pasivo

8.27 Detalle de los préstamos y créditos concedidos por las OIFM a los hogares.

Millones de euros

	Total (a)	Adquisición de vivienda			Otras finalidades										Promemoria: Adquisición y rehabilitación de vivienda (g)	
		Total (b)	Con garantía hipotecaria sobre vivienda (b)	Sin garantía hipotecaria sobre vivienda (b)	Total	Financiación actividades productivas	Resto									
							Total	Por garantías		Rehabilitación de vivienda (d)	Por finalidades			Resto		
								Con garantía hipotecaria sobre vivienda (c)	Sin garantía hipotecaria sobre vivienda		Total	Duradero	Resto			
1=2+5	2=3+4	3	4	5=6+7	6	7=8+9	8	9	10	11=12+	12	13	14	15		
01	309 033	197 192	189 362	7 830	111 841	27 244	84 597	8 598	48 739	33 076	15 662	27 260	205 790	
02	351 142	224 830	215 793	9 036	126 312	31 088	95 224	10 256	53 733	34 741	18 992	31 235	235 086	
03	405 637	263 192	253 773	9 419	142 445	33 625	108 821	12 766	55 529	35 136	20 393	40 526	275 958	
04	476 639	317 268	307 766	9 503	159 371	35 196	124 175	16 557	62 269	38 379	23 890	45 348	333 825	
05	613 846	426 954	415 265	11 689	186 892	37 592	149 299	25 834	123 466	21 734	77 126	45 928	31 198	50 440	448 687	
06 III	707 564	498 793	485 157	13 636	208 771	40 592	168 179	35 034	133 145	24 391	87 468	50 552	36 917	56 320	523 184	
IV	741 136	523 595	509 144	14 451	217 541	40 842	176 699	35 392	141 307	25 144	92 082	51 461	40 621	59 473	548 739	
07 I	767 763	545 190	531 398	13 792	222 574	41 584	180 989	33 871	147 118	25 800	93 753	52 713	41 040	61 437	570 989	
II	798 371	567 062	551 792	15 270	231 309	43 645	187 664	37 518	150 147	26 593	97 141	53 898	43 243	63 931	593 655	
III	812 958	582 505	567 200	15 304	230 453	44 761	185 692	38 455	147 237	27 286	98 259	54 035	44 224	60 147	609 791	
IV	834 337	595 929	580 722	15 207	238 408	45 088	193 321	40 739	152 582	27 611	103 375	56 576	46 799	62 334	623 540	
08 I	847 056	606 807	591 546	15 260	240 249	44 798	195 452	42 366	153 086	28 203	103 830	57 357	46 473	63 418	635 010	
II	868 506	616 487	601 280	15 206	252 020	51 432	200 588	44 106	156 482	28 800	106 147	57 726	48 421	65 641	645 286	
III	870 205	623 101	607 815	15 286	247 104	53 450	193 654	42 706	150 948	28 857	104 332	55 859	48 473	60 465	651 958	
IV	874 329	626 620	611 483	15 137	247 709	54 917	192 792	44 205	148 587	28 525	102 330	54 176	48 154	61 937	655 144	
09 I	865 200	621 811	608 487	13 324	243 388	56 484	186 904	46 681	140 223	29 684	98 278	50 560	47 718	58 942	651 495	
II	871 731	620 920	607 830	13 090	250 811	56 663	194 148	47 907	146 240	30 643	97 770	49 583	48 187	65 735	651 564	
III	867 204	622 122	609 395	12 728	245 082	57 055	188 027	47 618	140 409	30 312	95 999	49 840	46 159	61 716	652 434	
IV	867 871	623 561	610 647	12 913	244 311	53 942	190 369	49 761	140 609	30 342	93 230	49 228	44 002	66 798	653 902	

Véanse notas al final del capítulo

8. OTRAS INSTITUCIONES FINANCIERAS MONETARIAS
C) Detalles del activo y del pasivo

8.28 Depósitos en las OIFM de otros sectores residentes en España, por subsectores.

Millones de euros

	Total	Instituciones financieras no monetarias			Empresas de seguros	Sociedades no financieras, ISFLSH y Hogares				
		Total	Instituciones de inversión colectiva excepto FMM	Resto		Total	Sociedades no financieras	ISFLSH y Hogares		
								Total	ISFLSH	Hogares
1=2+5+6	2=3+4	3	4	5	6=7+8	7	8=9+10	9	10	
05	918 256	245 526	34 454	211 072	32 520	640 210	163 108	477 102	12 095	465 006
06	1 155 370	375 440	46 264	329 176	37 273	742 658	191 713	550 945	13 844	537 101
07	1 382 185	525 362	49 740	475 622	44 554	812 269	204 140	608 130	16 031	592 099
08	1 580 218	632 967	40 709	592 258	54 706	892 545	212 782	679 763	18 451	661 312
09	1 611 760	638 889	35 583	603 307	53 148	919 722	215 636	704 086	16 738	687 348
09 Ene	1 564 473	632 154	41 543	590 611	52 199	880 120	202 028	678 092	18 262	659 830
Feb	1 573 579	635 748	40 688	595 060	53 881	883 950	204 802	679 148	17 621	661 527
Mar	1 586 529	648 618	38 418	610 200	53 573	884 339	203 896	680 442	17 135	663 307
Abr	1 581 255	645 161	38 591	606 571	53 484	882 609	200 893	681 716	17 149	664 568
May	1 594 127	645 351	37 437	607 914	53 801	894 975	208 086	686 889	17 482	669 407
Jun	1 611 477	656 723	38 197	618 525	50 735	904 020	207 249	696 771	17 311	679 459
Jul	1 605 538	651 942	37 297	614 646	51 034	902 562	205 768	696 794	17 259	679 536
Ago	1 602 041	647 691	37 262	610 429	51 580	902 770	209 549	693 221	17 039	676 182
Sep	1 603 257	649 273	36 883	612 391	50 834	903 150	210 470	692 680	16 995	675 685
Oct	1 583 587	636 306	37 826	598 480	50 164	897 118	205 928	691 190	16 804	674 386
Nov	1 577 090	628 142	36 194	591 948	49 225	899 724	209 588	690 136	16 536	673 599
Dic	1 611 760	638 889	35 583	603 307	53 148	919 722	215 636	704 086	16 738	687 348
10 Ene	1 584 554	621 289	35 226	586 063	49 708	913 556	210 666	702 891	16 979	685 911
Feb	1 576 666	615 689	35 600	580 089	52 111	908 865	205 792	703 074	17 037	686 037
Mar	1 580 184	621 828	33 047	588 781	51 475	906 881	207 743	699 138	16 968	682 170
Abr P	1 557 356	606 815	33 368	573 115	49 637	901 236	206 318	694 919	17 143	677 775

8. OTRAS INSTITUCIONES FINANCIERAS MONETARIAS

C) Detalles del activo y del pasivo

8.29 Depósitos en las OIFM de sociedades no financieras y hogares e ISFLSH residentes en España, por naturaleza.

Millones de euros

	Sociedades no financieras, hogares e ISFLSH					Hogares e ISFLSH				
	Total	Depósitos a la vista	Depósitos con preaviso (a)	Depósitos a plazo	Cesiones temporales	Total	Depósitos a la vista	Depósitos con preaviso (a)	Depósitos a plazo	Cesiones temporales
	1=2a5	2	3	4	5	6=7a10	7	8	9	10
05	640 210	371 076	0	247 593	21 541	477 102	265 483	0	206 344	5 275
06	742 658	415 337	6	303 978	23 338	550 945	288 737	0	255 536	6 672
07	812 269	398 424	19	394 617	19 209	608 130	275 382	0	328 041	4 707
08	892 545	381 706	20	490 698	20 121	679 763	267 914	-	407 405	4 444
09	919 722	422 150	26	484 275	13 272	704 086	308 980	-	393 296	1 811
09 Ene	880 120	375 299	20	488 333	16 468	678 092	267 112	-	407 111	3 869
<i>Feb</i>	883 950	378 388	22	489 836	15 705	679 148	268 506	-	407 222	3 420
<i>Mar</i>	884 339	378 563	22	491 027	14 727	680 442	270 666	-	406 758	3 018
<i>Abr</i>	882 609	377 109	23	489 631	15 846	681 716	275 119	-	403 881	2 716
<i>May</i>	894 975	391 547	24	486 708	16 696	686 889	284 714	-	399 482	2 693
<i>Jun</i>	904 020	405 611	25	483 669	14 715	696 771	297 219	-	396 770	2 782
<i>Jul</i>	902 562	402 215	25	486 027	14 296	696 794	296 622	-	397 616	2 556
<i>Ago</i>	902 770	402 091	24	486 804	13 851	693 221	294 139	-	396 728	2 354
<i>Sep</i>	903 150	407 216	24	482 535	13 375	692 680	297 386	-	393 034	2 260
<i>Oct</i>	897 118	408 677	24	476 249	12 169	691 190	300 622	-	388 498	2 071
<i>Nov</i>	899 724	409 940	25	477 371	12 387	690 136	298 875	-	389 248	2 013
<i>Dic</i>	919 722	422 150	26	484 275	13 272	704 086	308 980	-	393 296	1 811
10 Ene	913 556	419 803	26	482 626	11 102	702 891	307 518	-	393 644	1 728
<i>Feb</i>	908 865	420 483	28	479 237	9 118	703 074	308 774	-	392 615	1 685
<i>Mar</i>	906 881	413 315	29	484 246	9 292	699 138	302 899	-	394 651	1 589
<i>Abr</i> P	901 236	410 520	29	481 043	9 645	694 919	301 574	-	391 885	1 459

Véanse notas al final del capítulo

8. OTRAS INSTITUCIONES FINANCIERAS MONETARIAS

C) Detalles del activo y del pasivo

8.30 Depósitos en las OIFM de sociedades no financieras, hogares e ISFLSH residentes en España, por naturaleza. Detalle.

Millones de euros

	Sociedades no financieras					Hogares					ISFLSH				
	Total	Depósitos a la vista	Depósitos con preaviso (a)	Depósitos a plazo	Cesiones temporales	Total	Depósitos a la vista	Depósitos con preaviso (a)	Depósitos a plazo	Cesiones temporales	Total	Depósitos a la vista	Depósitos con preaviso (a)	Depósitos a plazo	Cesiones temporales
	1=2a5	2	3	4	5	6=7a10	7	8	9	10	11=12A	12	13	14	15
05	163 108	105 593	0	41 249	16 266	465 006	257 453	0	203 443	4 110	12 095	8 030	-	2 901	1 165
06	191 713	126 600	5	48 442	16 666	537 101	279 816	0	251 777	5 508	13 844	8 921	-	3 759	1 164
07	204 140	123 042	19	66 576	14 502	592 099	265 895	0	322 324	3 880	16 031	9 486	-	5 718	827
08	212 782	113 792	20	83 294	15 677	661 312	257 599	-	400 200	3 512	18 451	10 315	-	7 204	932
09	215 636	113 170	26	90 979	11 461	687 348	299 508	-	386 351	1 489	16 738	9 472	-	6 945	321
09 Ene	202 028	108 188	20	81 222	12 599	659 830	256 902	-	399 934	2 994	18 262	10 210	-	7 177	875
<i>Feb</i>	204 802	109 881	22	82 614	12 285	661 527	258 604	-	399 984	2 939	17 621	9 902	-	7 238	481
<i>Mar</i>	203 896	107 897	22	84 268	11 709	663 307	261 102	-	399 637	2 568	17 135	9 564	-	7 121	450
<i>Abr</i>	200 893	101 990	23	85 750	13 130	664 568	265 571	-	396 697	2 299	17 149	9 548	-	7 184	417
<i>May</i>	208 086	106 833	24	87 227	14 002	669 407	274 822	-	392 326	2 259	17 482	9 892	-	7 155	434
<i>Jun</i>	207 249	108 392	25	86 899	11 933	679 459	287 558	-	389 586	2 315	17 311	9 661	-	7 183	467
<i>Jul</i>	205 768	105 592	25	88 411	11 740	679 536	287 079	-	390 299	2 157	17 259	9 543	-	7 317	399
<i>Ago</i>	209 549	107 952	24	90 076	11 497	676 182	284 687	-	389 519	1 976	17 039	9 452	-	7 209	378
<i>Sep</i>	210 470	109 830	24	89 501	11 115	675 685	287 590	-	386 176	1 919	16 995	9 796	-	6 857	341
<i>Oct</i>	205 928	108 055	24	87 751	10 098	674 386	290 996	-	381 653	1 738	16 804	9 626	-	6 845	333
<i>Nov</i>	209 588	111 065	25	88 124	10 374	673 599	289 452	-	382 434	1 714	16 536	9 424	-	6 814	299
<i>Dic</i>	215 636	113 170	26	90 979	11 461	687 348	299 508	-	386 351	1 489	16 738	9 472	-	6 945	321
10 Ene	210 666	112 285	26	88 982	9 374	685 911	297 539	-	386 916	1 457	16 979	9 979	-	6 728	272
<i>Feb</i>	205 792	111 709	28	86 623	7 432	686 037	298 842	-	385 774	1 421	17 037	9 932	-	6 840	265
<i>Mar</i>	207 743	110 416	29	89 595	7 703	682 170	293 234	-	387 620	1 316	16 968	9 665	-	7 030	272
<i>Abr</i> P	206 318	108 946	29	89 158	8 185	677 775	291 790	-	384 778	1 208	17 143	9 785	-	7 107	252

Véanse notas al final del capítulo

8. OTRAS INSTITUCIONES FINANCIERAS MONETARIAS
C) Detalles del activo y del pasivo obtenidos de
los estados estadístico-contables de la zona del euro

8.31 Detalle por países de los
principales activos y pasivos

Datos referidos a Marzo de 2010

Millones de euros

	Activo/Assets						Pasivo/Liabilities		
	Préstamos y créditos a IFMs/ Loans to MFIs	Préstamos y créditos a otros sectores/ Loans to other sectors	Valores distintos de acciones y participaciones de IFMs/ MFIs' securities other than shares	Valores distintos de acciones y participaciones de otros sectores/ Other sectors' securities other than shares	Participaciones en FMM/ Money market fund shares/ units	Acciones y participaciones/ Shares and other equity	Depósitos de IFMs/ MFIs' deposits	Depósitos de otros sectores/ Other sectors' deposits	
	1	2	3	4	5	6	7	8	
ESPAÑA	247 735	1 900 433	75 986	434 625	-	98 558	303 904	1 656 207	SPAIN
OTROS PAISES DE LA UEM	82 086	26 572	13 435	41 634	5	24 003	204 913	36 486	OTHER EURO AREA COUNTRIES
Alemania	5 299	4 178	3 138	1 574	-	2 783	53 070	4 966	Germany
Austria	1 166	67	826	374	-	19	1 004	77	Austria
Bélgica	8 154	614	153	1 330	-	1 147	19 528	771	Belgium
Finlandia	1 083	21	20	719	-	79	149	45	Finland
Francia	13 909	5 533	3 308	6 503	-	1 331	76 209	3 850	France
Grecia	2	224	11	1 085	-	0	125	102	Greece
Holanda	10 857	4 985	910	6 240	-	13 075	12 700	10 196	Netherlands
Irlanda	865	2 814	1 516	4 717	-	555	4 156	12 381	Ireland
Italia	20 692	1 232	1 587	14 688	-	1 097	21 395	977	Italy
Luxemburgo	345	3 610	586	1 233	5	1 944	2 789	1 832	Luxembourg
Portugal	19 709	2 988	1 358	3 169	-	1 974	12 276	1 108	Portugal
Eslovenia	5	2	1	-	-	-	25	1	Slovenia
Chipre	0	174	24	-	-	0	475	19	Cyprus
Malta	0	87	-	-	-	-	1 012	145	Malta
OTROS PAISES DE LA UE	64 425	18 492	6 684	12 290	-	17 463	158 603	12 407	OTHER EU COUNTRIES
Dinamarca	716	113	253	4	-	4	1 196	244	Denmark
Reino Unido	62 570	17 361	6 032	11 528	-	17 197	156 006	11 632	United Kingdom
Suecia	417	201	399	311	-	14	96	355	Sweden
RESTO	722	817	-	446	-	248	1 305	176	REST
RESTO DEL MUNDO EX- CLUÍDA LA UE	20 233	20 956	4 122	17 484	-	37 616	60 469	42 886	REST OF THE WORLD, EXCLUDING EU
TOTAL	414 478	1 966 453	100 227	506 033	5	177 640	727 889	1 747 987	TOTAL

March 2010 Data

8.31 Main assets and liabilities
of other MFIS, by country

EUR millions

8.OTHER MONETARY FINANCIAL INSTITUTIONS
C) Assets and liabilities figures obtained
from the euro area statistical returns

8. OTRAS INSTITUCIONES FINANCIERAS MONETARIAS
C) Detalles del activo y del pasivo obtenidos de
los estados estadístico-contables de la zona del euro

8.32 Detalle por monedas de los
principales activos y pasivos

Datos referidos a Marzo de 2010

Millones de euros

	Total/ Total	Euros/ Euros	Resto de monedas/Other currencies					
			Resto de monedas UE (no UME)/ Other UE currencies	\$ USA/ USD	Yenes/ JPY	Francos suizos/ SFR	Otras monedas/ Remaining currencies	
	1= 2 a 7	2	3	4	5	6	7	
POSICION FRENTE A RESIDENTES EN ESPAÑA								POSITION VIS-A-VIS RESIDENTS IN SPAIN
ACTIVO								ASSETS
Préstamos y créditos a otros sectores	1 900 433	1 881 007	1 952	7 394	7 730	2 191	159	Loans to other sectors
Valores dist.de accio.y partic.de IFM	75 986	75 218	426	341	-	-	-	MFIs' holdings of securities other than shares
Valores distintos de acciones y participaciones de otros sectores	434 625	431 004	1 474	2 147	-	-	-	Other sectors' holdings of securities other than shares
PASIVO								LIABILITIES
Depósitos de IFM.	303 904	298 297	649	4 049	379	460	70	MFIs' deposits
Depósitos de otros sectores	1 656 207	1 622 499	11 125	19 998	1 642	171	772	Other sectors' deposits
POSICION FRENTE A RESIDENTES EN PAISES UEM (SIN INCLUIR ESPAÑA)								POSITION VIS-A-VIS OTHER EURO AREA COUNTRIES (EXCLUDING SPAIN)
ACTIVO								ASSETS
Préstamos y créditos a otros sectores	26 572	22 924	429	3 163	7	42	7	Loans to other sectors
Valores dist.de accio.y partic.de IFM	13 435	12 475	786	140	0	-	34	MFIs' holdings of securities other than shares
Valores distintos de acciones y participaciones de otros sectores	41 634	40 876	87	671	-	-	-	Other sectors' holdings of securities other than shares
PASIVO								LIABILITIES
Depósitos de IFM.	204 913	186 934	5 642	11 056	460	626	195	MFIs' deposits
Depósitos de otros sectores	36 486	34 630	168	1 671	2	7	9	Other sectors' deposits
POSICION FRENTE A RESIDENTES EN EL RESTO DEL MUNDO								POSITION VIS-A-VIS REST OF THE WORLD
ACTIVO								ASSETS
Préstamos y créditos a IFM	84 658	51 093	6 230	19 607	1 671	1 691	4 366	Loans to MFIs
Préstamos y créditos a otros sectores	39 448	21 621	3 988	12 086	266	128	1 359	Loans to other sectors
Valores dist.de accio.y partic.de IFM	10 949	6 822	1 939	2 185	-	3	1	MFIs' holdings of securities other than shares
Valores distintos de acciones y participaciones de otros sectores	29 897	8 746	8 259	7 260	-	-	5 632	Other sectors' holdings of securities other than shares
PASIVO								LIABILITIES
Depósitos de IFM.	219 073	103 688	29 805	80 855	1 483	1 103	2 138	MFIs' deposits
Depósitos de otros sectores	55 293	32 750	2 498	19 177	97	130	640	Other sectors' deposits
POSICION FRENTE A UNIDADES NO CLASIFICADAS POR RESIDENCIA								POSITION VIS-A-VIS UNITS NOT CLASSIFIED BY RESIDENCE
PASIVO								LIABILITIES
Valores emitidos distintos de accio.y partic.	448 085	415 404	4 118	19 312	2 180	1 630	5 442	Debt securities issued

March 2010 Data

Euro millions

8.32 Main assets and liabilities
of other MFIS, by currency

8. OTHER MONETARY FINANCIAL INSTITUTIONS
C) Assets and liabilities figures obtained from
the euro area statistical returns

8. OTRAS INSTITUCIONES FINANCIERAS MONETARIAS
D) Balances de los componentes de OIFM

8.D Balance de las entidades de crédito. Detalle por entidades

Datos referidos a Abril de 2010

Millones de euros

	Entidades de crédito/ Credit institutions	Bancos/ Banks	Cajas de ahorros/ Savings banks	Cooperativas de crédito/ Credit co-operative banks	EFC y EDE SCI & ELMIs	Instituto de Crédito Oficial/ Official Credit Institute	
	(8.41 a/ to 8.44)	(8.51 a/ to 8.54)	(8.61 a/ to 8.64)	(8.71 a/ to 8.74)	(8.81 a/ to 8.84)		
	B=C+D+ +E+F+G	C	D	E	F	G	
ACTIVO							ASSETS
1 A. RESIDENTES EN ESPAÑA	2 760 841	1 311 716	1 214 729	126 835	48 634	58 928	1 A. DOMESTIC
2 2. Préstamos y créditos	2 152 433	1 003 822	946 088	106 313	45 436	50 774	2 2. Loans
3 2e. Del cual: euros	2 129 627	987 143	941 210	106 192	45 436	49 645	3 2e. Of which: euro
4 IFM	259 086	168 274	48 534	8 330	1 789	32 159	4 MFIs
5 2e. Del cual: euros	255 753	166 700	46 954	8 219	1 789	32 092	5 2e. Of which: euro
6 Administraciones Públicas	70 119	41 128	23 621	1 273	1 865	2 232	6 General government
7 2e. Del cual: euros	70 106	41 115	23 621	1 273	1 865	2 232	7 2e. Of which: euro
8 Otros residentes	1 823 228	794 420	873 933	96 710	41 782	16 383	8 Other residents
9 2e. Del cual: euros	1 803 769	779 329	870 636	96 700	41 782	15 322	9 2e. Of which: euro
10 3. Valores distintos de acciones y participaciones	505 478	255 648	220 170	18 534	3 151	7 975	10 3. Securities other than shares
11 3e. Del cual: euros	500 982	251 429	219 893	18 534	3 151	7 975	11 3e. Of which: euro
12 IFM	72 747	37 364	28 960	2 708	16	3 699	12 MFIs
13 3e. Del cual: euros	71 978	36 694	28 861	2 708	16	3 699	13 3e. Of which: euro
14 Administraciones Públicas	151 160	81 278	67 110	2 508	264	-	14 General government
15 3e. Del cual: euros	150 998	81 116	67 110	2 508	264	-	15 3e. Of which: euro
16 Otros residentes	281 571	137 006	124 100	13 318	2 870	4 275	16 Other residents
17 3e. Del cual: euros	278 006	133 620	123 922	13 318	2 870	4 275	17 3e. Of which: euro
18 4. Participaciones en FMM	-	-	-	-	-	-	18 4. Money market fund shares/units
19 IFM	-	-	-	-	-	-	19 MFIs
20 4e. Del cual: euros	-	-	-	-	-	-	20 4e. Of which euro
21 5. Acciones y participaciones	102 930	52 246	48 471	1 987	47	179	21 5. Shares and other equity
22 IFM	16 797	13 592	2 866	339	0	-	22 MFIs
23 Otros residentes	86 134	38 654	45 606	1 648	47	179	23 Other residents
24 B. RESIDENTES EN OTROS PAISES DE LA ZONA DEL EURO	179 223	141 034	32 613	1 680	3 344	552	24 B. OTHER EURO AREA COUNTRIES
25 2. Préstamos y créditos	109 124	90 629	14 464	259	3 331	441	25 2. Loans
26 2e. Del cual: euros	97 593	81 635	12 068	259	3 331	300	26 2e. Of which: euro
27 IFM	83 803	73 100	7 483	138	3 083	-	27 MFIs
28 2e. Del cual: euros	76 130	66 847	6 063	138	3 083	-	28 2e. Of which: euro
29 Administraciones Públicas	96	0	96	-	-	-	29 General government
30 2e. Del cual: euros	96	0	96	-	-	-	30 2e. Of which: euro
31 Otros residentes	25 225	17 529	6 885	121	248	441	31 Other residents
32 3. Valores distintos de acciones y participaciones	47 390	30 644	15 503	1 131	-	111	32 3. Securities other than shares
33 3e. Del cual: euros	45 592	29 014	15 335	1 131	-	111	33 3e. Of which: euro
34 IFM	12 316	10 184	1 451	570	-	111	34 MFIs
35 3e. Del cual: euros	11 269	9 150	1 438	570	-	111	35 3e. Of which: euro
36 Administraciones Públicas	16 526	9 376	6 934	216	-	36	36 General government
37 3e. Del cual: euros	16 274	9 125	6 934	216	-	37	37 3e. Of which: euro
38 Otros residentes	18 548	11 084	7 118	346	-	38	38 Other residents
39 3e. Del cual: euros	18 049	10 739	6 964	346	-	39	39 3e. Of which: euro
40 4. Participaciones en FMM	4	4	-	-	-	-	40 4. Money market fund shares/units
41 IFM	4	4	-	-	-	-	41 MFIs
42 4e. Del cual: euros	4	4	-	-	-	-	42 4e. Of which euro
43 5. Acciones y participaciones	22 706	19 757	2 646	289	13	0	43 5. Shares and other equity
44 IFM	3 386	3 275	101	10	-	-	44 MFIs
45 Otros residentes	19 320	16 482	2 546	279	13	0	45 Other residents

April 2010 data

EUR millions

8.D Balance sheet of credit institutions
by institutional grouping

8. OTHER MONETARY FINANCIAL INSTITUTIONS
D) Balance sheet of the institutional groupings of other MFIs

Véanse notas al final del capítulo./ See notes at the end of the chapter.

8. OTRAS INSTITUCIONES FINANCIERAS MONETARIAS
D) Balances de los componentes de OIFM

8.D Balance de las entidades de crédito. Detalle por entidades

Datos referidos a Abril de 2010

Millones de euros

	Entidades de crédito/ Credit institutions	Bancos/ Banks	Cajas de ahorros/ Savings banks	Cooperativas de crédito/ Credit co-operative banks	EFC y EDE SCI & ELMIs	Instituto de Crédito Oficial/ Official Credit Institute	
	(8.41 a/ to 8.44)	(8.51 a/ to 8.54)	(8.61 a/ to 8.64)	(8.71 a/ to 8.74)	(8.81 a/ to 8.84)		
	B=C+D+ +E+F+G	C	D	E	F	G	
ACTIVO (continuación)							ASSETS (continued)
46 C. RESTO DEL MUNDO	217 790	191 121	23 885	816	567	1 401	46 C. REST OF THE WORLD
47 2. Préstamos y créditos	121 362	100 902	18 248	277	567	1 368	47 2. Loans
48 2e. Del cual: euros	71 642	61 724	8 967	265	567	120	48 2e. Of which: euro
49 3. Valores distintos de acciones y participaciones	39 798	34 330	4 937	500	-	30	49 3. Securities other than shares
50 3e. Del cual: euros	50 3e. Of which: euro
51 5. Acciones y participaciones	56 630	55 889	700	39	0	3	51 5. Shares and other equity
52 5e. Del cual: euros	-	-	-	-	-	-	52 5e. Of which: euro
53 D. SIN CLASIFICAR	287 064	170 255	103 855	6 027	1 807	181	53 D. UNCLASSIFIED
54 1. Efectivo (todas las monedas)	6 943	2 123	4 286	534	0	0	54 1. Cash (all currencies)
55 1e. Del cual: euros	6 789	2 060	4 200	528	0	0	55 1e. Of which: euro
56 6. Activo fijo	46 287	12 105	30 332	2 909	761	181	56 6. Fixed assets
57 7. Otros activos	233 834	156 027	69 238	2 584	1 046	4 939	57 7. Remaining assets
58 7e. Del cual: euros	58 7e. Of which: euro
59 TOTAL ACTIVO.	3 444 918	1 814 126	1 375 082	135 357	54 353	66 000	59 TOTAL ASSETS
60 e Euros	60 e Euro
61 x Monedas distintas del euro	61 x Other currencies
62 s/c Sin clasificar por monedas	280 121	168 132	99 570	5 493	1 807	5 119	62 n/c Not classified by currency

April 2010 data

EUR millions

8.D Balance sheet of credit institutions
by institutional grouping

8. OTHER MONETARY FINANCIAL INSTITUTIONS
D) Balance sheet of the institutional groupings of other MFIs

Véanse notas al final del capítulo./ See notes at the end of the chapter.

8. OTRAS INSTITUCIONES FINANCIERAS MONETARIAS
D) Balances de los componentes de OIFM

8.D Balance de las entidades de crédito. Detalle por entidades

Datos referidos a Abril de 2010

Millones de euros

	Entidades de crédito/ Credit institutions	Bancos/ Banks	Cajas de ahorros/ Savings banks	Cooperativas de crédito/ Credit cooperative banks	EFC y EDE SCI & ELMIs	Instituto de Crédito Oficial/ Official Credit Institute	
	(8.41 a/ to 8.44)	(8.51 a/ to 8.54)	(8.61 a/ to 8.64)	(8.71 a/ to 8.74)	(8.81 a/ to 8.84)		
	B=C+D+ +E+F+G	C	D	E	F	G	
PASIVO							LIABILITIES
1 A. RESIDENTES EN ESPAÑA	1 946 443	868 238	921 801	113 957	36 205	6 242	1 A. DOMESTIC
2 9. Depósitos.	1 946 443	868 238	921 801	113 957	36 205	6 242	2 9. Deposits
3 9e. Del cual: euros	1 907 541	834 440	917 088	113 769	36 117	6 127	3 9e. Of which: euro
4 IFM	310 421	175 974	91 387	10 409	32 155	163	4 MFIs
5 9e. Del cual: euros	305 243	172 187	90 289	10 319	32 067	49	5 9e. Of which: euro
6 Administración Central	43 155	19 188	19 477	579	-	3 912	6 Central government
7 9e. Del cual: euros	43 138	19 171	19 477	579	-	3 912	7 9e. Of which: euro
8 Otras Administraciones Públicas	35 511	11 784	21 404	2 308	15	-	8 Other general government
9 9e. Del cual: euros	35 508	11 783	21 402	2 308	15	-	9 9e. Of which: euro
10 Otros residentes	1 557 356	661 292	789 533	100 661	4 035	2 166	10 Other residents
11 9e. Del cual: euros	1 523 653	631 299	785 921	100 563	4 035	2 166	11 9e. Of which: euro
12 10. Participaciones de los fondos del mercado monetario	-	-	-	-	-	-	12 10. Money markets fund shares/units
13 B. RESIDENTES EN OTROS PAÍSES DE LA ZONA DEL EURO	236 418	194 409	32 789	669	8 396	154	13 B. OTHER EURO AREA COUNTRIES
14 9. Depósitos	236 418	194 409	32 789	669	8 396	154	14 9. Deposits
15 9e. Del cual: euros	216 350	176 312	30 828	667	8 388	154	15 9e. Of which: euro
16 IFM	200 621	171 119	27 045	403	1 904	150	16 MFIs
17 9e. Del cual: euros	182 911	155 098	25 356	403	1 904	150	17 9e. Of which: euro
18 Administración Central	5	5	0	-	-	-	18 Central government
19 9e. Del cual: euros	2	2	0	-	-	-	19 9e. Of which: euro
20 Otras Administraciones Públicas	0	-	0	-	-	-	20 Other general government
21 9e. Del cual: euros	0	-	0	-	-	-	21 9e. Of which: euro
22 Otros residentes	35 792	23 286	5 744	266	6 493	4	22 Other residents
23 9e. Del cual: euros	33 436	21 212	5 472	264	6 484	4	23 9e. Of which: euro
24 10. Participaciones de los fondos del mercado monetario	-	-	-	-	-	-	24 10. Money markets fund shares/units
25 C. RESTO DEL MUNDO	285 370	251 743	30 859	399	541	1 828	25 C. REST OF THE WORLD
26 9. Depósitos (total)	285 370	251 743	30 859	399	541	1 828	26 9. Deposits (total)
27 9e. Del cual: euros	148 661	122 747	23 600	372	541	1 400	27 9e. Of which: euro
28 10. Participaciones de los fondos del mercado monetario	-	-	-	-	-	-	28 10. Money markets fund shares/units
29 D. SIN CLASIFICAR	976 687	499 736	389 633	20 332	9 210	45 679	29 D. UNCLASSIFIED
30 11. Valores distintos de acciones y participaciones.	454 732	192 129	212 684	3 877	364	45 679	30 11. Debts securities issued
31 11e. Del cual: euros	422 679	189 102	211 304	3 877	364	18 033	31 11e. In euro
32 Del cual: hasta dos años	63 106	30 286	31 027	234	139	1 419	32 Of which: up to two years
33 11x. Monedas distintas del euro	32 053	3 027	1 380	-	-	27 645	33 11x. In other currencies
34 Del cual: hasta dos años	5 603	1 442	309	-	-	3 851	34 Of which: up to two years
35 13. Capital y reservas	277 716	145 769	106 057	13 875	6 941	5 076	35 13. Capital and Reserves
36 14. Otros pasivos.	244 239	161 839	70 892	2 580	1 906	7 022	36 14. Remaining liabilities
37 14e. Del cual: euros	37 14e. Of which: euro
38 TOTAL PASIVO.	3 444 918	1 814 126	1 375 082	135 357	54 353	66 000	38 TOTAL LIABILITIES
39 e Euros	2 695 231	1 322 602	1 182 819	118 686	45 410	25 714	39 e Euro
40 x Monedas distintas del euro	227 733	183 918	15 314	217	97	28 188	40 x Other currencies
41 s/c Sin clasificar por monedas	521 955	307 607	176 949	16 455	8 846	12 098	41 n/c Not classified by currency

April 2010 data
8.D Balance sheet of credit institutions
by institutional grouping

EUR millions
8. OTHER MONETARY FINANCIAL INSTITUTIONS
D) Balance sheet of the institutional groupings of other MFIs

Véanse notas al final del capítulo./ See notes at the end of the chapter.

8. OTRAS INSTITUCIONES FINANCIERAS MONETARIAS

D) Balance agregado de los componentes

8.41 Entidades de crédito

Activo: resumen

mm de euros

	Total	Por residencia				Por instrumentos							Por monedas		
		Residen-tes en España (a)	Residen-tes en otros países de la UEM	Resto del mundo	Rúbri-cas no clasif. por resi-dencia del emisor	Préstamos y créditos	Valores distintos de acciones y participa-ciones	Parti-cipación de FMM	Accio-nes y parti-cipaciones	Efecti-vo	Activo fijo	Otros activos no clasifica-dos	Euros	Monedas distin-tas del euro	Sin clasificar
		=13a15= =6a12= 1=2a5=	2	3	4	5=10a12	6	7	8	9	10	11	12	13	14
08	3 381,2	2 678,3	219,1	196,9	286,9	2 440,6	481,8	0,0	171,8	9,0	36,9	241,0	2 930,9	172,3	277,9
09	3 433,3	2 762,8	209,7	207,2	253,6	2 389,9	605,8	0,0	184,0	8,5	45,1	200,0	3 029,0	159,2	245,1
09 Feb	3 389,0	2 664,6	214,6	211,8	298,0	2 410,1	507,6	0,0	173,2	7,0	38,2	252,8	291,0
Mar	3 415,4	2 700,5	208,2	205,6	301,1	2 406,1	534,0	0,0	174,2	7,2	39,5	254,5	2 948,3	173,2	293,9
Abr	3 425,3	2 712,9	215,8	202,1	294,5	2 393,3	558,1	0,0	179,4	7,3	40,2	247,0	287,2
May	3 423,8	2 732,6	212,8	197,2	281,3	2 389,8	574,5	0,0	178,2	7,1	40,8	233,4	274,2
Jun	3 470,6	2 775,1	221,1	202,1	272,3	2 427,2	593,2	0,0	177,8	7,7	41,3	223,3	3 036,0	170,0	264,6
Jul	3 444,3	2 757,5	223,7	188,6	274,4	2 396,6	590,7	0,0	182,6	7,5	42,0	224,9	266,9
Ago	3 404,8	2 718,6	230,3	184,7	271,2	2 365,1	587,7	0,0	180,7	7,3	42,5	221,4	263,9
Sep	3 410,1	2 731,1	226,5	190,0	262,5	2 366,8	600,0	0,0	180,8	7,2	42,9	212,5	2 990,5	164,3	255,3
Oct	3 396,6	2 721,5	225,9	186,5	262,6	2 351,4	599,5	0,0	183,1	7,1	43,3	212,2	255,5
Nov	3 402,1	2 732,4	217,5	183,7	268,6	2 346,1	603,4	0,0	184,0	7,1	43,8	217,7	261,5
Dic	3 433,3	2 762,8	209,7	207,2	253,6	2 389,9	605,8	0,0	184,0	8,5	45,1	200,0	3 029,0	159,2	245,1
10 Ene	3 425,8	2 736,3	206,6	218,4	264,5	2 379,8	594,4	0,0	187,0	7,2	45,2	212,2	257,4
Feb	3 416,0	2 733,5	191,2	217,8	273,5	2 372,5	591,6	0,0	178,4	6,8	45,5	221,2	266,7
Mar	3 429,9	2 748,2	185,2	219,5	276,4	2 376,3	599,5	0,0	177,6	8,5	46,0	221,9	2 989,7	172,3	267,9
Abr	3 444,9	2 760,8	179,2	217,8	287,1	2 382,9	592,7	0,0	182,3	6,9	46,3	233,8	280,1

Véanse notas al final del capítulo

8. OTRAS INSTITUCIONES FINANCIERAS MONETARIAS

D) Balance agregado de los componentes

8.42 Entidades de crédito

Pasivo: resumen

mm de euros

	Total	Por residencia				Por instrumentos					Por monedas		
		Resi-dentes en Es-paña (a)	Resi-dentes en otros países de la UEM	Resto del mundo	Rúbri-cas no clasifi-cadas por resi-dencia del tenedor	Depósi-tos	Partici-paciones en fon-dos del mercado moneta-rio	Valores distin-tos de acciones y parti-cipaciones	Capital y reservas	Otros pasivos no clasifica-dos	Euros	Monedas distin-tas del euro	Sin clasificar
		=11a13 =6a10= 1=2a5=	2	3	4	5=8a10	6	7	8	9	10	11	12
08	3 381,2	1 977,7	235,1	269,8	898,6	2 482,5	...	398,6	242,4	257,6	2 510,6	370,5	500,0
09	3 433,3	2 001,7	245,2	262,5	923,8	2 509,5	...	439,9	269,8	214,1	2 599,1	350,2	483,9
09 Feb	3 389,0	1 950,7	237,4	287,1	913,7	2 475,2	...	409,8	248,8	255,2	2 490,1	394,9	504,0
Mar	3 415,4	1 967,6	232,7	287,5	927,6	2 487,8	...	415,0	253,5	259,0	2 513,5	389,3	512,5
Abr	3 425,3	1 964,4	234,1	286,5	940,3	2 485,0	...	426,0	255,4	258,9	2 524,9	386,1	514,3
May	3 423,8	1 971,0	237,4	278,7	936,8	2 487,0	...	435,0	254,1	247,7	2 548,9	373,2	501,8
Jun	3 470,6	2 014,7	239,3	280,8	935,9	2 534,7	...	439,1	255,3	241,4	2 598,9	375,5	496,7
Jul	3 444,3	1 990,7	243,1	260,1	950,4	2 493,9	...	440,5	260,6	249,2	2 578,9	355,5	509,8
Ago	3 404,8	1 961,3	240,7	257,6	945,1	2 459,7	...	441,1	263,6	240,4	2 551,3	349,5	504,0
Sep	3 410,1	1 970,6	237,5	261,3	940,7	2 469,4	...	443,4	266,8	230,6	2 562,7	350,1	497,3
Oct	3 396,6	1 958,0	238,4	258,0	942,2	2 454,4	...	446,4	266,6	229,1	2 550,5	350,4	495,7
Nov	3 402,1	1 954,1	241,1	252,1	954,8	2 447,3	...	448,3	269,3	237,2	2 553,9	341,7	506,5
Dic	3 433,3	2 001,7	245,2	262,5	923,8	2 509,5	...	439,9	269,8	214,1	2 599,1	350,2	483,9
10 Ene	3 425,8	1 967,8	244,9	270,9	942,3	2 483,6	...	446,5	272,3	223,5	2 567,0	363,1	495,8
Feb	3 416,0	1 949,1	239,2	279,7	948,1	2 468,0	...	443,4	276,0	228,7	2 539,9	371,5	504,6
Mar	3 429,9	1 960,1	241,4	274,4	954,0	2 475,9	...	448,1	275,9	230,0	2 557,8	366,2	505,9
Abr	3 444,9	1 946,4	236,4	285,4	976,7	2 468,2	...	454,7	277,7	244,2	2 546,6	376,4	522,0

Véanse notas al final del capítulo

8. OTRAS INSTITUCIONES FINANCIERAS MONETARIAS
D) Balance agregado de los componentes

8.43 Entidades de crédito
Activo. Residentes en España

Millones de euros

	Total	Préstamos y créditos								Valores distintos de acciones y participaciones		Participaciones de fondos del mercado monetario	Acciones y participaciones	
		Del cual		IFMs total	Del cual		AAPP total	Del cual		Otros sectores residentes total	Del cual			
		Total	Euros		Euros	Euros		Total	Euros					
		12+13 1=2+10+	2=4+6+8	3=5+7+9	4	5	6	7	8	9	10			11
08	2 678 303	2 187 260	2 157 983	263 151	258 912	52 772	52 735	1 871 337	1 846 335	398 882	398 004	2	92 160	
09	2 762 785	2 153 242	2 132 174	246 811	243 654	64 449	64 428	1 841 982	1 824 092	510 167	507 914	0	99 376	
09 Feb	2 664 589	2 148 150	2 117 845	233 521	227 469	53 021	52 988	1 861 607	1 837 388	424 522	423 524	1	91 916	
<i>Mar</i>	2 700 467	2 159 984	2 133 636	241 701	237 546	54 074	54 051	1 864 209	1 842 039	447 625	446 569	1	92 856	
<i>Abr</i>	2 712 906	2 147 284	2 121 221	231 718	228 026	55 274	55 252	1 860 292	1 837 944	468 238	467 080	2	97 383	
<i>May</i>	2 732 579	2 155 016	2 130 149	235 262	231 543	57 013	56 991	1 862 741	1 841 615	481 224	479 894	0	96 339	
<i>Jun</i>	2 775 128	2 186 271	2 161 614	261 342	257 755	60 663	60 635	1 864 267	1 843 225	492 850	491 512	0	96 007	
<i>Jul</i>	2 757 473	2 166 131	2 140 838	251 290	246 771	61 130	61 101	1 853 712	1 832 967	491 487	489 980	0	99 854	
<i>Ago</i>	2 718 633	2 130 741	2 106 784	227 999	224 503	61 168	61 139	1 841 574	1 821 143	490 330	488 618	1	97 561	
<i>Sep</i>	2 731 129	2 132 031	2 108 535	220 934	217 232	61 415	61 385	1 849 682	1 829 918	501 729	499 428	0	97 368	
<i>Oct</i>	2 721 547	2 119 828	2 096 765	219 428	215 867	62 180	62 159	1 838 221	1 818 740	502 177	499 779	1	99 541	
<i>Nov</i>	2 732 408	2 124 653	2 102 316	223 828	220 474	62 553	62 531	1 838 272	1 819 311	507 771	505 426	0	99 983	
<i>Dic</i>	2 762 785	2 153 242	2 132 174	246 811	243 654	64 449	64 428	1 841 982	1 824 092	510 167	507 914	0	99 376	
10 Ene	2 736 269	2 132 015	2 109 953	243 694	240 209	67 068	67 046	1 821 252	1 802 698	502 719	499 182	0	101 535	
<i>Feb</i>	2 733 544	2 133 939	2 111 501	241 782	238 396	68 513	68 499	1 823 644	1 804 607	502 250	498 778	-	97 355	
<i>Mar</i>	2 748 802	2 143 518	2 120 452	243 101	239 460	68 345	68 332	1 832 072	1 812 660	506 727	502 340	-	98 558	
<i>Abr</i>	P 2 760 841	2 152 433	2 129 627	259 086	255 753	70 119	70 106	1 823 228	1 803 768	505 478	500 982	-	102 930	

8. OTRAS INSTITUCIONES FINANCIERAS MONETARIAS
D) Balance agregado de los componentes

8.44 Entidades de crédito. Pasivo. Depósitos de los residentes en España: por sectores y detalle por instrumentos de los depósitos de otros sectores residentes

Millones de euros

	Total	Por sectores												Monedas distintas euro	
		IFM			AAPP		Otros sectores residentes								
		Total	Entidades de crédito y BE	Fondos del mercado monetario	Administración Central	Otras AAPP	Total	En euros					Con pre-aviso		Cesiones temporales
								12+13 8=9+10+	A la vista	A plazo	Del cual				
1=2+5+6+7	2=3+4	3	4	5	6	7=8+14	9	10	11	12	13	14			
08	1 977 713	321 442	314 960	6 482	35 668	40 386	1 580 218	1 543 445	423 738	1 039 696	500 488	20	79 991	36 773	
09	2 001 735	308 169	304 928	3 241	44 130	37 675	1 611 760	1 578 664	470 154	1 041 390	476 500	26	67 095	33 096	
09 Feb	1 950 732	299 454	293 375	6 078	43 684	34 015	1 573 579	1 535 187	424 563	1 039 923	501 303	22	70 679	38 392	
<i>Mar</i>	1 967 645	299 426	293 381	6 045	46 679	35 010	1 586 529	1 549 756	426 923	1 049 832	509 413	22	72 979	36 774	
<i>Abr</i>	1 964 423	297 915	292 255	5 660	49 080	36 173	1 581 255	1 545 885	427 453	1 052 269	509 193	23	66 140	35 369	
<i>May</i>	1 971 026	291 478	285 832	5 646	49 105	36 316	1 594 127	1 559 715	439 496	1 054 513	505 029	24	65 682	34 412	
<i>Jun</i>	2 014 658	317 017	313 000	4 017	50 922	35 242	1 611 477	1 577 302	456 329	1 052 577	500 652	25	68 371	34 175	
<i>Jul</i>	1 990 659	304 503	301 082	3 422	38 242	42 375	1 605 538	1 571 377	453 233	1 057 653	498 937	25	60 466	34 162	
<i>Ago</i>	1 961 329	285 701	282 209	3 492	33 129	40 457	1 602 041	1 568 241	451 978	1 055 104	497 430	24	61 135	33 800	
<i>Sep</i>	1 970 583	284 273	281 219	3 053	44 091	38 963	1 603 257	1 570 369	453 475	1 048 800	486 976	24	68 070	32 888	
<i>Oct</i>	1 958 049	286 662	283 681	2 981	49 508	38 292	1 583 587	1 548 952	456 222	1 035 553	475 733	24	57 153	34 635	
<i>Nov</i>	1 954 099	286 014	282 991	3 023	51 924	39 071	1 577 090	1 544 384	456 517	1 032 556	472 474	25	55 286	32 706	
<i>Dic</i>	2 001 735	308 169	304 928	3 241	44 130	37 675	1 611 760	1 578 664	470 154	1 041 390	476 500	26	67 095	33 096	
10 Ene	1 967 814	298 841	295 504	3 337	50 613	33 806	1 584 554	1 549 089	465 910	1 030 210	466 892	26	52 943	35 465	
<i>Feb</i>	1 949 072	300 696	297 589	3 107	37 730	33 980	1 576 666	1 542 729	466 192	1 023 306	461 458	28	53 203	33 938	
<i>Mar</i>	1 960 111	303 904	300 836	3 067	40 053	35 970	1 580 184	1 546 495	462 550	1 023 134	462 193	29	60 782	33 689	
<i>Abr</i>	P 1 946 443	310 421	307 309	3 112	43 155	35 511	1 557 356	1 523 652	455 988	1 016 875	455 675	29	50 760	33 703	

8. ENTIDADES DE CRÉDITO
D) Balances de los componentes de OIFM

8.E Apéndice al balance. Determinación de los pasivos
de las entidades de crédito sujetas a reservas mínimas (a),(b)

Datos referidos a Marzo de 2010

Millones de euros

CONCEPTOS	Serie en cuadro y columna/ Time series in table and column	Entidades de crédito (Cuadro 8.C col.3)/ Credit institutions (Table 8.C col.3)	CONCEPTS
	1	2	
I. DEPÓSITOS EN LAS ENTIDADES DE CRÉDITO RESIDENTES, EXCEPTO LOS DE LAS ENTIDADES RESIDENTES EN LA ZONA EURO, BCNS Y BCE			I. DEPOSITS IN CREDIT INSTITUTIONS, EXCEPT OF EMU RESIDENTS CREDIT INSTITUTIONS, NCBs AND ECB
A. Sujetos a coeficiente de caja del 2 %	8.45/2	1 216 831	A. Subject to reserve ratio of 2 %
A.1. A la vista, a plazo hasta dos años y disponible con preaviso hasta dos años (9+13+18+22+27+29+30+33+35+36+40+42+43+46+48+49+60+64+69+73+78+80+81+84+86+87+91+93+94+97+99+100+106+110)	8.45/2	1 216 831	A.1. Overnight, with agreed maturity up to two years and redeemable at notice up to two years (9+13+18+22+27+29+30+33+35+36+40+42+43+46+48+49+60+64+69+73+78+80+81+84+86+87+91+93+94+97+99+100+106+110)
B. Sujetos a coeficiente de caja cero	-	752 376	B. Subject to zero reserve ratio
B.1. A plazo a más de dos años (10+14+19+23+28-29+34-35+41-42+47-48+61+65+70+74+79-80+85-86+92-93+98-99+107+111)	8.45/5	640 062	B.1. With agreed maturity over two years (10+14+19+23+28-29+34-35+41-42+47-48+61+65+70+74+79-80+85-86+92-93+98-99+107+111)
B.2. Disponible con preaviso a más de dos años (inexistente para las IFMs residentes)	-	-	B.2. Redeemable at notice over two years (it doesn't exist in residents MFIs)
B.3. Cesiones temporales (11+15+20+24+31+37+44+50+62+66+71+75+82+88+95+101+108+112)	8.45/7	112 314	B.3. Repos (11+15+20+24+31+37+44+50+62+66+71+75+82+88+95+101+108+112)
II. INSTRUMENTOS NEGOCIABLES EMITIDOS POR ENTIDADES DE CRÉDITO			II. NEGOTIABLE INSTRUMENTS ISSUED BY CREDIT INSTITUTIONS
A. Sujetos a coeficiente de caja del 2 %	8.45/3	49 400	A. Subject to reserve ratio of 2 %
A.1. Valores distintos de acciones y participaciones emitidos hasta dos años (neto) (70%(117+119))	8.45/3	49 400	A.1. Debt securities issued up to two year (net) (70%(117+119))
B. Sujetos a coeficiente de caja cero	8.45/6	377 513	B. Subject to zero reserve ratio
B.1. Valores distintos de acciones y participaciones emitidos a más de dos años (neto) (116-117+118-119)	8.45/6	377 513	B.1. Debt securities issued over two year (net) (116-117+118-119)

March 2010 data

8.E Appendix to Balance sheet. Determination of credit institutions' liabilities subject to minimum reserves (reserve base).

EUR millions

8.CREDIT INSTITUTIONS
D) Balance sheet of the institutional groupings of other MFIs

Véanse notas al final del capítulo./ See notes at the end of the chapter.

8. OTRAS INSTITUCIONES FINANCIERAS MONETARIAS
D) Balances de los componentes de OIFM

8.45 Pasivos computables en el coeficiente de reservas mínimas de la zona euro

Millones de euros

Información necesaria para el cálculo del requerimiento de reservas							
Pasivos computables con coeficiente positivo				Pasivos computables con coeficiente cero			
Total	Depósitos hasta dos años	Valores hasta dos años	Total	Depósitos a más de dos años	Valores a más de dos años	Cesiones temporales	
1	2	3	4	5	6	7	
05	826 583	779 007	47 576	622 603	306 926	189 930	125 213
06	968 474	915 378	53 096	797 029	409 009	276 783	110 726
07	1 123 559	1 041 934	81 625	909 325	480 183	309 809	118 713
08	1 293 222	1 233 305	59 917	1 047 325	607 016	313 030	126 705
09	1 279 454	1 231 786	47 669	1 135 198	644 437	371 779	118 593
09 Ene	1 295 867	1 236 846	59 021	1 057 592	610 874	318 873	127 296
Feb	1 296 697	1 237 200	59 497	1 066 329	614 225	324 768	126 814
Mar	1 314 025	1 253 907	60 118	1 072 225	613 083	329 145	129 485
Abr	1 309 421	1 251 416	58 005	1 083 702	612 823	342 309	128 082
May	1 304 870	1 250 127	54 742	1 101 340	616 543	354 560	129 774
Jun	1 326 620	1 271 805	54 814	1 103 716	616 530	360 813	125 932
Jul	1 307 336	1 252 100	55 237	1 090 664	623 144	361 633	105 443
Ago	1 298 486	1 243 004	55 482	1 087 348	622 624	361 857	102 452
Sep	1 289 166	1 235 686	53 480	1 119 315	630 900	367 282	120 727
Oct	1 270 569	1 219 209	51 360	1 121 657	628 950	373 069	119 248
Nov	1 265 742	1 216 877	48 865	1 121 397	626 735	378 519	115 764
Dic	1 279 454	1 231 786	47 669	1 135 198	644 437	371 779	118 593
10 Ene	1 269 832	1 221 653	48 179	1 133 605	645 205	377 678	110 345
Feb	1 269 526	1 221 899	47 627	1 119 819	644 305	375 379	99 772
Mar P	1 266 231	1 216 831	49 400	1 130 246	640 062	377 513	112 314

NOTAS A LOS CUADROS DEL CAPÍTULO 8. OTRAS INSTITUCIONES FINANCIERAS MONETARIAS

Cuadro 8.C

a. Fuente: CNMV. Las series históricas mensuales de las principales rúbricas se publican en el sitio web del Banco de España, www.bde.es, apartado: *Boletín Estadístico*, cuadros 8.91 y 8.92.

Cuadro 8.1

- a. Véase detalle en los cuadros 8.2 y 8.3.
- b. Véase detalle en los cuadros 8.41 a 8.44.
- c. Véanse detalles en los cuadros 8.51 a 8.92.

Cuadro 8.2

- a. Véase detalle en el cuadro 8.4.
- b. Véase detalle en el cuadro 8.6.
- c. Véase detalle en el cuadro 8.12.

Cuadro 8.3

- a. Coincide con la suma de la columna 1 del cuadro 8.8 y la columna 11 del cuadro 8.91.
- b. Coincide con la suma de la columna 1 del cuadro 8.10 y la columna 12 del cuadro 8.91.
- c. Coincide con la suma de la columna 1 del cuadro 8.13 y la columna 13 del cuadro 8.91.
- d. Véase detalle en cuadro 8.13.
- e. Coincide con la suma de la columna 1 del cuadro 8.8, la columna 1 del cuadro 8.10 y la columna 1 del cuadro 8.13.
- f. Véase detalle por tenedores en cuadro 8.91, columnas 11 a 13.
- g. Coincide con la suma de la columna 2 del cuadro 8.8, la columna 2 del cuadro 8.10 y las columnas 2 y 11 del cuadro 8.13.

Cuadro 8.4

- a. Véase detalle en el cuadro 8.21.
- b. Véase detalle en el cuadro 8.22.

Cuadro 8.6

- a. Véase detalle en el cuadro 8.7.

Cuadro 8.8

- a. Véase detalle en los cuadros 8.23 y 8.25.
- b. Véase detalle en los cuadros 8.9, 8.24 y 8.28.

Cuadro 8.10

- a. Véase detalle en el cuadro 8.11.

Cuadro 8.13

- a. Hasta diciembre de 1998, el importe de las cesiones temporales está incluido en la columna 3.

Cuadro 8.21

- a. Véase detalle en el cuadro 8.25.

Cuadro 8.22

- a. Véase detalle en el cuadro 8.26.

Cuadro 8.23

- a. Véase detalle en el cuadro 8.25.

Cuadro 8.24

- a. Véase detalle en el cuadro 8.28.

Cuadro 8.26

a. Salvo diferencias de ámbito institucional (véase esquema de sectorización) y del concepto de crédito, que tienen en la práctica poca importancia cuantitativa, esta columna coincide con la columna 1 del cuadro 4.13.

b. Además de las precisiones recogidas en la nota anterior, debe tenerse en cuenta que este total recoge todos los préstamos y créditos concedidos a los hogares por las OIFM mientras que la columna 3 del cuadro 4.13 no incluye los destinados a financiar actividades productivas de los empresarios individuales. Estos últimos figuran en la columna 2 del cuadro 4.13 (junto a los que financian las actividades productivas de las empresas, tanto financieras como no financieras) y, separadamente en la columna 6 del cuadro 8.27.

c. Esta columna coincide con la columna 4 del cuadro 4.13 y con la columna 15 del cuadro 8.27 y se detalla en las columnas 2 a 4 y 10 del cuadro 8.27.

d. Esta columna coincide con la suma de las columnas 6 y 14 del cuadro 8.27.

Cuadro 8.27

a. Este total coincide con la columna 6 del cuadro 8.26. Esta serie está disponible con periodicidad mensual en archivos csv.

b. Estas columnas se corresponden con las columnas 6 a 7 del cuadro 4.13.

c. Esta columna coincide con la columna 13 del cuadro 4.13.

d. Esta columna coincide con la columna 8 del cuadro 4.13.

e. Esta serie está disponible con periodicidad mensual en archivos csv.

f. Esta columna coincide con la columna 9 del cuadro 4.13.

g. Esta columna coincide con la columna 4 del cuadro 4.13 y con la columna 7 del cuadro 8.26. Esta serie está disponible con periodicidad mensual en archivos csv.

Cuadro 8.29

a. Hasta tres meses y a más de tres meses. En la práctica, la serie recoge mayoritariamente depósitos con preaviso hasta tres meses, que se suelen denominar «depósitos de ahorro».

Cuadro 8.30

a. Hasta tres meses y a más de tres meses. En la práctica, la serie recoge mayoritariamente depósitos con preaviso hasta tres meses, que se suelen denominar «depósitos de ahorro».

Cuadro 8.41

a. Columna que tiene desarrollo en el cuadro 8.43.

Cuadro 8.42

a. Columna que tiene desarrollo en el cuadro 8.44.

Cuadro 8.E

a. El sistema de reservas mínimas (coeficiente de caja) de la zona del euro entró en vigor a principios de enero de 1999. Este apéndice al cuadro 8.C pretende describir cuál es el ámbito conceptual del sistema de reservas mínimas en la zona del euro, que se basa en la información procedente del balance mensual de las instituciones de crédito, es decir, de las instituciones que figuran en el cuadro 8.C.

b. Las discrepancias que pudiera haber entre los datos que figuran en la columna 2 y la suma de los códigos que figuran en la columna de conceptos se deben al desfase temporal entre la actualización de los balances (cuadro 8.C) y sus desarrollos en series históricas, y la de los pasivos computables en el coeficiente de reservas mínimas (cuadro 8.45).

9 INSTITUCIONES FINANCIERAS NO MONETARIAS, EXCEPTO EMPRESAS
DE SEGUROS Y FONDOS DE PENSIONES
NON-MONETARY FINANCIAL INSTITUTIONS, EXCEPT INSURANCE CORPORATIONS
AND PENSION FUNDS

9. INSTITUCIONES FINANCIERAS NO MONETARIAS (a)(b)

9.A Activo

A) Total sector

Conciliación entre los balances financieros de las CFEE y los balances oficiales

Datos referidos a Septiembre de 2008

Millones de euros

	Serie en cuadro/ columna (c)	Balances			Ajustes			Total CFEE
		Total (d)	Otros intermediarios financieros (cuadro 9.C) (d) y (e)	Auxiliares financieros (cuadro 9.F) (e)	Total	Jerar- quiza- ción de fuentes y otros	Valora- ción	
TOTAL ACTIVO BALANCE OFICIAL (I+II)		832 605	816 816	15 789				
I. ACTIVOS FINANCIEROS incluidos en CFEE	9.1/1	825 972	810 482	15 490	14 304	6 228	8 076	840 276
AF.2 Efectivo y depósitos		572 454	567 607	4 847	22	22		572 475
Instituciones financieras	9.1/3	572 332	567 485	4 847	22	22		572 354
Resto del mundo	9.1/5	122	122					122
AF.3 Valores distintos de acciones		115 772	106 836	8 936	207		207	115 979
331 Valores distintos de acciones a corto plazo		25 289	23 388	1 901	87		87	25 377
Sociedades no financieras	9.1/2	1 857	1 857		33		33	1 890
Instituciones financieras	9.1/3	17 925	17 925		11		11	17 936
Administraciones Públicas	9.1/4	5 508	3 606	1 901	43		43	5 550
332 Valores distintos de acciones a largo plazo		88 604	81 569	7 035	120		120	88 724
Sociedades no financieras	9.1/2	1 518	259	1 259				1 518
Instituciones financieras	9.1/3	20 670	20 368	302	-463		-463	20 207
Administraciones Públicas	9.1/4	11 878	6 528	5 349	408		408	12 285
Resto del mundo	9.1/5	54 538	54 413	125	175		175	54 713
34 Derivados financieros		1 879	1 879					1 879
Instituciones financieras	9.1/3	207	207					207
Resto del mundo	9.1/5	1 672	1 672					1 672
AF.4 Préstamos		58 540	58 507	33				58 540
Sociedades no financieras, hogares e ISFLSH	9.1/2	55 822	55 812	10				55 822
Instituciones financieras	9.1/3	1 486	1 462	23				1 486
Administraciones Públicas	9.1/4	1 233	1 233					1 233
AF.5 Acciones y otras participaciones		73 074	71 835	1 239	7 870		7 870	80 943
511/512 Acciones		52 912	51 894	1 018	7 244		7 244	60 156
Sociedades no financieras	9.1/2	16 080	15 469	610	11 001		11 001	27 081
Instituciones financieras	9.1/3	8 794	8 387	407	895		895	9 689
Resto del mundo	9.1/5	28 038	28 038	0	-4 652		-4 652	23 386
513 Otras participaciones (exc.fondos)		7 000	7 000					7 000
Instituciones financieras	9.1/3	7 000	7 000					7 000
52 Participaciones en fondos de inversión		13 162	12 941	221	625		625	13 787
Instituciones financieras	9.1/3	13 162	12 941	221	625		625	13 787
AF.7 Otras cuentas pendientes de cobro		6 131	5 696	435	6 207	6 207		12 338
Sociedades no financieras, hogares e ISFLSH					6 613
Instituciones financieras					5 726
II. ACTIVOS no incluidos en CFEE	...	6 633	6 334	299				
Activo fijo	...	6 633	6 334	299				

(a) Excepto Empresas de seguros y fondos de pensiones

(b) Dadas las peculiaridades de estos intermediarios financieros, se debe tener en cuenta que las Instituciones Financieras no Monetarias que aquí figuran son aquellas para las que se dispone de información en los registros estadísticos del Banco de España, hasta el momento de aparición de esta publicación.

(c) Referencia a la columna de Total CFEE.

(d) Cuando no se dispone de información para alguno de los agentes incluidos en la agrupación y se ha podido realizar una estimación, ésta se ha incorporado a los datos agregados. Se ha procedido de igual forma para los detalles de sectores de contrapartida de las distintas rúbricas del balance (ver cuadros 9.C y 9.F).

(e) Son Otros Intermediarios Financieros, porque las Instituciones Financieras Monetarias (capítulos 6 a 8) son, obviamente, los Intermediarios Financieros por excelencia (véase el esquema de sectorización que figura en este Boletín Estadístico).

9. INSTITUCIONES FINANCIERAS NO MONETARIAS (a)(b)

9.B Pasivo

A) Total sector

Conciliación entre los balances financieros de las CFEE y los balances oficiales

Datos referidos a Septiembre de 2008

Millones de euros

	Serie en cuadro/ columna (c)	Balances			Ajustes			Total CFEE
		Total (d)	Otros intermediarios financieros (cuadro 9.D) (d) y (e)	Auxiliares financieros (cuadro 9.G) (e)	Total	Jerar- quiza- ción de fuentes y otros	Valora- ción	
TOTAL PASIVO BALANCE OFICIAL (III+IV)		832 608	816 819	15 789				
III. PASIVOS incluidos en CFEE	9.1/7	825 922	816 819	9 104	-4 785	-2 686	-2 099	821 138
AF.2 Efectivo y depósitos	9.1/8	2 166	2 166					2 166
<i>Sociedades no financieras</i>	9.1/9	1 577	1 577					1 577
<i>Instituciones financieras</i>	9.1/10	589	589					589
AF.3 Valores distintos de acciones	9.1/14+15	569 514	569 514		-15 634		-15 634	553 880
331 Valores distintos de acciones a corto plazo	9.1/14	17 440	17 440					17 440
<i>Instituciones financieras</i>	9.1/14	83	83					83
<i>Resto del mundo</i>	9.1/14	17 358	17 358					17 358
332 Valores distintos de acciones a largo plazo	9.1/14	552 074	552 074		-15 634		-15 634	536 439
<i>Sociedades no financieras, hogares e ISFLSH</i>	9.1/14	5 559	5 559		-157		-157	5 402
<i>Instituciones financieras</i>	9.1/14	220 228	220 228		-6 237		-6 237	213 991
<i>Resto del mundo</i>	9.1/14	326 287	326 287		-9 240		-9 240	317 047
34 Derivados financieros	9.1/15	0		0				0
AF.4 Préstamos	9.1/8	22 009	21 723	285				22 009
<i>Sociedades no financieras</i>	9.1/9	80	80					80
<i>Instituciones financieras</i>	9.1/10	19 104	18 819	285				19 104
<i>Resto del mundo</i>	9.1/11	2 824	2 824					2 824
AF.5 Acciones y otras participaciones	9.1/12+13	225 632	220 722	4 910	10 401		10 401	236 033
511/512 Acciones	9.1/13	17 485	12 576	4 910	6 064		6 064	23 549
<i>Sociedades no financieras, hogares e ISFLSH</i>	9.1/13	5 892	5 824	67	2 457		2 457	8 349
<i>Instituciones financieras</i>	9.1/13	8 610	4 299	4 310	1 997		1 997	10 606
<i>Administraciones Públicas</i>	9.1/13	2 250	1 815	435				2 250
<i>Resto del mundo</i>	9.1/13	734	637	97	1 610		1 610	2 343
52 Participaciones en fondos de inversión	9.1/12	208 147	208 147		4 337		4 337	212 484
<i>Sociedades no financieras, hogares e ISFLSH</i>	9.1/12	160 824	160 824		2 503		2 503	163 327
<i>Instituciones financieras</i>	9.1/12	40 125	40 125		1 803		1 803	41 928
<i>Administraciones Públicas</i>	9.1/12	3 630	3 630					3 630
<i>Resto del mundo</i>	9.1/12	3 567	3 567		31		31	3 599
AF.7 Otras cuentas pendientes de pago	9.1/16	9 736	5 833	3 904	-2 686	-2 686		7 050
<i>Sociedades no financieras, hogares e ISFLSH</i>					4 368
<i>Instituciones financieras</i>					2 047
IV. PASIVOS no incluidos en CFEE		6 686		6 686				
Pro memoria								
Activos financieros netos (I-III)	9.1/17	50	-6 337	6 387	19 089			19 138

(a) Excepto Empresas de seguros y fondos de pensiones

(b) Dadas las peculiaridades de estos intermediarios financieros, se debe tener en cuenta que las Instituciones Financieras no Monetarias que aquí figuran son aquellas para las que se dispone de información en los registros estadísticos del Banco de España, hasta el momento de aparición de esta publicación.

(c) Referencia a la columna de Total CFEE.

(d) Cuando no se dispone de información para alguno de los agentes incluidos en la agrupación y se ha podido realizar una estimación, ésta se ha incorporado a los datos agregados. Se ha procedido de igual forma para los detalles de sectores de contrapartida de las distintas rúbricas del balance (ver cuadros 9.D y 9.G).

(e) Son Otros Intermediarios Financieros, porque las Instituciones Financieras Monetarias (capítulos 6 a 8) son, obviamente, los Intermediarios Financieros por excelencia (véase el esquema de sectorización que figura en este Boletín Estadístico).

9. INSTITUCIONES FINANCIERAS NO MONETARIAS (a)

9.1 Activo y pasivo. Valoración de activos financieros y pasivos según SEC 95

A) Total sector

Balances

BE, CNMV, DGSFP. Valoración según SEC 95

Millones de euros

	Activos financieros					Promemoria: Activos no financieros (b)	Pasivos										Activos financieros netos
	Total	Sociedades no financieras, hogares e SFLSH	Instituciones financieras	Administraciones Públicas	Resto del mundo		Total	Depósitos y préstamos (c)				Participaciones de los fondos de inversión (d)	Acciones	Valores distintos de acciones y participaciones	Derivados financieros	Otras cuentas-pendientes de pago	
								Total	Sociedades no financieras	Instituciones financieras	Resto del mundo						
1=2a5	2	3	4	5	6	7=8+12a15	8=9a11	9	10	11	12	13	14	15	16	17=1-7	
01	216 756 42 186	68 498	29 222	76 850	1 281	216 348	10 519	786	9 709	49	139 439	31 631	27 861	...	6 898	409	
02	215 087 51 217	68 573	23 857	71 440	1 580	213 278	11 741	698	10 302	741	124 017	26 286	47 070	...	4 163	1 809	
03	284 785 70 588	99 326	22 266	92 605	2 228	282 383	11 974	540	9 365	2 069	156 087	29 904	78 932	-0	5 487	2 402	
04 /	328 484 81 715	125 975	21 335	99 458	2 502	326 758	13 413	520	10 828	2 064	196 993	8 537	100 636	0	7 179	1 726	
II	339 961 85 548	133 491	20 573	100 349	2 819	338 410	12 511	507	10 203	1 801	199 442	8 597	110 994	0	6 865	1 551	
III	376 709 98 147	149 344	22 950	106 267	3 023	374 281	10 746	487	8 225	2 034	208 427	9 567	138 840	0	6 702	2 428	
IV																	
05 /	406 909 96 373	175 551	22 218	112 768	3 149	406 968	13 172	472	10 847	1 852	217 845	10 143	158 334	-	7 474	-59	
II	460 068 69 371	124 763	22 361	118 573	3 611	459 909	13 483	485	10 767	2 231	227 468	13 133	196 921	0	8 904	160	
III	480 143 62 681	269 182	23 356	124 924	3 871	480 817	13 027	525	9 644	2 858	238 428	14 151	206 201	-0	9 010	-673	
IV	515 096 65 519	297 988	21 877	129 712	4 256	517 012	12 728	573	9 012	3 143	242 510	14 496	238 810	0	8 467	-1 916	
06 /	579 999 71 652	339 796	21 947	146 603	4 428	582 478	13 141	552	9 600	2 990	274 164	16 164	269 594	0	9 416	-2 479	
II	610 506 75 131	372 429	21 878	141 067	5 128	612 159	12 636	606	9 434	2 596	271 608	13 526	306 360	0	8 029	-1 653	
III	643 911 78 937	398 957	22 474	143 543	5 430	647 975	12 550	906	8 489	3 156	283 136	17 729	322 554	-0	12 005	-4 064	
IV	715 942 87 730	455 007	22 960	150 245	5 739	719 153	14 207	1 115	8 465	4 627	310 404	18 026	365 732	-	10 783	-3 211	
07 /	773 050 88 115	510 905	23 789	150 241	5 891	778 598	13 852	1 310	8 818	3 723	317 123	24 344	413 794	-	9 485	-5 547	
II	819 127 93 110	548 706	22 078	155 234	6 499	822 167	17 345	999	11 020	5 327	323 009	25 307	446 265	0	10 241	-3 040	
III	824 859 96 802	568 240	21 784	138 033	6 469	823 542	17 627	1 298	10 388	5 941	317 961	24 001	452 935	-0	11 018	1 318	
IV	871 642 95 441	631 519	20 674	124 008	6 517	866 827	26 363	1 247	19 194	5 922	303 367	22 987	503 080	0	11 030	4 815	
08 /	819 335 89 824	612 830	18 871	97 810	6 572	810 751	26 919	1 533	21 224	4 162	242 848	22 638	509 925	-0	8 422	8 584	
II	847 232 92 831	644 427	19 518	90 456	6 585	830 945	27 929	1 654	23 117	3 157	226 715	22 755	545 502	-0	8 045	16 287	
III	840 276 92 923	648 392	19 068	79 893	6 633	821 138	24 175	1 657	19 693	2 824	212 484	23 549	553 880	0	7 050	19 138	

(a) Excepto Empresas de seguros y fondos de pensiones.

(b) Datos según balance.

(c) Incluidas cesiones temporales de activos.

(d) Excluidos los Fondos del mercado monetario que figuran en los cuadros 8.F y siguientes.

9. INSTITUCIONES FINANCIERAS NO MONETARIAS (a)(b)

B) Otros intermediarios financieros (c)

Conciliación entre los balances financieros de las CFEE y los balances oficiales

9.C Activo

Datos referidos a Septiembre de 2008

Millones de euros

	Serie en cuadro/columna (d)	Balances								Ajustes			Total CFEE
		Total (e)	IIC mobiliarias (excepto FMM) (cuadro 9.E)	Sociedades de valores	Fondos de titulización (f)	Sociedades y fondos de capital riesgo (f)	Fondos de inversión inmobiliaria	Holding de instituciones financieras (f)	Emisores de participaciones preferentes (f)	Total	Jerarquización de fuentes	Valoración	
TOTAL ACTIVO BALANCE OFICIAL (I+II)		816 816	194 882	16 510	404 337	13 431	6 666	6 316	174 673				
I. ACTIVOS FINANCIEROS incluidos en CFEE	9.12/1	810 482	194 882	16 461	403 817	13 431	903	6 315	174 673	12 364	6 012	6 352	822 846
AF.2 Efectivo y depósitos		567 607	43 963	8 628	370 216	930	749	198	142 923	22	22		567 628
<i>Instituciones financieras</i>	9.12/3	567 485	43 841	8 628	370 216	930	749	198	142 923	22	22		567 507
<i>Resto del mundo</i>	9.12/5	122	122										122
AF.3 Valores distintos de acciones		106 836	104 345	1 852	558		80			55		55	106 891
331 Valores distintos de acciones a corto plazo		23 388	23 232	122			34			130		130	23 518
<i>Sociedades no financieras</i>	9.12/2	1 857	1 810	12			34			33		33	1 890
<i>Instituciones financieras</i>	9.12/3	17 925	17 925							11		11	17 936
<i>Administraciones Públicas</i>	9.12/4	3 606	3 497	109						86		86	3 692
332 Valores distintos de acciones a largo plazo		81 569	79 234	1 730	558		46			-75		-75	81 494
<i>Sociedades no financieras</i>	9.12/2	259	258	1									259
<i>Instituciones financieras</i>	9.12/3	20 368	18 660	1 662	558		46			-469		-469	19 899
<i>Administraciones Públicas</i>	9.12/4	6 528	6 510	18						220		220	6 748
<i>Resto del mundo</i>	9.12/5	54 413	53 806	49						175		175	54 588
34 Derivados financieros		1 879	1 879										1 879
<i>Instituciones financieras</i>	9.12/2	207	207										207
<i>Resto del mundo</i>	9.12/3	1 672	1 672										1 672
AF.4 Préstamos	9.12/4	58 507	1 159	303	32 294				24 751				58 507
<i>Sociedades no financieras, hogares e ISFLSH</i>		55 812			31 061				24 751				55 812
<i>Instituciones financieras</i>		1 462	1 159	303									1 462
<i>Administraciones Públicas</i>	9.12/2	1 233			1 233								1 233
AF.5 Acciones y otras participaciones	9.12/3	71 835	48 716	2 949		7 452		5 718	7 000	6 298		6 298	78 133
511/512 Acciones	9.12/5	51 894	35 796	2 928		7 452		5 718		5 879		5 879	57 773
<i>Sociedades no financieras</i>		15 469	7 783	235		7 452				10 131		10 131	25 600
<i>Instituciones financieras</i>	9.12/3	8 387	2 507	162				5 718		400		400	8 787
<i>Resto del mundo</i>		28 038	25 507	2 531						-4 652		-4 652	23 386
513 Otras participaciones	9.12/2	7 000							7 000				7 000
<i>Instituciones financieras</i>	9.12/3	7 000							7 000				7 000
52 Participaciones en fondos de inversión		12 941	12 920	21						419		419	13 360
<i>Instituciones financieras</i>	9.12/6	12 941	12 920	21						419		419	13 360
AF.7 Otras cuentas pendientes de cobro		5 696	-3 301	2 728	748	5 049	74	398			5 990	5 990	11 687
<i>Sociedades no financieras, hogares e ISFLSH</i>													6 355
<i>Instituciones financieras</i>													5 332
II. ACTIVOS no incluidos en CFEE		6 334	0	50	520		5 763	1					
<i>Activo fijo</i>		6 334	0	50	520		5 763	1					

(a) Excepto Empresas de seguros y fondos de pensiones

(b) Dadas las peculiaridades de estos Intermediarios financieros, se debe tener en cuenta que las Instituciones financieras no monetarias que aquí figuran son aquellas para las que se dispone de información en los registros estadísticos del Banco de España, hasta el momento de aparición de esta publicación.

(c) Son Otros intermediarios financieros, porque las Instituciones financieras monetarias (capítulos 6 a 8) son, obviamente, los Intermediarios financieros por excelencia (véase el esquema de sectorización que figura en este Boletín Estadístico).

(d) Referencia a la columna del Total CFEE.

9. INSTITUCIONES FINANCIERAS NO MONETARIAS (a)(b)
B) Otros intermediarios financieros (c)
Conciliación entre los balances financieros de las CFEE y los balances oficiales

9.D Pasivo

Datos referidos a Septiembre de 2008

Millones de euros

	Serie en cuadro/ columna (d)	Balances								Ajustes			Total CFEE
		Total (e)	IIC mobiliarias (excepto FMM) (cuadro 9.E)	Sociedades de valores	Fondos de titulización (f)	Sociedades y fondos de capital riesgo (f)	Fondos de inversión inmobiliaria	Holding de instituciones financieras (f)	Emisores de participaciones preferentes (f)	Total	Jerar- quiza- ción de fuentes	Valora- ción	
TOTAL PASIVO BALANCE OFICIAL (III+IV)		816 819	194 882	16 510	404 337	13 431	6 666	6 319	174 673				
III. PASIVOS incluidos en CFEE	9.12/7	816 819	194 882	16 510	404 337	13 431	6 666	6 319	174 673	-5 415	-2 214	-3 201	811 404
AF.2 Efectivo y depósitos	9.12/8	2 166		2 166					2 166
<i>Sociedades no financieras</i>	<i>9.12/9</i>	<i>1 577</i>					<i>1 577</i>
<i>Instituciones financieras</i>	<i>9.12/10</i>	<i>589</i>					<i>589</i>
AF.3 Valores distintos de acciones	9.12/11	569 514			397 731	...		975	156 150	-15 634		-15 634	553 880
331 Valores distintos de acciones a corto plazo	9.12/14	17 440			499	13 807				17 440
<i>Instituciones financieras</i>	<i>9.12/14</i>	<i>83</i>						<i>83</i>
<i>Resto del mundo</i>	<i>9.12/14</i>	<i>17 358</i>						<i>17 358</i>
332 Valores distintos de acciones a largo plazo	9.12/14	552 074			397 232	...		975	153 867	-15 634		-15 634	536 439
<i>Sociedades no financieras, hogares e ISFLSH</i>	<i>9.12/14</i>	<i>5 559</i>				<i>941</i>	...	<i>-157</i>		<i>-157</i>	<i>5 402</i>
<i>Instituciones financieras</i>	<i>9.12/14</i>	<i>220 228</i>				<i>34</i>	...	<i>-6 237</i>		<i>-6 237</i>	<i>213 991</i>
<i>Resto del mundo</i>	<i>9.12/14</i>	<i>326 287</i>			<i>-9 240</i>		<i>-9 240</i>	<i>317 047</i>
AF.4 Préstamos	9.12/14	21 723		10 507	4 200	...	9		7 000				21 723
<i>Sociedades no financieras</i>	<i>9.12/10</i>	<i>80</i>		<i>80</i>				<i>80</i>
<i>Instituciones financieras</i>	<i>9.12/10</i>	<i>18 819</i>		<i>7 602</i>	<i>4 200</i>	...	<i>9</i>		<i>7 000</i>				<i>18 819</i>
<i>Resto del mundo</i>	<i>9.12/10</i>	<i>2 824</i>		<i>2 824</i>				<i>2 824</i>
AF.5 Acciones y otras participaciones	9.12/10	220 722	192 808	1 864		14 748	6 263	5 040	...	9 294		9 294	230 016
511/512 Acciones	9.12/12+13	12 576		1 864		5 672		5 040	...	4 956		4 956	17 532
<i>Sociedades no financieras, hogares e ISFLSH</i>	<i>9.12/13</i>	<i>5 824</i>		<i>2 457</i>		<i>2 457</i>	<i>8 282</i>
<i>Instituciones financieras</i>	<i>9.12/13</i>	<i>4 299</i>		<i>1 000</i>		<i>1 000</i>	<i>5 299</i>
<i>Administraciones Públicas</i>	<i>9.12/13</i>	<i>1 815</i>		<i>1 815</i>
<i>Resto del mundo</i>	<i>9.12/13</i>	<i>637</i>		<i>1 499</i>		<i>1 499</i>	<i>2 136</i>
52 Participaciones y acciones emitidas por fondos y sociedades de inversión	9.12/13	208 147	192 808			9 076	6 263	4 337		4 337	212 484
<i>Sociedades no financieras, hogares e ISFLSH</i>	<i>9.12/12</i>	<i>160 824</i>	<i>154 561</i>			<i>2 503</i>		<i>2 503</i>	<i>163 327</i>
<i>Instituciones financieras</i>	<i>9.12/12</i>	<i>40 125</i>	<i>34 680</i>			<i>1 803</i>		<i>1 803</i>	<i>41 928</i>
<i>Administraciones Públicas</i>	<i>9.12/12</i>	<i>3 630</i>				<i>3 630</i>
<i>Resto del mundo</i>	<i>9.12/12</i>	<i>3 567</i>	<i>3 567</i>			<i>31</i>		<i>31</i>	<i>3 599</i>
AF.7 Otras cuentas pendientes de pago	9.12/12	5 833	2 074	1 974	2 406	-1 315	387	307	...	-2 214	-2 214		3 619
<i>Sociedades no financieras, hogares e ISFLSH</i>	<i>9.12/15</i>	<i>2 350</i>
<i>Instituciones financieras</i>		<i>634</i>
IV. PASIVOS no incluidos en CFEE													
Pro memoria													
Activos financieros netos (I-III)		-6 337	-0	-50	-520	...	-5 763	-4	...	17 779			11 442

(e) Cuando no se dispone de información para alguno de los agentes incluidos en la agrupación y se ha podido realizar una estimación, ésta se ha incorporado a los datos agregados. Se ha procedido de igual forma para los detalles de sectores de contrapartida de las distintas rúbricas del balance.

(f) Datos estimados.

9. INSTITUCIONES FINANCIERAS NO MONETARIAS (a) (b)

B) Otros Intermediarios financieros (c)

Balances

CNMV

9.11 Balances oficiales.

Total activo y pasivo por

agrupaciones institucionales

Millones de euros y %

	Otros Intermediarios Financieros								% sobre Total Otros Intermediarios Financieros						
	Total	IIC mobiliarias (excepto FMM)	Sociedades de valores	Fondos de titulización	Sociedades y fondos de capital riesgo	Fondos de inversión inmobiliaria	Holding de instituciones financieras	Emisores participaciones preferentes	IIC mobiliarias (excepto FMM)	Sociedades de valores	Fondos de titulización	Sociedades y fondos de capital riesgo	Fondos de inversión inmobiliaria	Holding de instituciones financieras	Emisores participaciones preferentes
	1=2a8	2	3	4	5	6	7	8	9	10	11	12	13	14	15
01	202 786	155 037	10 499	31 436	3 069	1 488	1 258	...	76,45	5,18	15,50	1,51	0,73	0,62	...
02	205 003	139 118	10 009	50 827	1 961	1 930	1 158	...	67,86	4,88	24,79	0,96	0,94	0,56	...
03	272 346	172 484	10 229	81 792	2 488	2 538	1 290	1 526	63,33	3,76	30,03	0,91	0,93	0,47	0,56
04 I	315 603	190 465	12 917	102 000	2 900	3 283	1 655	2 382	60,35	4,09	32,32	0,92	1,04	0,52	0,75
04 II	326 706	192 214	11 691	105 984	2 900	3 640	1 655	8 622	58,83	3,58	32,44	0,89	1,11	0,51	2,64
04 III	361 847	199 072	10 043	125 737	3 657	4 076	1 658	17 605	55,02	2,78	34,75	1,01	1,13	0,46	4,87
05 I	392 103	207 715	13 128	135 075	3 840	4 778	1 658	25 908	52,97	3,35	34,45	0,98	1,22	0,42	6,61
05 II	440 185	215 283	13 601	154 892	4 059	5 280	1 731	45 339	48,91	3,09	35,19	0,92	1,20	0,39	10,30
05 III	456 585	223 538	11 625	154 087	4 242	5 647	1 731	55 714	48,96	2,55	33,75	0,93	1,24	0,38	12,20
05 IV	493 124	227 705	10 669	178 791	4 469	6 042	1 798	63 650	46,18	2,16	36,26	0,91	1,23	0,36	12,91
06 I	555 545	257 442	11 447	186 463	4 692	6 765	1 798	86 939	46,34	2,06	33,56	0,84	1,22	0,32	15,65
06 II	592 295	256 947	10 808	206 379	4 960	7 291	1 831	104 080	43,38	1,82	34,84	0,84	1,23	0,31	17,57
06 III	620 585	265 804	13 970	212 193	5 184	7 778	1 831	113 824	42,83	2,25	34,19	0,84	1,25	0,30	18,34
06 IV	689 091	290 464	14 292	248 516	5 274	8 106	1 971	120 468	42,15	2,07	36,06	0,77	1,18	0,29	17,48
07 I	747 367	295 332	13 379	278 132	7 155	7 971	5 419	139 979	39,52	1,79	37,21	0,96	1,07	0,73	18,73
07 II	789 704	300 214	16 590	305 769	8 345	8 034	5 486	145 267	38,02	2,10	38,72	1,06	1,02	0,69	18,40
07 III	796 761	296 342	18 068	312 951	9 534	7 714	6 186	145 966	37,19	2,27	39,28	1,20	0,97	0,78	18,32
07 IV	844 528	281 971	20 509	356 793	10 723	7 342	6 289	160 901	33,39	2,43	42,25	1,27	0,87	0,74	19,05
08 I	...	225 489	19 675	7 020	6 289	153 310
08 II	...	208 893	20 398	6 800	6 316	164 274
08 III	...	194 882	16 510	6 666	6 316	174 673

(a) Excepto Empresas de seguros y fondos de pensiones.

(b) Dadas las peculiaridades de estos intermediarios financieros, se debe tener en cuenta que las Instituciones Financieras no Monetarias que aquí figuran son aquellas para las que se dispone de información en los registros estadísticos del Banco de España, hasta el momento de aparición de esta publicación.

(c) Son Otros Intermediarios Financieros, porque las Instituciones Financieras Monetarias (capítulos 6 a 8) son, obviamente, los Intermediarios Financieros por excelencia (véase el esquema de sectorización que figura en este Boletín Estadístico).

9. INSTITUCIONES FINANCIERAS NO MONETARIAS (a)

B) Otros Intermediarios financieros (b)

Balances

CNMV. Valoración según SEC 95

9.12 Activo y pasivo

Valoración de activos financieros y pasivos según SEC 95

Millones de euros

	Activos financieros						Promemoria: Activos no financieros (c)	Pasivos								Activos financieros netos	
	Total	Sociedades no financieras, hogares e ISFLSH	Instituciones financieras	Administraciones Públicas	Resto del mundo	Resto del mundo		Total	Depósitos y préstamos (d)				Participaciones de los fondos	Acciones	Valores distintos de acciones y participaciones		Otras cuentas pendientes de pago
									Total	Sociedades no financieras	Instituciones financieras	Resto del mundo					
1=2a5	2	3	4	5	6	7=8+12a15	8=9a11	9	10	11	12	13	14	15	16=1-7		
01	206 367	40 100	65 108	24 349	76 810	1 112	210 510	10 395	786	9 585	49	139 439	29 054	27 861	3 762	-4 143	
02	205 492	49 842	65 713	18 539	71 399	1 392	208 245	11 580	698	10 140	741	124 017	23 688	47 070	1 890	-2 752	
03	274 267	69 413	95 992	16 336	92 526	2 017	276 796	11 755	540	9 146	2 069	156 087	27 275	78 932	2 747	-2 529	
04 III	328 634	84 352	129 871	14 155	100 256	2 612	332 579	12 337	507	10 029	1 801	199 442	5 876	110 994	3 929	-3 945	
04 IV	365 182	97 179	145 581	16 253	106 170	2 817	368 356	10 492	487	7 971	2 034	208 427	6 836	138 840	3 762	-3 174	
05 I	395 649	95 512	171 762	15 707	112 668	2 943	401 369	12 912	472	10 588	1 852	217 845	7 405	158 334	4 872	-5 720	
05 II	448 666	68 639	245 858	15 696	118 473	3 407	453 737	13 234	485	10 518	2 231	227 468	10 335	196 921	5 780	-5 071	
05 III	468 556	61 993	265 098	16 650	124 815	3 667	474 452	12 712	525	9 329	2 858	238 428	11 327	206 201	5 784	-5 896	
05 IV	503 169	64 678	293 523	15 367	129 601	4 054	510 448	12 450	573	8 734	3 143	242 510	11 527	238 810	5 151	-7 279	
06 I	567 457	70 427	335 147	15 406	146 477	4 223	575 591	12 799	552	9 257	2 990	274 164	13 136	269 594	5 899	-8 135	
06 II	598 053	74 056	367 809	15 244	140 945	4 906	605 296	12 349	606	9 147	2 596	271 608	10 452	306 360	4 528	-7 243	
06 III	631 194	77 999	394 055	15 720	143 420	5 211	638 432	12 239	906	8 178	3 156	283 136	12 132	322 554	8 370	-7 238	
06 IV	701 655	86 051	449 442	16 050	150 112	5 558	708 929	13 792	1 115	8 050	4 627	310 404	12 313	365 732	6 688	-7 274	
07 I	757 772	85 608	505 222	16 843	150 100	5 702	767 704	13 439	1 310	8 405	3 723	317 123	18 134	413 794	5 214	-9 933	
07 II	802 885	90 210	542 510	15 071	155 093	6 136	809 532	16 961	999	10 636	5 327	323 009	17 687	446 265	5 609	-6 647	
07 III	808 192	93 673	562 017	14 608	137 894	6 105	810 837	17 195	1 298	9 956	5 941	317 961	16 300	452 935	6 447	-2 645	
07 IV	855 219	93 642	624 169	13 535	123 873	6 312	854 783	25 934	1 247	18 766	5 922	303 367	15 718	503 080	6 683	436	
08 I	803 816	88 112	606 366	11 676	97 662	6 371	800 818	26 687	1 533	20 993	4 162	242 848	16 742	509 925	4 617	2 998	
08 II	830 256	90 146	637 490	12 299	90 321	6 286	820 385	27 644	1 654	22 833	3 157	226 715	16 258	545 502	4 265	9 871	
08 III	822 846	89 916	641 490	11 672	79 768	6 334	811 404	23 890	1 657	19 408	2 824	212 484	17 532	553 880	3 619	11 442	

(a) Excepto Empresas de seguros y fondos de pensiones

(b) Son Otros Intermediarios Financieros, porque las Instituciones Financieras Monetarias (capítulos 6 a 8) son, obviamente, los Intermediarios Financieros por excelencia (véase el esquema de sectorización que figura en este Boletín Estadístico).

(c) Datos según balance.

(d) Incluidas cesiones temporales de activos.

9. INSTITUCIONES FINANCIERAS NO MONETARIAS (a)
 B) Otros intermediarios financieros: Instituciones de inversión colectiva (b)
 Conciliación entre los balances financieros de las CFEE y los balances oficiales

9.E Activo y pasivo

Datos referidos a Septiembre de 2008

Millones de euros

	Serie en cuadro/ columna (c)	Balances				Ajustes			Total CFEE
		Total	Fondos de inversión mobiliaria (b)	Sociedades de inversión de capital fijo	Sociedades de inversión de capital variable	Total	Jerar- quiza- ción de fuentes y otros	Valora- ción	
TOTAL ACTIVO BALANCE OFICIAL (I+II)		194 882	168 011		26 871				
I. ACTIVOS FINANCIEROS incluidos en CFEE	9.21/2	194 882	168 011		26 870	1 049	6 009	-4 960	195 930
AF.2 Efectivo y depósitos		43 963	34 846		9 117				43 963
<i>Instituciones financieras</i>	9.23/2	43 841				43 841
<i>Resto del mundo</i>	9.23/11	122				122
AF.3 Valores distintos de acciones		104 345	97 672	...	6 673	21			104 366
331 Valores distintos de acciones a corto plazo		23 232	20 770	...	2 462	134			23 366
<i>Sociedades no financieras</i>	9.22/4	1 810	1 156	...	654	35		35	1 845
<i>Instituciones financieras</i>	9.23/5	17 925	16 506	...	1 419	11		11	17 936
<i>Administraciones Públicas</i>	9.22/10+13	3 497	3 108	...	389	88		88	3 585
332 Valores distintos de acciones a largo plazo		79 234	75 121	...	4 113	-114		-114	79 121
<i>Sociedades no financieras</i>	9.22/5	258	104	...	154				258
<i>Instituciones financieras</i>	9.23/6	18 660	17 889	...	771	-507		-507	18 153
<i>Administraciones Públicas</i>	9.22/11+14	6 510	5 957	...	553	219		219	6 730
<i>Resto del mundo</i>	9.23/13	53 806	51 171	...	2 635	174		174	53 980
34 Derivados financieros		1 879	1 781	...	98				1 879
<i>Instituciones financieras</i>	9.23/7	207	268	...	-61				207
<i>Resto del mundo</i>	9.23/14	1 672	1 513	...	159				1 672
AF.4 Préstamos		1 159	1 159						1 159
<i>Instituciones financieras</i>		1 159	1 159						1 159
AF.5 Acciones y otras participaciones		48 716	35 998	...	12 718	-4 981		-4 981	43 735
511/512 Acciones		35 796	24 356	...	11 441	-5 400		-5 400	30 396
<i>Sociedades no financieras</i>		7 783	4 565	...	3 217	-830		-830	6 953
<i>Instituciones financieras</i>		2 507	1 446	...	1 060	-338		-338	2 169
<i>Resto del mundo</i>		25 507	18 344	...	7 163	-4 232		-4 232	21 275
52 Participaciones en fondos de inversión		12 920	11 642	...	1 277	419		419	13 339
<i>Instituciones financieras</i>		12 920	11 642	...	1 277	419		419	13 339
AF.7 Otras cuentas pendientes de cobro		-3 301	-1 664		-1 637	6 009	6 009		2 708
<i>Sociedades no financieras</i>	9.22/7				1 447
<i>Instituciones financieras</i>	9.23/9				1 261
II. ACTIVOS no incluidos en CFEE		0		...	0				
Activo fijo	9.21/8	0		...	0				
TOTAL PASIVO BALANCE OFICIAL (III+IV)		194 882	168 011	...	26 871				
III. PASIVOS incluidos en CFEE		194 882	168 011	...	26 871	1 767	-302	2 070	196 649
AF.5 Acciones y otras participaciones		192 808	166 285	...	26 523	2 070		2 070	194 878
511/512 Acciones				...					
<i>Sociedades no financieras, hogares e ISFLSH</i>				...					
<i>Instituciones financieras</i>				...					
<i>Resto del mundo</i>				...					
52 Participaciones y acciones emitidas por fondos y sociedades de inversión		192 808	166 285	...	26 523	2 070		2 070	194 878
<i>Sociedades no financieras, hogares e ISFLSH</i>					154 796
<i>Instituciones financieras</i>					36 483
<i>Resto del mundo</i>					3 599
AF.7 Otras cuentas pendientes de pago	9.24/10	2 074	1 726	...	348	-302	-302		1 772
IV. PASIVOS no incluidos en CFEE									
Pro memoria									
Activos financieros netos (I-III)		-0			-0	-719			-719

(a) Excepto Empresas de seguros y fondos de pensiones.

(b) IIC en valores mobiliarios, excepto Fondos del mercado monetario considerados Instituciones Financieras Monetarias que figuran en el capítulo 8 (cuadros 8.F, 8.91 y 8.92).

(c) Referencia a la columna de Total CFEE.

9. INSTITUCIONES FINANCIERAS NO MONETARIAS (a)
B) Otros intermediarios financieros: Instituciones de inversión colectiva (b)
Balances

9.21 Activo y pasivo
Valoración de activos financieros
y pasivos según SEC 95

CNMV. Valoración según SEC 95

Millones de euros

Número de instituciones	Activos financieros							Pro memoria: activos no financieros (c)	Pasivos				Activos financieros netos
	Total	Sociedades no financieras	Administraciones Públicas	Instituciones financieras		Resto del mundo	Total		Participaciones en fondos de inversión excepto FMM	Acciones emitidas por sociedades de Inversión	Otras cuentas pendientes de pago		
				Del cual OIFM									
1	2=3+4+5+7+3	4	5	6	7	8	9=10 a 12	10	11	12	13 = 2-9		
01	4 689	156 999	11 079	23 173	46 064	39 310	76 684	2	162 242	137 493	23 709	1 040	-5 242
02	5 148	140 349	7 692	17 529	43 991	36 330	71 136	1	141 491	121 367	19 521	603	-1 142
03	5 388	174 576	9 765	15 436	59 305	39 405	90 070	1	181 254	152 573	27 463	1 219	-6 678
04 /	5 388	192 293	11 025	14 182	70 716	44 883	96 370	2	198 018	169 144	27 081	1 793	-5 725
04 //	5 486	194 424	11 459	13 271	72 162	44 857	97 532	2	196 193	171 087	23 636	1 470	-1 769
04 /V	5 553	202 508	12 865	13 589	73 801	47 277	102 253	2	204 841	178 100	25 103	1 638	-2 333
05 /	5 603	213 392	13 152	13 104	75 891	47 974	111 245	2	213 572	186 060	25 773	1 740	-180
05 //	5 606	222 670	14 043	13 248	79 888	49 483	115 492	2	222 994	194 567	26 461	1 966	-324
05 /V	5 644	233 322	15 266	13 880	83 064	52 975	121 113	2	233 564	203 669	27 754	2 141	-241
06 /	5 687	237 067	15 028	12 591	83 530	53 795	125 918	1	237 253	207 450	27 610	2 193	-186
06 /	5 738	267 348	16 336	12 658	95 183	63 845	143 170	1	268 049	237 410	28 691	1 948	-701
06 //	5 780	263 774	16 057	12 797	97 304	66 426	137 617	1	264 264	234 879	27 944	1 441	-490
06 /V	5 860	274 654	17 931	13 447	103 396	72 424	139 879	1	275 414	244 734	29 200	1 480	-760
07 /	6 000	302 562	19 314	13 820	123 034	88 350	145 641	0	302 536	270 301	30 076	2 159	26
07 /	6 034	305 385	19 335	14 493	125 158	90 247	145 547	0	307 131	273 422	31 516	2 193	-1 746
07 //	6 138	312 253	18 955	13 451	129 446	92 505	149 533	0	311 810	276 600	32 792	2 418	443
07 /V	6 198	305 471	17 870	13 011	141 648	104 649	132 058	0	305 681	270 736	32 360	2 584	-210
08 /	6 241	289 765	16 393	12 051	142 540	107 566	117 930	0	289 782	256 055	31 482	2 246	-17
08 /	6 220	232 662	13 581	10 120	114 972	83 870	93 356	0	229 050	197 834	29 056	2 160	3 612
08 //	6 268	214 304	11 632	10 523	104 750	76 313	86 835	0	211 943	181 725	28 415	1 802	2 362
08 /V	6 259	195 930	10 502	10 315	97 649	73 515	77 049	0	196 649	167 738	27 140	1 772	-719

(a) Excepto Empresas de seguros y fondos de pensiones.

(b) IIC en valores mobiliarios, excepto Fondos del mercado monetario considerados IFMs que figuran en los cuadros 8.F, 8.91 y 8.92

(c) Datos según balance.

9. INSTITUCIONES FINANCIERAS NO MONETARIAS (a)
B) Otros intermediarios financieros: Instituciones de inversión colectiva (b)
Balances

9.22 Activos financieros.
Sociedades no financieras y
Administraciones Públicas

CNMV. Valoración según SEC 95

Millones de euros

	Sociedades no financieras							Administraciones Públicas						
	Total	Cartera de valores					Otras cuentas pendientes de cobro	Total	Cartera de valores (valores distintos de acciones)					
		Total	Valores distintos de acciones			Acciones y otras participaciones			Estado			Otras Administraciones Públicas		
			Total	A corto plazo	A largo plazo				Total	A corto plazo	A largo plazo	Total	A corto plazo	A largo plazo
1=2+7	2=3+6	3=4+5	4	5	6	7	8=9+12	9=10+11	10	11	12=13+14	13	14	
01	11 079	9 792	2 327	1 722	606	7 465	1 286	23 173	21 923	1 327	20 596	1 250	418	832
02	7 692	6 798	740	657	83	6 058	894	17 529	16 574	1 420	15 155	955	420	535
03	9 765	8 970	990	555	435	7 980	795	15 436	14 604	1 323	13 281	832	192	640
04 /	11 025	10 132	1 006	554	452	9 127	893	14 182	13 294	937	12 357	888	267	621
04 //	11 459	10 514	1 178	875	304	9 336	946	13 271	12 299	748	11 551	972	435	537
04 /V	12 865	11 906	1 242	941	300	10 665	959	13 589	12 565	1 290	11 275	1 025	532	493
05 /	13 152	12 584	1 337	906	431	11 247	567	13 104	12 128	1 154	10 974	975	392	584
05 //	14 043	13 149	1 357	920	437	11 791	894	13 248	12 238	1 689	10 549	1 009	583	427
05 /V	15 266	14 493	1 173	733	439	13 320	774	13 880	12 932	2 396	10 536	948	435	512
06 /	15 028	14 307	1 322	517	805	12 985	721	12 591	11 782	1 555	10 226	809	402	407
06 /	16 336	15 477	1 548	1 200	348	13 929	859	12 658	12 022	2 249	9 773	636	241	396
06 //	16 057	15 193	1 815	1 409	406	13 378	864	12 797	12 123	2 604	9 520	673	283	390
06 /V	17 931	16 894	1 969	1 542	428	14 924	1 037	13 447	12 819	2 932	9 887	628	235	393
07 /	19 335	18 128	2 120	1 613	507	16 008	1 208	14 493	13 791	3 310	10 481	702	301	401
07 //	18 955	17 449	1 323	820	503	16 126	1 505	13 451	12 648	2 539	10 108	804	424	379
07 /V	17 870	16 098	1 490	1 122	367	14 608	1 773	13 011	12 229	2 388	9 841	782	420	361
08 /	16 393	14 978	1 803	1 347	456	13 175	1 415	12 051	11 335	2 264	9 071	717	384	333
08 /	13 581	12 055	2 274	1 613	661	9 781	1 526	10 120	9 406	2 806	6 600	714	318	396
08 //	11 632	10 576	2 103	1 600	503	8 473	1 056	10 523	9 806	3 524	6 282	717	315	402
08 /V	10 502	9 055	2 103	1 845	258	6 953	1 447	10 315	9 532	3 222	6 309	783	363	420

(a) Excepto Empresas de seguros y fondos de pensiones.

(b) IIC en valores mobiliarios, excepto Fondos del mercado monetario considerados IFMs que figuran en los cuadros 8.F, 8.91 y 8.92

9. INSTITUCIONES FINANCIERAS NO MONETARIAS (a)
B) Otros intermediarios financieros: Instituciones de inversión colectiva (b)
Balances

9.23 Activos financieros.
Instituciones financieras
y Resto del mundo

CNMV. Valoración según SEC 95

Millones de euros

	Instituciones financieras									Resto del mundo					
	Total 1=2+3+7 +8	Efectivo deósi- tos y préstamos (c) 2	Cartera de valores						Otras cuentas ptes. de cobro 9	Total 10=11+12	Efec- tivo, depósi- tos y préstamos (c) 11	Cartera de valores			
			Total 3=4+7 +8	Valores distintos de acciones			Deriva- dos finan- rios 7	Acciones y otras partici- paciones 8				Total 12=13+14 +15	Valores distintos de acciones 13	Deriva- dos finan- carios 14	Acciones y otras partici- paciones 15
				Total 4=5+6	A corto plazo 5	A largo plazo 6									
01	46 064	32 001	12 561	5 983	3 078	2 905	-	6 577	1 502	76 684	100	76 584	48 195	-	28 388
02	43 991	30 865	12 112	5 613	2 962	2 651	-	6 499	1 014	71 136	100	71 036	53 412	-	17 625
03	59 305	33 662	24 816	8 563	2 940	5 623	-	16 254	827	90 070	100	89 970	64 850	-	25 120
04 //	70 716	38 029	31 759	11 663	4 805	6 859	-	20 096	928	96 370	100	96 270	64 040	-	32 230
04 III	72 162	36 368	34 886	14 017	6 468	7 549	-	20 869	909	97 532	100	97 432	66 432	-	31 000
04 IV	73 801	34 900	37 976	16 808	8 608	8 200	-	21 168	925	102 253	100	102 153	68 539	-	33 614
05 I	75 891	36 492	38 520	18 020	8 625	9 395	124	20 375	879	111 245	100	111 145	72 425	2 596	36 124
05 II	79 888	36 435	42 625	21 071	11 388	9 684	176	21 377	828	115 492	100	115 392	74 818	3 014	37 560
05 III	83 064	36 678	45 444	22 731	10 939	11 792	337	22 376	942	121 113	100	121 013	75 394	3 505	42 114
05 IV	83 530	34 783	47 797	24 892	13 457	11 435	348	22 557	950	125 918	100	125 818	75 987	3 756	46 075
06 I	95 183	39 164	54 923	30 781	17 586	13 195	391	23 752	1 095	143 170	100	143 070	81 578	4 482	57 010
06 II	97 304	39 080	57 153	33 133	20 143	12 990	318	23 702	1 072	137 617	100	137 517	77 822	3 749	55 946
06 III	103 396	40 308	61 881	38 145	24 287	13 858	448	23 289	1 207	139 879	100	139 779	78 338	4 182	57 259
06 IV	123 034	47 994	73 892	49 788	31 188	18 600	610	23 495	1 900	145 641	100	145 541	82 153	4 706	58 682
07 I	125 158	47 828	76 093	51 801	33 314	18 487	546	23 746	2 088	145 547	105	145 442	81 276	4 762	59 404
07 II	129 446	47 228	80 942	55 259	35 489	19 769	586	25 098	2 145	149 533	148	149 384	80 373	5 134	63 877
07 III	141 648	54 525	85 733	59 845	41 212	18 633	437	25 451	2 274	132 058	102	131 955	74 059	4 752	53 144
07 IV	142 540	54 256	86 937	61 786	44 249	17 537	519	24 632	2 197	117 930	122	117 809	68 669	4 205	44 935
08 I	114 972	48 592	65 041	42 086	31 516	10 570	260	22 695	1 973	93 356	-	93 356	59 750	2 708	30 899
08 II	104 750	41 604	62 037	41 811	31 220	10 591	262	19 964	1 673	86 835	122	86 714	56 930	2 141	27 643
08 III	97 649	45 000	51 804	36 089	17 936	18 153	207	15 508	1 261	77 049	122	76 927	53 980	1 672	21 275

(a) Excepto Empresas de seguros y fondos de pensiones.

(b) IIC en valores mobiliarios, excepto Fondos del mercado monetario considerados IFMs que figuran en los cuadros 8.F, 8.91 y 8.92

(c) Incluye adquisición temporal de activos.

9. INSTITUCIONES FINANCIERAS NO MONETARIAS (a)
B) Otros intermediarios financieros: Instituciones de inversión colectiva (b)
Balances

9.24 Pasivos por tenedores
Valoración de pasivos
según SEC 95

CNMV. Valoración según SEC 95

Millones de euros

	Acciones					Participaciones				Otras cuentas pendientes de pago 10
	Total 1=2+6+10	Total 2= 3 a 5	Sociedades no finan- cieras, hogares e ISFLSH 3	Institu- ciones finan- cieras 4	Resto del mundo 5	Total 6=7 a 9	Sociedades no finan- cieras, hogares e ISFLSH 7	Institu- ciones finan- cieras 8	Resto del mundo 9	
01	162 242	23 709	18 826	4 883	-	137 493	112 481	22 581	2 431	1 040
02	141 491	19 521	15 539	3 982	-	121 367	96 763	21 921	2 682	603
03	181 254	27 463	22 687	4 776	-	152 573	117 179	32 258	3 136	1 219
04 //	198 018	27 081	22 307	4 774	-	169 144	129 374	36 351	3 419	1 793
04 III	196 193	23 636	19 431	4 205	-	171 087	130 398	37 255	3 434	1 470
04 IV	204 841	25 103	20 586	4 517	-	178 100	141 837	32 393	3 870	1 638
05 I	213 572	25 773	21 215	4 558	-	186 060	150 021	32 305	3 733	1 740
05 II	222 994	26 461	21 772	4 689	-	194 567	156 442	34 343	3 782	1 966
05 III	233 564	27 754	22 820	4 934	-	203 669	164 915	35 089	3 665	2 141
05 IV	237 253	27 610	22 716	4 894	-	207 450	169 351	34 395	3 704	2 193
06 I	268 049	28 691	23 589	5 102	-	237 410	195 470	37 695	4 245	1 948
06 II	264 264	27 944	22 976	4 968	-	234 879	192 364	38 314	4 201	1 441
06 III	275 414	29 200	23 989	5 211	-	244 734	202 274	37 720	4 740	1 480
06 IV	302 536	30 076	24 731	5 345	-	270 301	225 581	39 584	5 136	2 159
07 I	307 131	31 516	25 924	5 592	-	273 422	228 073	40 143	5 206	2 193
07 II	311 810	32 792	26 966	5 826	-	276 600	229 351	41 856	5 393	2 418
07 III	305 681	32 360	26 617	5 743	-	270 736	222 421	43 217	5 099	2 584
07 IV	289 782	31 482	25 629	5 852	-	256 055	208 688	42 719	4 647	2 246
08 I	229 050	29 056	21 873	7 183	-	197 834	158 181	36 585	3 067	2 160
08 II	211 943	28 415	21 649	6 767	-	181 725	143 418	34 389	3 919	1 802
08 III	196 649	27 140	20 902	6 238	-	167 738	133 894	30 245	3 599	1 772

(a) Excepto Empresas de seguros y fondos de pensiones.

(b) IIC en valores mobiliarios, excepto Fondos del mercado monetario considerados IFMs que figuran en los cuadros 8.F, 8.91 y 8.92

9. INSTITUCIONES FINANCIERAS NO MONETARIAS (a)
B) Otros intermediarios financieros: Sociedades de valores
Balances

9.31 Activo y pasivo
Valoración de activos financieros
y pasivos según SEC 95

CNMV. Valoración según SEC 95

Millones de euros

	Activos financieros					Pro memoria: activos no financieros (b)	Pasivos					Activos financieros netos	
	Total	Sociedades no financieras	Administraciones Públicas	Instituciones financieras	Resto del mundo		Total	Acciones	Préstamos	Cesiones temporales de activos			Otras cuentas pendientes de pago
										Total	De las cuales con Instituciones financieras		
1=2 a 5	2	3	4	5	6	7=8+9+10+12	8	9	10	11	12	13= 1 - 7	
01	11 361	3 360	66	7 809	126	89	10 499	1 198	-	7 032	6 222	2 269	862
02	10 044	1 171	49	8 562	263	73	10 009	1 116	-	7 553	6 760	1 340	36
03	10 288	2 061	49	7 370	807	61	10 229	996	1 915	6 490	5 796	828	59
04 /	11 876	1 996	61	8 828	991	58	12 917	1 100	1 956	7 935	7 306	1 926	-1 041
04 //	11 272	2 133	34	8 087	1 018	56	11 691	1 150	1 690	7 297	6 679	1 554	-419
04 ///	9 662	1 818	52	6 382	1 411	54	10 043	1 104	1 918	5 574	4 971	1 447	-380
05 /	12 385	1 905	51	9 006	1 422	46	13 128	1 157	1 720	8 193	7 588	2 059	-743
05 //	15 047	2 706	62	9 268	3 011	45	13 601	1 198	2 115	8 119	7 518	2 170	1 446
05 ///	13 016	2 437	1	6 846	3 732	44	11 625	1 287	2 743	5 969	5 329	1 626	1 391
05 ///	12 212	2 120	1	6 405	3 685	43	10 669	1 206	3 029	5 421	4 734	1 013	1 542
06 /	12 890	2 657	1	6 849	3 383	42	11 447	1 283	2 878	5 921	5 257	1 365	1 443
06 //	12 042	2 215	4	6 435	3 388	42	10 808	1 261	2 493	5 855	5 147	1 198	1 235
06 ///	16 115	5 271	62	7 184	3 598	41	13 970	1 497	3 054	5 185	4 178	4 234	2 144
06 ///	16 168	3 862	7	7 765	4 533	40	14 292	1 355	4 522	5 270	4 050	3 145	1 876
07 /	14 809	3 169	7	7 079	4 553	40	13 379	1 679	3 716	5 706	4 388	2 277	1 430
07 //	18 040	3 230	30	9 219	5 560	43	16 590	1 771	5 321	7 421	6 416	2 078	1 450
07 ///	19 494	4 631	76	8 951	5 836	43	18 068	1 890	5 935	7 036	5 732	3 207	1 426
07 ///	21 833	5 006	1	10 884	5 942	45	20 509	1 633	5 918	8 777	7 526	4 181	1 324
08 /	20 183	3 410	1	12 588	4 184	50	19 675	1 865	4 157	11 301	9 763	2 353	508
08 //	20 487	2 882	1	14 118	3 486	50	20 398	1 816	3 154	13 257	11 599	2 172	88
08 ///	16 775	3 086	1	10 969	2 719	50	16 510	1 864	2 821	9 852	8 191	1 974	265

(a) Excepto Empresas de seguros y fondos de pensiones.

(b) Datos según balance.

9. INSTITUCIONES FINANCIERAS NO MONETARIAS (a)
B) Otros intermediarios financieros: Sociedades de valores
Balances

9.32 Activos financieros
Detalle

CNMV. Valoración según SEC 95 (b)

Millones de euros

	Sociedades no financieras															Administraciones Públicas		Instituciones financieras					Resto del mundo		
	Total	Cartera de valores					Otras cuentas pendientes de cobro	Total	Cartera de valores:	Total	Cartera de valores			Efectivo y depósitos (c)	Préstamos	Otras cuentas pendientes de cobro	Cartera de valores								
		Total	Total	Valores distintos de acciones	Acciones y otras participaciones	Total					Valores distintos de acciones	Acciones y otras participaciones	Total				Valores distintos de acciones	Acciones y otras participaciones	Total	Valores distintos de acciones	Acciones y otras participaciones				
																						Total	Valores distintos de acciones	Acciones y otras participaciones	
2+7+10+17= 1	3+6= 2	4+5=3	4	5	6	7	8	10+13 a 15=9	11+12= 10	11	12	13	14	15	17+18= 16	17	18								
01	11 361	3 360	1 835	3	1 832	1 525	66	66	7 809	383	10	372	7 153	23	250	126	3	123							
02	10 044	1 171	461	13	448	711	49	49	8 562	175	55	120	8 127	110	150	263	7	255							
03	10 288	2 061	979	7	972	1 082	49	49	7 370	346	161	184	6 721	115	188	807	17	791							
04	9 662	1 818	573	10	564	1 244	52	52	6 382	660	490	170	5 540	58	124	1 411	27	1 383							
05 /	12 385	1 905	488	10	478	1 417	51	51	9 006	700	545	155	8 046	136	124	1 422	27	1 395							
05 //	15 047	2 706	1 130	0	1 130	1 576	62	62	9 268	804	363	440	8 139	202	124	3 011	1 538	1 474							
05 ///	13 016	2 437	502	0	502	1 935	1	1	6 846	502	342	160	6 049	171	124	3 732	1 431	2 302							
05 ///	12 212	2 120	494	0	494	1 626	1	1	6 405	659	509	150	5 428	194	124	3 685	1 324	2 362							
06 /	12 890	2 657	583	0	583	2 074	1	1	6 849	1 071	908	163	5 331	323	124	3 383	1 224	2 159							
06 //	12 042	2 215	575	0	574	1 641	4	4	6 435	1 270	1 120	150	4 497	544	124	3 388	1 140	2 248							
06 ///	16 115	5 271	2 293	0	2 293	2 977	62	62	7 184	2 442	1 267	1 175	4 350	268	124	3 598	1 073	2 525							
06 ///	16 168	3 862	1 514	0	1 514	2 348	7	7	7 765	2 544	1 056	1 488	4 620	451	150	4 533	1 029	3 504							
07 /	14 809	3 169	627	0	627	2 542	7	7	7 079	1 315	1 102	213	5 021	593	150	4 553	979	3 573							
07 //	18 040	3 230	511	0	511	2 719	30	30	9 219	1 684	1 478	206	6 563	822	150	5 560	952	4 609							
07 ///	19 494	4 631	631	0	630	4 001	76	76	8 951	1 552	1 371	181	6 796	454	150	5 836	920	4 916							
07 ///	21 833	5 006	786	0	786	4 220	1	1	10 884	1 331	924	407	9 069	333	150	5 942	867	5 075							
08 /	20 183	3 410	568	0	568	2 842	1	1	12 588	1 147	1 016	130	10 854	437	150	4 184	794	3 390							
08 //	20 487	2 882	627	0	626	2 255	1	1	14 118	1 031	682	348	12 627	310	150	3 486	733	2 752							
08 ///	16 775	3 086	570	1	569	2 516	1	1	10 969	1 866	1 699	167	8 650	303	150	2 719	608	2 111							

(a) Excepto Empresas de seguros y fondos de pensiones.

(b) La CNMV difunde la información a valor contable de los balances tanto de Sociedades de Valores como de Agencias de Valores.

(c) Incluidas adquisiciones temporales de activos.

9. INSTITUCIONES FINANCIERAS NO MONETARIAS (a)

C) Auxiliares financieros (b)

Conciliación entre los balances financieros de las CFEE y los balances oficiales

9.F Activo

Datos referidos a Septiembre de 2008

Millones de euros

	Serie en cuadro/columna (c)	Datos según balance												Ajustes			Total CFEE
		Total (d)	Fondos garantía depósitos (e)	Gestoras fondos inversión (e)	Garantía recíproca	Agencias de valores	Gestoras fondos pensiones (e)(f)	Sociedades de tasación (e)	Gestoras de cartera (e)	Gestoras capital riesgo	CLEA (g)	Establecimientos de cambio moneda extranjera	Receptoras bolsas y derivados, AIAF e Iberclear (h)	Total	Jerarquización de fuentes y otros	Valoración	
TOTAL ACTIVO BALANCE OFICIAL (I+II)		15 789	6 687	4 038	768	250	511	256	48	3 233				
I. ACTIVOS FINANCIEROS incluidos en CFEE	9.42/1	15 490	...	3 852	735	243	47	1 940	216	1 723	17 430
AF.2 Efectivo y depósitos		4 847	...	895	252	172	34	-0		-0	4 847
<i>Instituciones financieras</i>	9.42/3	4 847	...	895	252	172	34	-0		-0	4 847
AF.3 Valores distintos de acciones		8 936	...	1 905	439	0	3	152		152	9 089
331 Valores distintos de acciones a corto plazo		1 901	...	185	-43		-43	1 859
<i>Sociedades no financieras</i>	9.42/2
<i>Instituciones financieras</i>	9.42/3
<i>Administraciones Públicas</i>	9.42/4	1 901	...	185	-43		-43	1 859
332 Valores distintos de acciones a largo plazo		7 035	...	1 720	...	0	3	195		195	7 230
<i>Sociedades no financieras</i>	9.42/2	1 259	...	1 168	0	1 259
<i>Instituciones financieras</i>	9.42/3	302	...	1	7		7	308
<i>Administraciones Públicas</i>	9.42/4	5 349	...	550	...	0	2	188		188	5 537
<i>Resto del mundo</i>	9.42/5	125	...	2	1	1		1	125
AF.4 Préstamos		33	8	33
<i>Sociedades no financieras, hogares e ISFLSH</i>	9.42/2	10	8	10
<i>Instituciones financieras</i>	9.42/3	23	23
AF.5 Acciones y otras participaciones		1 239	...	402	19	29	4	1 571		1 571	2 810
511/512 Acciones		1 018	...	402	19	7	4	1 366		1 366	2 383
<i>Sociedades no financieras</i>	9.42/2	610	...	5	...	7	870		870	1 481
<i>Instituciones financieras</i>	9.42/3	407	...	397	4	495		495	902
<i>Resto del mundo</i>	9.42/5	0	...	0	0	-0		-0	0
52 Participaciones en fondos de inversión		221	22	206		206	427
<i>Instituciones financieras</i>	9.42/3	221	22	206		206	427
AF.7 Otras cuentas pendientes de cobro		435	...	649	24	33	6	216	216		651
<i>Sociedades no financieras, hogares e ISFLSH</i>	9.42/2	257
<i>Instituciones financieras</i>	9.42/3	394
II. ACTIVOS no incluidos en CFEE		299	...	186	33	7	1				
<i>Activo fijo</i>	9.42/6	299	...	186	33	7	1				

9. INSTITUCIONES FINANCIERAS NO MONETARIAS (a)
C) Auxiliares financieros (b)
Conciliación entre los balances financieros de las CFEE y los balances oficiales

9.G Pasivo

Datos referidos a Septiembre de 2008

Millones de euros

	Serie en cuadro/ columna (c)	Datos según balance												Ajustes			Total CFEE
		Total (d)	Fondos garantía depósitos (e)	Gestoras fondos inversión (e)	Garantía recíproca	Agencias de valores	Gestoras fondos pensiones (e)(f)	Sociedades de tasación (e)	Gestoras de cartera (e)	Gestoras capital riesgo	CLEA (g)	Establecimientos de cambio moneda extranjera	Receptoras bolsas y derivados, AIAF e Iberclear (h)	Total	Jerarquización de fuentes y otros	Valoración	
TOTAL PASIVO BALANCE OFICIAL (III+IV)		15 789	6 687	4 038	768	250	511	256	48	3 233				
III. PASIVOS incluidos en CFEE	9.42/7	9 104	...	4 038	768	250	511	256	48	3 233	630	-472	1 102	9 734
AF.3 Valores distintos de acciones	0		0	0
34 Derivados financieros	9.42/10		0		0	0
AF.4 Préstamos	9.42/8	285	...	252	0	8						285
<i>Instituciones financieras</i>	<i>9.42/8</i>	<i>285</i>	...	<i>252</i>	<i>0</i>	<i>8</i>						<i>285</i>
AF.5 Acciones y otras participaciones	9.42/9	4 910		2 834	637	167	39	1 108		1 108	6 017
511/512 Acciones	9.42/9	4 910		2 834	637	167	39	1 108		1 108	6 017
<i>Sociedades no financieras, hogares e ISFLSH</i>	<i>9.42/9</i>	<i>67</i>					<i>67</i>
<i>Instituciones financieras</i>	<i>9.42/9</i>	<i>4 310</i>		<i>997</i>		<i>997</i>	<i>5 307</i>
<i>Administraciones Públicas</i>	<i>9.42/9</i>	<i>435</i>					<i>435</i>
<i>Resto del mundo</i>	<i>9.42/9</i>	<i>97</i>		<i>111</i>		<i>111</i>	<i>208</i>
AF.7 Otras cuentas pendientes de pago	9.42/11	3 904	...	952	130	72	9	-472	-472		3 432
<i>Sociedades no financieras, hogares e ISFLSH</i>	<i>9.42/11</i>				<i>2 018</i>
<i>Instituciones financieras</i>	<i>9.42/11</i>				<i>1 414</i>
IV. PASIVOS no incluidos en CFEE		6 686					
Pro memoria																	
Activos financieros netos (I-III)	9.42/12	6 387	...	-186	-33	-7	-1	1 310			7 696

(a) Excepto Empresas de seguros y fondos de pensiones.

(b) Dadas las peculiaridades de estos auxiliares a la intermediación financiera, se debe tener en cuenta que los Auxiliares financieros que aquí figuran son aquellos para los que se dispone de información en los registros estadísticos del Banco de España, hasta el momento de aparición de esta publicación

(c) Referencia a la columna de Total CFEE

(d) Cuando no se dispone de información para alguno de los agentes incluidos en la agrupación y se ha podido realizar una estimación, ésta se ha incorporado a los datos agregados. Se ha procedido de igual forma para los detalles de sectores de contrapartida de las distintas rúbricas del balance

(e) Datos provisionales

(f) Sólo entidades gestora puras. El resto son entidades aseguradoras autorizadas para operar en España en seguros de vida y que realizan también la actividad de gestión de fondos de pensiones (incluidas en el Capítulo 10 de este boletín).

(g) CLEA: Comisión Liquidadora de Entidades Aseguradoras. La Ley 44/2002 suprime este organismo cuyas funciones asume el Consorcio de Compensación de Seguros.

(h) AIAF: Asociación de Intermediarios de Activos Financieros. Iberclear: Depositario Central de Valores Español

9. INSTITUCIONES FINANCIERAS NO MONETARIAS (a)

C) Auxiliares financieros (b)

Balances

BE, CNMV, DGSFP

9.41 Balances oficiales

Total activo y pasivo por agrupaciones institucionales

Millones de euros y %

	Auxiliares financieros											% sobre Total Auxiliares financieros			
	Total	Fondos garantía de depósitos	Gestoras de fondos de inversión y de cartera	Agencias de valores	Sociedades de garantía recíproca	Gestoras fondos de pensiones (c)	Sociedades de tasación	Gestoras de fondos de capital riesgo	CLEA (d)	Establecimientos cambio moneda extranjera	Rectoras bolsas y derivad. AIAF y SCLV	Fondos garantía depósitos	Gestoras ras de fondos de inversión y de cartera	Agencias de valores	Resto de Auxiliares financieros
	1=2a10	2	3	4	5	6	7	8	9	10	11	12	13	14	15
01	9 845	3 901	2 046	375	320	511	100	...	120	...	2 473	39,63	20,78	3,81	35,79
02	9 364	4 314	1 841	456	358	482	134	...	-	...	1 779	46,07	19,66	4,87	29,40
03	10 283	4 672	1 824	474	404	497	173	...	-	...	2 240	45,43	17,74	4,60	32,22
04 //	10 814	5 020	1 878	584	423	497	173	...	-	...	2 240	46,42	17,36	5,40	30,82
04 III	10 995	5 147	1 891	590	445	511	173	...	-	...	2 240	46,81	17,20	5,36	30,63
04 IV	11 206	5 276	1 925	620	461	511	173	...	-	...	2 240	47,08	17,18	5,54	30,20
05 I	11 494	5 527	1 926	639	479	511	173	...	-	...	2 240	48,08	16,75	5,56	29,60
05 II	11 800	5 669	2 052	676	479	511	173	...	-	...	2 240	48,04	17,39	5,73	28,83
05 III	12 053	5 812	2 049	772	496	511	173	...	-	...	2 240	48,22	17,00	6,41	28,37
05 IV	11 841	5 425	2 159	801	532	511	173	...	-	...	2 240	45,81	18,24	6,77	29,18
06 I	12 153	5 530	2 159	976	564	511	173	...	-	...	2 240	45,50	17,77	8,03	28,70
06 II	12 258	5 637	2 168	885	564	511	252	...	-	...	2 240	45,99	17,69	7,22	29,10
06 III	12 493	5 745	2 170	968	607	511	252	...	-	...	2 240	45,98	17,37	7,75	28,90
06 IV	13 908	5 853	2 573	911	650	511	252	...	-	...	3 158	42,08	18,50	6,55	32,87
07 I	14 377	5 966	2 569	1 000	677	730	277	...	-	...	3 158	41,50	17,87	6,95	33,68
07 II	15 612	6 082	3 592	1 097	677	730	277	...	-	...	3 158	38,95	23,01	7,02	31,01
07 III	15 785	6 198	3 594	1 090	738	730	277	...	-	...	3 158	39,26	22,77	6,91	31,06
07 IV	15 085	6 314	2 670	1 113	748	730	277	...	-	...	3 233	41,86	17,70	7,38	33,06
08 I	2 674	281	760	-
08 II	4 086	269	768	-
08 III	4 086	250	768	-

(a) Excepto Empresas de seguros y fondos de pensiones.

(b) Dadas las peculiaridades de estos auxiliares a la intermediación financiera, se debe tener en cuenta que las entidades que aquí figuran son aquellas para las que hasta el momento de aparición de esta publicación, se dispone de información en los registros estadísticos del Banco de España.

(c) Entidades gestoras puras.

(d) CLEA: Comisión Liquidadora de Entidades Aseguradoras. La Ley 44/2002 suprime este organismo cuyas funciones asume el Consorcio de Compensación de Seguros.

9. INSTITUCIONES FINANCIERAS NO MONETARIAS (a)

C) Auxiliares financieros

Balances

BE, CNMV, DGSFP. Valoración según SEC 95

9.42 Activo y pasivo

Valoración de activos financieros y pasivos según SEC 95

Millones de euros

	Activos financieros					Promemoria: Activos no financieros	Pasivos					Activos financieros netos
	Total	Sociedades no financieras, hogares e ISFLSH	Instituciones financieras	Administraciones Públicas	Resto del mundo		Total	Depósitos y préstamos de Instituciones financieras	Acciones	Derivados financieros	Otras cuentas pendientes de pago	
	1=2a5	2	3	4	5	6	7=8a10	8	9	10	11	12=1-7
01	10 389	2 086	3 389	4 874	40	168	5 837	124	2 578	...	3 136	4 552
02	9 594	1 376	2 860	5 318	41	188	5 033	162	2 598	...	2 273	4 562
03	10 518	1 175	3 334	5 930	79	211	5 587	219	2 628	-0	2 740	4 931
04 //	11 101	1 220	3 557	6 242	82	206	5 808	172	2 690	0	2 946	5 293
04 III	11 326	1 196	3 620	6 418	93	208	5 831	173	2 722	0	2 936	5 496
04 IV	11 526	968	3 763	6 698	97	206	5 925	254	2 731	0	2 940	5 602
05 I	11 261	860	3 789	6 511	101	206	5 599	259	2 738	-	2 602	5 661
05 II	11 403	731	3 905	6 666	101	204	6 172	250	2 798	0	3 124	5 231
05 III	11 588	688	4 084	6 706	109	204	6 364	315	2 824	-0	3 226	5 223
05 IV	11 927	841	4 465	6 510	111	202	6 564	278	2 969	0	3 316	5 364
06 I	12 542	1 225	4 649	6 541	127	205	6 887	342	3 028	0	3 517	5 656
06 II	12 453	1 076	4 621	6 634	123	222	6 863	287	3 075	0	3 501	5 590
06 III	12 717	938	4 903	6 754	122	219	9 543	311	5 597	-0	3 635	3 174
06 IV	14 287	1 679	5 565	6 910	133	181	10 224	415	5 713	-	4 095	4 063
07 I	15 279	2 507	5 684	6 946	141	190	10 893	413	6 210	-	4 271	4 385
07 II	16 243	2 899	6 196	7 006	141	363	12 635	384	7 620	0	4 632	3 607
07 III	16 667	3 129	6 223	7 176	139	364	12 705	433	7 701	-0	4 571	3 963
07 IV	16 423	1 799	7 350	7 139	135	205	12 044	428	7 269	0	4 347	4 379
08 I	15 519	1 712	6 463	7 195	149	201	9 933	231	5 896	-0	3 805	5 586
08 II	16 977	2 686	6 937	7 219	135	299	10 561	285	6 496	-0	3 780	6 416
08 III	17 430	3 007	6 902	7 396	125	299	9 734	285	6 017	0	3 432	7 696

(a) Excepto Empresas de seguros y fondos de pensiones.

10 EMPRESAS DE SEGURO Y FONDOS DE PENSIONES
INSURANCE CORPORATIONS AND PENSION FUNDS

10. EMPRESAS DE SEGURO Y FONDOS DE PENSIONES

10.A Conciliación entre los balances financieros de las CFEE y los balances oficiales. Activo

Datos referidos a Diciembre de 2007

Millones de euros

	Inversiones financieras			Créditos	Tesorería	Resto de activos	SUB-TOTAL	Diferencias por:			TOTAL CFEE
	Renta fija	Renta variable	Otras inversiones financieras					Total	Jerar-quiza-ción	Valora-ción	
	1	2	3					4	5	6	
TOTAL ACTIVO BALANCE OFICIAL (I+II)	171 142	36 237	70 959	11 551	27 080	15 093	332 062				
I. Activos financieros incluidos en CFEE	171 143	36 237	70 959	11 550	27 079	6 994	323 963	13 115	5 855	7 260	337 078
AF.2. Efectivo y depósitos	5 019		21 601		22 368		48 988	9 812	9 812		58 800
Por instrumentos:											
Efectivo					48		48	-4	-4		43
Depósitos transferibles					12 553		12 553	677	677		13 231
Otros depósitos	5 019		21 601	-	9 768		36 387	9 139	9 139		45 527
Por sectores de contrapartida:											
<i>Instituciones financieras</i>	5 019		12 233		22 325		39 577	4 977	4 977		44 554
<i>Instituciones financieras monetarias</i>	5 019		12 233	-	22 325		39 577	4 977	4 977		44 554
<i>Instituciones financieras no monetarias</i>											
<i>Resto del mundo</i>			9 368		43		9 411	4 836	4 836		14 247
AF.3. Valores distintos de acciones	166 096		13 155		4 689		183 940	502		502	184 442
Por instrumentos:											
Valores a corto plazo	6 953		13 055		329		20 337	89		89	20 426
Valores a largo plazo	159 143		100		4 360		163 603	413		413	164 016
Por sectores de contrapartida:											
<i>Sociedades no financieras</i>	1 991		-		-		1 991	93		93	2 083
<i>Instituciones financieras</i>	31 904		13 055				44 959	-2 603		-2 603	42 356
<i>Instituciones financieras monetarias</i>	22 747		13 055				35 802	-2 441		-2 441	33 361
<i>Instituciones financieras no monetarias</i>	9 156						9 156	-162		-162	8 995
<i>Administraciones públicas</i>	28 702				4 689		33 391	1 732		1 732	35 123
<i>Resto del mundo</i>	103 499		100				103 599	1 281		1 281	104 880
AF.4. Préstamos			1 906	1 526			3 431	790	790		4 222
Por instrumentos:											
Préstamos a corto plazo			545	1 159			1 705	140	140		1 845
Préstamos a largo plazo			1 361	366			1 727	650	650		2 377
Por sectores de contrapartida:											
<i>Sociedades no financieras</i>			230	458			687	650	650		1 337
<i>Instituciones financieras</i>			499	308			807	140	140		948
<i>Instituciones financieras monetarias</i>											
<i>Instituciones financieras no monetarias</i>			499	308			807	140	140		948
<i>Hogares e instituciones sin fines de lucro</i>			1 177				1 177				1 177
<i>Resto del mundo</i>				760			760				760

10. EMPRESAS DE SEGURO Y FONDOS DE PENSIONES

10.A Conciliación entre los balances financieros de las CFEE y los balances oficiales. Activo (Cont.)

Datos referidos a Diciembre de 2007

Millones de euros

	Inversiones financieras			Créditos	Tesorería	Resto de activos	SUB-TOTAL	Diferencias por:			TOTAL CFEE
	Renta fija	Renta variable	Otras inversiones financieras					Total	Jerarquización	Valoración	
	1	2	3					4	5	6	
I. ACTIVOS FINANCIEROS INCLUIDOS EN CFEE (cont.)											
AF.5 Acciones y participaciones		36 237	12 549				48 786	6 758		6 758	55 544
Por instrumentos:											
Acciones cotizadas		28 393	3 195				31 588	3 940		3 940	35 528
Acciones no cotizadas		5 953	670				6 623	1 450		1 450	8 073
Participaciones en fondos de inversión		1 892	8 684				10 575	1 368		1 368	11 943
Por sectores de contrapartida:											
Sociedades no financieras		6 474					6 474	1 490		1 490	7 964
Instituciones financieras		11 348	8 684				20 031	3 801		3 801	23 832
Instituciones financieras monetarias		5 615	...				5 615	1		1	5 616
Instituciones financieras no monetarias		5 733	8 684				14 416	3 800		3 800	18 216
Resto del mundo		18 416	3 865				22 281	1 467		1 467	23 748
AF.6 Reservas técnicas de seguros			15 902				15 902				15 902
Por instrumentos:											
Reservas para primas y siniestros			15 902				15 902				15 902
Por sectores de contrapartida:											
Instituciones financieras			9 719				9 719				9 719
Instituciones financieras monetarias			9 719				9 719				9 719
Instituciones financieras no monetarias			6 184				6 184				6 184
AF.7 Otras cuentas pendientes de cobro	28		5 846	10 025	22	6 994	22 915	-4 748	-4 748		18 167
Otros ctas ptes de cobro excl. el cdto comercial	28		5 846	10 025	22	6 994	22 915	-4 748	-4 748		18 167
Crédito comercial											
II. ACTIVOS NO INCLUIDOS EN CFEE											
Activo fijo						8 099	8 099				

10. EMPRESAS DE SEGURO Y FONDOS DE PENSIONES

10.B Conciliación entre los balances financieros de las CFEE y los balances oficiales. Pasivo

Datos referidos a Diciembre de 2007

Millones de euros

	Provisiones técnicas/ Fondos propios				Deudas	Capital y reservas	Otros pasivos	SUB- TOTAL	Diferencias por:			TOTAL CFEE
	Empresas de seguros	Mutua- lidades de pre- visión social	Consor- cio de Compem- sación de Seg.	Fondos de pen- siones					Total	Jerar- quiza- ción	Valora- ción	
TOTAL PASIVO BALANCE OFICIAL (I+II)	167 542	25 889	5 662	87 413	16 462	26 580	2 514	332 062				
I. Pasivos incluidos en CFEE	167 541	25 889	5 662	87 413	16 462	26 580	2 514	332 061	-5 353	-5 353		326 708
AF.2 Efectivo y depósitos												
Por instrumentos:												
Depósitos transferibles												
Otros depósitos												
Por sectores de contrapartida:												
<i>Instituciones financieras</i>												
<i>Instituciones financieras monetarias</i>												
<i>Instituciones financieras no monetarias</i>												
<i>Resto del mundo</i>												
AF.3 Valores distintos de acciones									341	341		341
Por instrumentos:												
Valores a largo plazo									341	341		341
Por sectores de contrapartida:												
<i>Sociedades no financieras</i>									341	341		341
<i>Instituciones financieras</i>												
<i>Instituciones financieras monetarias</i>												
<i>Instituciones financieras no monetarias</i>												
AF.4 Préstamos					8 362			8 362	-1 941	-1 941		6 421
Por instrumentos:												
Préstamos a corto plazo					5 491			5 491	161	161		5 652
Préstamos a largo plazo					2 871			2 871	-2 102	-2 102		769
Por sectores de contrapartida:												
<i>Sociedades no financieras</i>												
<i>Instituciones financieras</i>					6 788			6 788	-1 941	-1 941		4 848
<i>Instituciones financieras monetarias</i>					5 981			5 981	-2 274	-2 274		3 707
<i>Instituciones financieras no monetarias</i>					807			807	333	333		1 140
<i>Hogares e instituciones sin fines de lucro</i>												
<i>Resto del mundo</i>					1 573			1 573				1 573

10. EMPRESAS DE SEGURO Y FONDOS DE PENSIONES

10.B Conciliación entre los balances financieros de las CFEE y los balances oficiales. Pasivo (Cont.)

Datos referidos a Diciembre de 2007

Millones de euros

	Provisiones técnicas/ Fondos propios				Deudas	Capital y reservas	Otros pasivos	SUB- TOTAL	Diferencias por:			TOTAL CFEE
	Empresas de seguros	Mutua- lidades de pre- visión social	Consor- cio de Compem- sación de Seg.	Fondos de pen- siones					Total	Jerar- quiza- ción	Valora- ción	
I. PASIVOS INCLUIDOS EN CFEE (continuación)												
AF.5 Acciones y participaciones.						26 580		26 580				26 580
Por instrumentos:												
Acciones cotizadas
Acciones no cotizadas			26 580
Por sectores de contrapartida:												
<i>Sociedades no financieras</i>								5 542
<i>Instituciones financieras.</i>								13 117
<i>Instituciones financieras monetarias</i>								2 876
<i>Instituciones financieras no monetarias</i>								10 241
<i>Hogares e instituciones sin fines de lucro</i>								1 387
<i>Resto del mundo</i>								6 534
AF.6 Reservas técnicas de seguros	167 541	25 889	5 662	87 413				286 506	0	0		286 507
Por instrumentos:												
Reservas de seguro de vida	118 257							118 257				118 257
Reservas de fondos de pensiones	66	15 622		87 047				102 735	0	0		102 735
Reservas para primas y siniestros	49 219	10 268	5 662	366				65 515	0	0		65 515
Por sectores de contrapartida:												
<i>Sociedades no financieras</i>	21 962		3 284					25 246				25 246
<i>Instituciones financieras.</i>	9 353			366				9 719				9 719
<i>Instituciones financieras monetarias</i>												
<i>Instituciones financieras no monetarias</i>	9 353			366				9 719				9 719
<i>Hogares e instituciones sin fines de lucro</i>	134 225	25 889	2 378	87 047				249 540	0	0		249 541
<i>Resto del mundo</i>	2 001							2 001				2 001
AF.7 Otras cuentas pendientes de cobro					8 100		2 514	10 614	-3 753	-3 753		6 860
Otros ctas ptes de cobro excl. el cdto comercial.					8 100		2 514	10 614	-3 753	-3 753		6 860
Crédito comercial												
Pro memoria												
Activos financieros menos pasivos CFEE								-8 099	18 468	11 208	7 260	10 369

10. EMPRESAS DE SEGURO Y FONDOS DE PENSIONES

10.1 Balance y provisiones técnicas por grupos de agentes que componen el sector

DGSFP y CCAA

Millones de euros

	DGSFP y CCAA											
	Total balance	Empresas de seguros privados		Mutualidades de previsión social					Consortio de Compensación de Seguros	Fondos de pensiones externos Ley 8/1987		Fondos propios
		Provis. técnicas		Provis. técnicas	Total	Provis. técnicas	Supervisadas por DGSFP (1)	Supervisadas por CCAA		Provis. técnicas		
1	2	3	4	5	6	7	8	9	10	11	12	
92	45 251	36 273	31 638	23 865	6 338	5 380	3 360	2 978	876	705	6 399	6 323
93	52 752	43 410	36 107	28 018	6 622	5 735	3 319	3 303	1 231	970	8 793	8 687
94	65 010	54 452	45 332	36 561	7 657	6 165	3 718	3 939	1 504	1 251	10 517	10 475
95	76 352	64 659	53 009	42 931	8 427	7 102	3 982	4 444	1 715	1 502	13 200	13 124
96	90 933	77 206	61 568	49 898	9 699	8 075	4 535	5 164	2 135	1 840	17 531	17 393
97	107 038	91 469	71 440	58 484	11 214	9 280	5 059	6 154	2 261	1 812	22 124	21 894
98	125 314	106 417	82 761	66 096	12 587	10 930	5 227	7 361	2 477	2 038	27 489	27 353
99	148 391	127 204	98 937	80 654	14 323	12 375	5 437	8 886	2 870	2 349	32 261	31 825
00	172 602	150 489	114 893	95 597	15 378	13 460	6 081	9 297	3 352	2 811	38 979	38 621
01	191 605	170 795	127 308	108 741	16 040	14 752	5 856	10 184	3 651	3 047	44 606	44 255
02	215 809	191 207	145 013	122 901	17 080	15 769	6 191	10 889	4 106	3 270	49 610	49 267
03	238 746	209 022	158 196	131 409	18 940	17 460	6 710	12 230	4 612	3 664	56 997	56 490
04	261 641	227 399	171 893	140 687	20 767	19 346	7 113	13 654	5 193	4 135	63 787	63 231
05	290 756	251 544	186 842	152 321	23 431	20 935	8 126	15 305	5 797	4 620	74 687	73 668
06	316 768	273 439	201 416	162 526	26 238	23 793	9 075	17 163	6 453	5 133	82 660	81 988
07	332 062	286 507	208 403	167 542	28 489	25 889	9 740	18 749	7 147	5 662	88 022	87 413

(1) Entidades de ámbito nacional y no transferidas a las Comunidades Autónomas.

10. EMPRESAS DE SEGURO Y FONDOS DE PENSIONES

10.2 Detalles del activo y del pasivo

DGSFP y CCAA

Millones de euros

	DGSFP y CCAA														
	Total Activo= Pasivo	Activo							Pasivo						
		Inversiones financieras			Créditos	Tesorería	Resto de activos	Provisiones técnicas/Fondos propios					Deudas diversas	Capital y reservas	Otros pasivos
Renta fija	Renta variable	Otras invers. financ.	Total	Seguros privados				Mutua. prev. social	Consort. Compens. Seguros	Fondos pensiones					
1	2	3	4	5	6	7	8	9	10	11	12	13	14	15	
92	45 251	17 399	2 800	7 314	6 051	5 707	5 979	36 273	23 865	5 380	705	6 323	3 145	5 648	185
93	52 752	20 702	3 272	9 493	6 055	7 005	6 225	43 410	28 018	5 735	970	8 687	3 192	6 051	99
94	65 010	30 018	3 938	13 867	5 625	5 047	6 515	54 452	36 561	6 165	1 251	10 475	4 054	6 423	82
95	76 352	36 564	3 960	18 214	5 613	5 171	6 830	64 659	42 931	7 102	1 502	13 124	4 151	7 430	112
96	90 933	41 525	5 050	24 500	5 628	6 821	7 409	77 206	49 898	8 075	1 840	17 393	4 388	9 188	150
97	107 038	46 613	7 944	31 499	5 677	7 260	8 046	91 469	58 484	9 280	1 812	21 894	5 064	10 067	438
98	125 314	58 921	10 203	30 840	6 629	10 039	8 682	106 417	66 096	10 930	2 038	27 353	7 368	10 919	610
99	148 391	71 087	13 598	35 103	7 246	11 463	9 896	127 204	80 654	12 375	2 349	31 825	7 737	12 222	1 228
00	172 602	79 961	18 271	44 282	8 718	11 635	9 736	150 489	95 597	13 460	2 811	38 621	7 767	13 267	1 079
01	191 605	95 975	19 120	43 980	10 128	12 341	10 061	170 795	108 741	14 752	3 047	44 255	5 971	13 371	1 467
02	215 809	108 114	19 259	48 044	13 578	15 779	11 035	191 207	122 901	15 769	3 270	49 267	7 857	14 979	1 766
03	238 746	118 287	21 767	55 051	12 583	18 886	12 172	209 022	131 409	17 460	3 664	56 490	10 188	17 406	2 129
04	261 641	134 614	25 405	58 767	10 928	19 141	12 785	227 399	140 687	19 346	4 135	63 231	12 362	19 925	1 955
05	290 756	148 270	30 809	66 411	11 753	20 393	13 119	251 544	152 321	20 935	4 620	73 668	14 380	23 134	1 698
06	316 768	161 291	34 630	70 247	11 421	24 698	14 479	273 439	162 526	23 793	5 133	81 988	15 282	25 741	2 305
07	332 062	171 142	36 237	70 959	11 551	27 080	15 093	286 507	167 542	25 889	5 662	87 413	16 462	26 580	2 514

10. EMPRESAS DE SEGURO Y FONDOS DE PENSIONES

10.3 EMPRESAS DE SEGUROS PRIVADOS (1)
Detalles del activo y del pasivo

DGSFP Millones de euros

1	Activo							Pasivo					
	Inversiones financieras				Créditos	Tesore- ría	Resto de activos	Provisiones técnicas			Deudas diversas	Capital y reservas	Otros pasivos
	Renta fija	Renta varia- ble	Otras invers. financ.	Total				Seguros de vida	Resto				
	2	3	4	5	6	7	8	9	10	11	12	13	
03	158 196	79 382	8 385	43 471	10 219	5 969	10 770	131 409	103 295	28 114	9 426	15 603	1 758
04	171 893	90 054	9 858	46 260	8 941	5 665	11 115	140 687	109 615	31 072	11 468	17 946	1 793
05	186 842	98 552	10 934	50 782	8 970	6 395	11 209	152 321	117 431	34 890	12 462	20 594	1 465
06	201 416	106 417	12 124	54 060	9 123	7 273	12 419	162 526	124 487	38 039	13 474	23 266	2 151
07	208 403	111 072	11 420	56 240	9 349	7 451	12 871	167 542	126 580	40 961	14 590	23 881	2 390
05 //	178 559	93 734	9 989	47 230	11 192	5 876	10 537	146 773	113 749	33 024	11 857	18 561	1 367
05 ///	181 586	95 342	10 209	49 496	9 943	5 846	10 750	148 315	115 255	33 060	12 141	19 705	1 425
05 IV	184 000	97 599	10 701	49 381	8 895	6 435	10 988	150 399	117 377	33 022	12 169	20 047	1 384
06 /	190 349	100 404	11 240	50 416	11 669	5 647	10 974	154 986	118 908	36 078	13 038	20 864	1 460
06 //	192 503	101 070	11 749	50 909	11 350	6 094	11 332	155 897	119 729	36 168	13 694	21 405	1 507
06 ///	195 926	103 173	11 722	52 406	11 037	6 060	11 529	157 517	121 341	36 175	13 323	23 540	1 546
06 IV	197 178	105 340	11 892	52 090	8 995	7 258	11 602	160 367	124 464	35 903	12 594	22 752	1 465
07 /	204 102	107 131	10 931	54 579	12 388	7 447	11 626	165 356	126 215	39 140	14 779	22 426	1 541
07 //	206 985	108 756	11 389	55 310	12 114	6 886	12 528	166 352	127 157	39 195	15 816	22 662	2 154
07 ///	207 758	110 958	11 514	55 718	10 661	6 393	12 515	166 725	127 797	38 928	15 357	23 420	2 256
07 IV	206 007	110 070	11 400	55 422	9 131	7 408	12 575	165 901	127 336	38 565	14 179	23 693	2 233
08 /	213 269	113 795	10 836	55 205	13 224	7 236	12 972	169 715	127 788	41 927	17 058	24 269	2 226
08 //	215 140	122 221	11 114	49 098	12 866	6 431	13 410	170 215	128 621	41 594	18 596	23 793	2 536
08 ///	216 529	122 516	12 235	50 187	11 369	7 196	13 026	169 912	128 758	41 154	19 360	24 520	2 737
08 IV	211 736	119 780	11 858	49 587	10 055	7 179	13 277	164 076	124 239	39 837	20 080	24 747	2 833

(1) Información anual referida al total de empresas de seguros y trimestral a una muestra (véase nota metodológica).

10. EMPRESAS DE SEGURO Y FONDOS DE PENSIONES

10.4 MUTUALIDADES DE PREVISION SOCIAL
Detalles del activo y del pasivo

DGSFP, CCAA, CEM y estimaciones BE Millones de euros

1	Activo							Pasivo					
	Inversiones financieras				Créditos	Tesore- ría	Resto de activos	Provisiones técnicas			Deudas diversas	Capital y reservas	Otros pasivos
	Renta fija	Renta varia- ble	Otras invers. financ.	Total				Seguros de vida	Resto				
	2	3	4	5	6	7	8	9	10	11	12	13	
92	6 338	2 891	426	773	818	425	1 004	5 380	4 769	611	351	579	28
93	6 622	2 863	618	978	725	445	993	5 735	5 034	701	365	494	28
94	7 657	3 193	769	1 841	316	500	1 038	6 165	5 311	854	1 094	375	24
95	8 427	4 064	690	1 723	387	539	1 023	7 102	6 075	1 027	1 019	295	11
96	9 699	4 976	814	1 682	528	479	1 219	8 075	6 585	1 490	1 036	576	12
97	11 214	5 555	1 182	2 038	537	570	1 331	9 280	7 199	2 081	1 011	742	181
98	12 587	6 998	951	1 694	1 387	205	1 353	10 930	8 085	2 845	391	851	415
99	14 323	7 801	1 132	2 500	1 164	274	1 453	12 375	8 924	3 451	300	850	798
00	15 378	8 792	1 384	2 925	1 104	231	942	13 460	9 644	3 817	880	697	340
01	16 040	9 674	1 566	2 511	1 058	240	992	14 752	10 565	4 188	278	699	311
02	17 080	11 083	1 530	2 270	999	285	913	15 769	11 109	4 660	363	694	253
03	18 940	12 092	1 765	2 818	918	299	1 048	17 460	11 836	5 625	364	894	222
04	20 767	13 721	1 751	2 988	681	358	1 267	19 346	12 795	6 551	424	962	35
05	23 431	14 196	2 945	3 631	842	362	1 454	20 935	12 599	8 336	943	1 391	162
06	26 238	16 226	3 230	3 852	767	558	1 604	23 793	15 435	8 358	1 125	1 178	143
07	28 489	17 673	3 557	4 099	823	596	1 741	25 889	15 622	10 268	1 239	1 247	114

10. EMPRESAS DE SEGURO Y FONDOS DE PENSIONES

10.5 CONSORCIO DE COMPENSACION DE SEGUROS
Detalles del activo y del pasivo

Consortio de Compensación de Seguros

Millones de euros

1	Activo							Pasivo			
	Inversiones financieras			Créditos	Tesore- ría	Resto de activos	Provisio- nes técnicas	Deudas diversas	Capital y reservas	Otros pasivos	
	Renta fija	Renta varia- ble	Otras invers. financ.								
2	3	4	5	6	7	8	9	10	11		
93	1 231	811	17	10	85	190	117	970	28	231	1
94	1 504	1 083	35	9	89	159	130	1 251	4	249	0
95	1 715	1 301	44	13	89	128	140	1 502	4	208	0
96	2 135	1 440	58	17	106	359	156	1 840	6	290	0
97	2 261	1 769	91	48	72	143	137	1 812	110	338	-
98	2 477	1 933	139	48	18	181	159	2 038	29	410	-
99	2 870	2 238	169	90	49	173	151	2 349	40	481	-
00	3 352	2 507	230	125	105	233	151	2 811	9	533	-
01	3 651	2 770	263	124	73	266	155	3 047	6	597	-
02	4 106	3 241	373	21	130	118	223	3 270	31	805	-
03	4 612	3 686	376	98	119	103	230	3 664	41	908	-
04	5 193	4 042	495	173	113	108	261	4 135	44	1 014	-
05	5 797	4 503	537	232	99	111	314	4 620	30	1 147	-
06	6 453	5 000	595	242	78	193	345	5 133	25	1 295	-
07	7 147	5 646	782	138	91	122	368	5 662	36	1 449	-
08	8 032	6 406	894	24	176	147	384	5 831	783	1 418	0

10. EMPRESAS DE SEGURO Y FONDOS DE PENSIONES

10.6 FONDOS DE PENSIONES EXTERNOS (Ley 8/1987)
Detalles del activo y del pasivo

DGSFP

Millones de euros

1	Activo							Pasivo						
	Inversiones financieras			Créditos	Tesore- ría	Resto de activos	Fondos propios				Deudas diversas	Capital y reser- vas	Otros pasivos	
	Renta fija	Renta varia- ble	Otras invers. financ.				Total	Empleo	Asocia- dos	Indivi- duales				
2	3	4	5	6	7	8	9	10	11	12	13	14		
93	8 793	4 462	238	1 652	1 531	736	174	8 687	4 556	303	3 828	104	1	0
94	10 517	5 698	421	1 515	1 429	1 302	153	10 475	5 353	345	4 778	60	1	-19
95	13 200	7 036	446	2 340	1 285	1 956	138	13 124	6 368	424	6 331	70	2	5
96	17 531	8 946	1 023	3 532	1 113	2 813	104	17 393	7 717	555	9 121	132	1	4
97	22 124	10 884	2 760	4 293	1 028	3 052	108	21 894	8 906	684	12 304	226	0	4
98	27 489	13 325	4 556	6 218	653	2 634	103	27 353	10 207	824	16 322	134	0	2
99	32 261	15 378	6 130	5 798	797	4 054	105	31 825	11 991	880	18 954	433	0	2
00	38 979	17 198	8 928	5 218	778	6 740	117	38 621	16 179	874	21 568	354	0	5
01	44 606	21 448	10 044	5 346	939	6 723	106	44 255	19 130	889	24 236	350	0	0
02	49 610	22 135	9 477	6 432	1 394	10 068	105	49 267	22 106	809	26 352	320	1	23
03	56 997	23 127	11 240	8 663	1 327	12 515	125	56 490	24 020	880	31 590	357	1	150
04	63 787	26 796	13 301	9 346	1 193	13 009	142	63 231	25 651	957	36 623	427	2	128
05	74 687	31 019	16 393	11 766	1 842	13 525	142	73 668	28 839	1 073	43 755	946	2	71
06	82 660	33 649	18 681	12 093	1 453	16 673	111	81 988	30 729	1 175	50 084	659	2	12
07	88 022	36 752	20 479	10 482	1 287	18 910	113	87 413	32 018	1 219	54 176	597	2	10
08	79 753	40 006	15 231	7 237	1 450	15 646	182	79 318	29 127	983	49 209	433	1	1

11 ADMINISTRACIONES PÚBLICAS
GENERAL GOVERNMENT

**NOTA INTRODUCTORIA A LOS CUADROS DEL CAPÍTULO 11 Y OTRAS ESTADÍSTICAS
SOBRE ADMINISTRACIONES PÚBLICAS**

- 1 El Banco de España tiene encomendada por el Plan Estadístico Nacional, entre otras, la elaboración de las estadísticas de deuda pública según el Protocolo sobre el Déficit Excesivo (PDE) y las Cuentas Financieras de las Administraciones Públicas, en tanto que parte de las *Cuentas Financieras de la Economía Española*, ambas de periodicidad trimestral. La deuda PDE se presenta en los cuadros 11.1 a 11.10 de este capítulo, y, entre ellos, figura la conciliación entre deuda, operaciones financieras y capacidad (+) o necesidad (-) de financiación.
- 2 Por otro lado, las Cuentas Financieras de las Administraciones Públicas se incluyen en la publicación *Cuentas Financieras de la Economía Española*, que se difunde también en el sitio web del Banco de España (<http://www.bde.es/webbde/es/estadis/ccff/ccff.html>). A esta información se puede acceder desde los siguientes enlaces:

Cuadros generales: <http://www.bde.es/webbde/es/estadis/ccff/0204d.pdf>.

Detalles por instrumentos de las cuentas no consolidadas. Balance financiero:
<http://www.bde.es/webbde/es/estadis/ccff/0215a.pdf>.

Detalles por instrumentos de las cuentas no consolidadas. Cuenta de operaciones financieras:
<http://www.bde.es/webbde/es/estadis/ccff/0215b.pdf>.

Resumen por instrumentos y sectores de contrapartida de las cuentas no consolidadas. Balance financiero:
<http://www.bde.es/webbde/es/estadis/ccff/0234a.pdf>.

Resumen por instrumentos y sectores de contrapartida de las cuentas no consolidadas. Cuenta de operaciones financieras:
<http://www.bde.es/webbde/es/estadis/ccff/0234b.pdf>.

- 3 Las Cuentas no Financieras de las Administraciones Públicas se elaboran, fundamentalmente, por la Intervención General de la Administración del Estado (IGAE), y también por el INE, y se difunden en www.pap.meh.es y en www.ine.es. Por otra parte, el Banco de España incluye, en su publicación *Cuentas Financieras de la Economía Española*, una amplia síntesis de esta información, a la que se puede acceder desde los siguientes enlaces:

Cuentas de operaciones no financieras: <http://www.bde.es/webbde/es/estadis/ccff/0116.pdf>.

Impuestos y subvenciones sobre la producción y las importaciones: <http://www.bde.es/webbde/es/estadis/ccff/0126.pdf>.

Impuestos sobre la producción y las importaciones percibidas por las Administraciones Públicas:
<http://www.bde.es/webbde/es/estadis/ccff/0127.pdf>.

Impuestos corrientes sobre la renta, el patrimonio y el capital percibido por las Administraciones Públicas:
<http://www.bde.es/webbde/es/estadis/ccff/0129.pdf>.

Transferencias corrientes entre Administraciones Públicas: <http://www.bde.es/webbde/es/estadis/ccff/0130.pdf>.

Prestaciones sociales distintas de las transferencias sociales en especie pagadas por las Administraciones Públicas:
<http://www.bde.es/webbde/es/estadis/ccff/0131.pdf>.

11. ADMINISTRACIONES PÚBLICAS
A) Protocolo de Déficit Excesivo

11.1 Capacidad (+) o necesidad (-) de financiación.
Valores absolutos

Capacidad (+) o necesidad (-) de financiación: INE e IGAE. PIBpm: INE.

Millones de euros

	Capacidad (+) o Necesidad (-) de financiación según la Contabilidad Nacional de España (CNE)					Ajuste por Swaps de intereses (a)					Capacidad (+) o Necesidad (-) de financiación según el Protocolo de Déficit Excesivo (PDE)(b)					Pro memoria: PIB pm (c)
	Total	Administración Central	Comunidades Autónomas	Corporaciones locales	Administraciones de Seguridad Social	Total	Administración Central	Comunidades Autónomas	Corporaciones locales	Administraciones de Seguridad Social	Total	Administración Central	Comunidades Autónomas	Corporaciones locales	Administraciones de Seguridad Social	
	1=2 a 5	2	3	4	5	6=7 a 10	7	8	9	10	11=1+6=12 a 15	12	13	14	15	
95	-28 988	-24 520	-2 842	-135	-1 491	40	40	-	-	-	-28 948	-24 480	-2 842	-135	-1 491	447 205
96	-23 008	-18 101	-3 061	34	-1 880	34	34	-	-	-	-22 974	-18 067	-3 061	34	-1 880	473 855
97	-17 028	-14 497	-1 596	120	-1 055	42	42	-	-	-	-16 986	-14 455	-1 596	120	-1 055	503 921
98	-17 364	-13 903	-2 102	161	-1 520	13	13	-	-	-	-17 351	-13 890	-2 102	161	-1 520	539 493
99	-8 317	-7 759	-1 026	-34	502	63	63	-	-	-	-8 254	-7 696	-1 026	-34	502	579 942
00	-6 283	-6 522	-3 211	584	2 866	122	112	10	-	-	-6 161	-6 410	-3 201	584	2 866	630 263
01	-4 492	-5 344	-4 346	-256	5 454	131	106	25	-	-	-4 361	-5 238	-4 321	-256	5 454	680 678
02	-3 476	-5 161	-3 570	-860	6 115	164	129	35	-	-	-3 312	-5 032	-3 535	-860	6 115	729 206
03	-1 793	-4 070	-3 829	-1 903	8 009	171	109	59	3	-	-1 622	-3 961	-3 770	-1 900	8 009	782 929
04	-2 985	-10 986	-624	112	8 513	123	82	38	3	-	-2 862	-10 904	-586	115	8 513	841 042
05	8 752	2 043	-2 604	-548	9 861	7	31	-27	3	-	8 759	2 074	-2 631	-545	9 861	908 792
06	19 844	6 780	-361	765	12 660	3	22	-21	2	-	19 847	6 802	-382	767	12 660	984 284
07	20 057	11 874	-2 343	-3 233	13 759	9	6	-3	6	-	20 066	11 880	-2 346	-3 227	13 759	1 052 730
08	P-44 233	-30 457	-17 002	-5 236	8 462	-27	-43	10	6	-	-44 260	-30 500	-16 992	-5 230	8 462	1 088 502
09	A117 604	-99 205	-21 072	-5 677	8 350	-26	60	-92	6	-	-117 630	-99 145	-21 164	-5 671	8 350	1 051 151
08 /	P 17 340	-12	17 328	265 974
II	P -9 177	-15	-9 192	279 508
III	P -2 967	-17	-2 984	262 260
IV	P-49 429	17	-49 412	280 760
09 /	A -860	9	-851	258 810
II	A-39 573	5	-39 568	266 345
III	A-17 070	18	-17 052	250 981
IV	A-60 101	-58	-60 159	275 015

Veáanse notas al final del capítulo.

11. ADMINISTRACIONES PÚBLICAS
A) Protocolo de Déficit Excesivo

11.2 Capacidad (+) o necesidad (-) de financiación.
Porcentajes del PIB pm

Capacidad (+) o necesidad (-) de financiación: INE e IGAE. PIBpm: INE.

Porcentajes

	Capacidad (+) o Necesidad (-) de financiación según la Contabilidad Nacional de España (CNE)					Ajuste por Swaps de intereses (a)					Capacidad (+) o Necesidad (-) de financiación según el Protocolo de Déficit Excesivo (PDE)(b)					Pro memoria: PIB pm (c)
	Total	Administración Central	Comunidades Autónomas	Corporaciones locales	Administraciones de Seguridad Social	Total	Administración Central	Comunidades Autónomas	Corporaciones locales	Administraciones de Seguridad Social	Total	Administración Central	Comunidades Autónomas	Corporaciones locales	Administraciones de Seguridad Social	
	1=2 a 5	2	3	4	5	6=7 a 10	7	8	9	10	11=1+6=12 a 15	12	13	14	15	
95	-6,5	-5,5	-0,6	-0,0	-0,3	0,0	0,0	-	-	-	-6,5	-5,5	-0,6	-0,0	-0,3	447 205
96	-4,9	-3,8	-0,6	0,0	-0,4	0,0	0,0	-	-	-	-4,8	-3,8	-0,6	0,0	-0,4	473 855
97	-3,4	-2,9	-0,3	0,0	-0,2	0,0	0,0	-	-	-	-3,4	-2,9	-0,3	0,0	-0,2	503 921
98	-3,2	-2,6	-0,4	0,0	-0,3	0,0	0,0	-	-	-	-3,2	-2,6	-0,4	0,0	-0,3	539 493
99	-1,4	-1,3	-0,2	-0,0	0,1	0,0	0,0	-	-	-	-1,4	-1,3	-0,2	-0,0	0,1	579 942
00	-1,0	-1,0	-0,5	0,1	0,5	0,0	0,0	0,0	-	-	-1,0	-1,0	-0,5	0,1	0,5	630 263
01	-0,7	-0,8	-0,6	-0,0	0,8	0,0	0,0	0,0	-	-	-0,6	-0,8	-0,6	-0,0	0,8	680 678
02	-0,5	-0,7	-0,5	-0,1	0,8	0,0	0,0	0,0	-	-	-0,5	-0,7	-0,5	-0,1	0,8	729 206
03	-0,2	-0,5	-0,5	-0,2	1,0	0,0	0,0	0,0	0,0	-	-0,2	-0,5	-0,5	-0,2	1,0	782 929
04	-0,4	-1,3	-0,1	0,0	1,0	0,0	0,0	0,0	0,0	-	-0,3	-1,3	-0,1	0,0	1,0	841 042
05	1,0	0,2	-0,3	-0,1	1,1	0,0	0,0	-0,0	0,0	-	1,0	0,2	-0,3	-0,1	1,1	908 792
06	2,0	0,7	-0,0	0,1	1,3	0,0	0,0	-0,0	0,0	-	2,0	0,7	-0,0	0,1	1,3	984 284
07	1,9	1,1	-0,2	-0,3	1,3	0,0	0,0	-0,0	0,0	-	1,9	1,1	-0,2	-0,3	1,3	1 052 730
08	P -4,1	-2,8	-1,6	-0,5	0,8	-0,0	-0,0	0,0	0,0	-	-4,1	-2,8	-1,6	-0,5	0,8	1 088 502
09	A -11,2	-9,4	-2,0	-0,5	0,8	-0,0	0,0	-0,0	0,0	-	-11,2	-9,4	-2,0	-0,5	0,8	1 051 151
08 /	P 1,6	-0,0	1,6	265 974
II	P -0,8	-0,0	-0,8	279 508
III	P -0,3	-0,0	-0,3	262 260
IV	P -4,5	0,0	-4,5	280 760
09 /	A -0,1	0,0	-0,1	258 810
II	A -3,8	0,0	-3,8	266 345
III	A -1,6	0,0	-1,6	250 981
IV	A -5,7	-0,0	-5,7	275 015

Veáanse notas al final del capítulo.

11. ADMINISTRACIONES PÚBLICAS
A) Protocolo de Déficit Excesivo

11.3 Pasivos en circulación y deuda según el Protocolo de Déficit Excesivo. Valores absolutos

Millones de euros

	Pasivos en circulación (Cuentas Financieras de la Economía Española)					Ajustes por pasivos no incluidos y por valoraciones (a)					Deuda según el Protocolo de Déficit Excesivo				
	Total	Adminis- tración Central	Comuni- dades Autó- nomas	Corpo- raciones locales	Adminis- traciones de Seguri- dad Social	Total	Adminis- tración Central	Comuni- dades Autóno- mas	Corpo- raciones locales	Adminis- traciones de Seguri- dad Social	Total	Adminis- tración Central	Comuni- dades Autóno- mas	Corpo- raciones locales	Adminis- traciones de Seguri- dad Social
	1=2 a 5= =6+11	2	3	4	5	6=7 a 10	7	8	9	10	11=12 a 15	12	13	14	15
95	323 696	249 962	32 095	25 289	16 349	40 619	14 187	5 267	7 348	13 817	283 076	235 775	26 829	17 941	2 532
96	378 341	293 626	36 503	26 284	21 928	58 741	26 703	5 721	7 383	18 935	319 600	266 923	30 782	18 902	2 993
97	400 072	309 159	38 953	25 987	25 972	66 872	31 071	4 658	7 693	23 451	333 199	278 089	34 295	18 294	2 522
98	433 408	333 908	42 485	27 290	29 725	87 456	45 064	6 385	8 122	27 885	345 953	288 844	36 100	19 169	1 840
99	431 089	327 623	44 875	27 486	31 105	69 533	25 078	7 310	7 830	29 315	361 556	302 545	37 565	19 656	1 790
00	447 865	339 591	48 037	28 428	31 809	74 358	27 015	8 563	8 635	30 146	373 506	312 576	39 474	19 793	1 663
01	450 684	339 504	51 094	29 033	31 053	72 878	27 110	7 388	8 863	29 517	377 806	312 394	43 706	20 170	1 536
02	474 807	354 999	57 038	31 213	31 556	91 636	41 219	10 579	9 691	30 147	383 170	313 780	46 460	21 522	1 409
03	473 933	349 935	61 615	32 924	29 459	92 342	41 534	12 620	10 010	28 177	381 591	308 401	48 995	22 914	1 282
04	498 689	368 731	65 858	34 689	29 412	109 988	57 332	13 863	10 536	28 257	388 701	311 399	51 994	24 153	1 154
05	515 553	372 836	74 635	38 903	29 179	124 470	65 214	17 786	13 369	28 101	391 083	307 622	56 849	25 535	1 077
06	508 284	357 160	80 120	42 406	28 599	118 777	54 185	22 158	14 835	27 598	389 507	332 975	57 961	27 570	1 000
07 /	501 739	359 593	74 491	40 020	27 636	105 628	51 364	16 589	11 040	26 635	396 111	308 228	57 902	28 980	1 000
II	500 220	353 646	78 007	41 932	26 635	102 932	43 519	19 712	13 064	26 635	397 289	310 127	58 295	28 867	-
III	493 538	347 544	79 180	40 189	26 625	104 975	45 105	21 985	11 259	26 625	388 563	302 438	57 195	28 929	-
IV	502 733	342 497	85 471	45 948	28 817	122 073	51 054	25 644	16 556	28 817	380 660	291 442	59 826	29 392	-
08 /	P 487 475	337 796	80 212	42 520	26 947	111 827	52 506	19 280	13 093	26 947	375 648	285 290	60 931	29 427	-
II	P 497 940	340 513	82 818	47 712	26 897	112 518	49 136	19 188	17 296	26 897	385 423	291 377	63 630	30 416	-
III	P 517 645	358 224	86 020	46 505	26 897	119 504	53 623	22 989	15 995	26 897	398 142	304 601	63 031	30 510	-
IV	P 585 126	409 074	98 322	50 632	27 099	152 894	77 111	29 769	18 915	27 099	432 233	331 963	68 553	31 717	-
09 /	P 613 529	439 585	99 295	48 005	26 643	148 054	79 180	25 591	16 639	26 643	465 475	360 405	73 704	31 366	-
II	P 659 871	471 821	107 568	53 840	26 643	156 929	83 843	25 271	21 171	26 643	502 943	387 978	82 296	32 669	-
III	P 687 642	498 994	108 790	53 279	26 579	162 709	92 510	24 885	18 735	26 579	524 933	406 484	83 905	34 544	-
IV	A 737 781	537 454	118 520	55 159	26 648	178 132	98 659	32 260	20 565	26 648	559 650	438 795	86 260	34 594	-

Veáanse notas al final del capítulo.

11. ADMINISTRACIONES PÚBLICAS
A) Protocolo de Déficit Excesivo

11.4 Pasivos en circulación y deuda según el Protocolo de Déficit Excesivo. Porcentajes del PIB pm

Porcentajes

	Pasivos en circulación (Cuentas Financieras de la Economía Española)					Ajustes por pasivos no incluidos y por valoraciones (a)					Deuda según el Protocolo de Déficit Excesivo					Pro memoria: PIB pm (c)
	Total	Adminis- tración Central	Comuni- dades Autó- nomas	Corpo- raciones locales	Adminis- traciones de Seguri- dad Social	Total	Adminis- tración Central	Comuni- dades Autóno- mas	Corpo- raciones locales	Adminis- traciones de Seguri- dad Social	Total	Adminis- tración Central	Comuni- dades Autóno- mas	Corpo- raciones locales	Adminis- traciones de Seguri- dad Social	
	1=2 a 5= =6+11	2	3	4	5	6=7 a 10	7	8	9	10	11=12 a 15	12	13	14	15	
95	72,4	55,9	7,2	5,7	3,7	9,1	3,2	1,2	1,6	3,1	63,3	52,7	6,0	4,0	0,6	447 205
96	79,8	62,0	7,7	5,5	4,6	12,4	5,6	1,2	1,6	4,0	67,4	56,3	6,5	4,0	0,6	473 855
97	79,4	61,4	7,7	5,2	5,2	13,3	6,2	0,9	1,5	4,7	66,1	55,2	6,8	3,6	0,5	503 921
98	80,3	61,9	7,9	5,1	5,5	16,2	8,4	1,2	1,5	5,2	64,1	53,5	6,7	3,6	0,3	539 493
99	74,3	56,5	7,7	4,7	5,4	12,0	4,3	1,3	1,4	5,1	62,3	52,2	6,5	3,4	0,3	579 942
00	71,1	53,9	7,6	4,5	5,0	11,8	4,3	1,4	1,4	4,8	59,3	49,6	6,3	3,1	0,3	630 263
01	66,2	49,9	7,5	4,3	4,6	10,7	4,0	1,1	1,3	4,3	55,5	45,9	6,4	3,0	0,2	680 678
02	65,1	48,7	7,8	4,3	4,3	12,6	5,7	1,5	1,3	4,1	52,5	43,0	6,4	3,0	0,2	729 206
03	60,5	44,7	7,9	4,2	3,8	11,8	5,3	1,6	1,3	3,6	48,7	39,4	6,3	2,9	0,2	782 929
04	59,3	43,8	7,8	4,1	3,5	13,1	6,8	1,6	1,3	3,4	46,2	37,0	6,2	2,9	0,1	841 042
05	56,7	41,0	8,2	4,3	3,2	13,7	7,2	2,0	1,5	3,1	43,0	33,8	6,3	2,8	0,1	908 792
06	51,6	36,3	8,1	4,3	2,9	12,1	5,5	2,3	1,5	2,8	39,6	30,8	5,9	2,8	0,1	984 284
07 /	50,1	35,9	7,4	4,0	2,8	10,5	5,1	1,7	1,1	2,7	39,5	30,8	5,8	2,9	0,1	1 001 814
II	49,0	34,7	7,6	4,1	2,6	10,1	4,3	1,9	1,3	2,6	39,0	30,4	5,7	2,8	-	1 019 857
III	47,7	33,6	7,7	3,9	2,6	10,1	4,4	2,1	1,1	2,6	37,6	29,2	5,5	2,8	-	1 034 574
IV	47,8	32,5	8,1	4,4	2,7	11,6	4,8	2,4	1,6	2,7	36,2	27,7	5,7	2,8	-	1 052 730
08 /	P 45,8	31,7	7,5	4,0	2,5	10,5	4,9	1,8	1,2	2,5	35,3	26,8	5,7	2,8	-	1 064 891
II	P 46,3	31,6	7,7	4,4	2,5	10,5	4,6	1,8	1,6	2,5	35,8	27,1	5,9	2,8	-	1 076 376
III	P 47,7	33,0	7,9	4,3	2,5	11,0	4,9	2,1	1,5	2,5	36,7	28,1	5,8	2,8	-	1 085 898
IV	P 53,8	37,6	9,0	4,7	2,5	14,0	7,1	2,7	1,7	2,5	39,7	30,5	6,3	2,9	-	1 088 502
09 /	P 56,7	40,7	9,2	4,4	2,5	13,7	7,3	2,4	1,5	2,5	43,0	33,3	6,8	2,9	-	1 081 338
II	P 61,8	44,2	10,1	5,0	2,5	14,7	7,8	2,4	2,0	2,5	47,1	36,3	7,7	3,1	-	1 068 175
III	P 65,1	47,2	10,3	5,0	2,5	15,4	8,8	2,4	1,8	2,5	49,7	38,5	7,9	3,3	-	1 085 896
IV	A 70,2	51,1	11,3	5,2	2,5	16,9	9,4	3,1	2,0	2,5	53,2	41,7	8,2	3,3	-	1 051 151

Veáanse notas al final del capítulo.

11. ADMINISTRACIONES PÚBLICAS
A) Protocolo de Déficit Excesivo

11.5 Conciliación entre la necesidad de financiación y la variación de la deuda elaborada según la metodología del Protocolo de Déficit Excesivo.
Valores absolutos

INE, IGAE y Banco de España Millones de euros

	Variación de la deuda elaborada según la metodología del PDE (a)	Necesidad(+) o Capac.(-) de financiación según la metodología del PDE (b)	Adquisiciones netas de activos financieros (c) (d)	Ajustes (c)					
				Total	Otras cuentas pendientes de pago	Operaciones financieras entre Administraciones Públicas	Por variaciones en el tipo de cambio	Otros cambios en volumen de la deuda (e)	Otros ajustes (f)
	1=2+3+4	2	3	4=5 a 9	5	6	7	8	9
95	34 104	28 948	4 404	752	56	-2 658	-518	2 648	1 224
96	36 523	22 974	17 580	-4 030	1 667	-2 882	104	-	-2 920
97	13 599	16 986	-671	-2 715	243	-2 923	814	-	-849
98	12 753	17 351	5 502	-10 099	-4 922	-3 042	904	-	-3 040
99	15 603	8 254	8 347	-997	-2 731	-649	1 658	-	723
00	11 950	6 161	9 754	-3 965	-5 093	-669	-37	-	1 835
01	4 300	4 361	-3 029	2 968	4 177	-680	-199	-	-330
02	5 364	3 312	12 842	-10 790	-3 194	-4 814	-1 084	-1 647	-51
03	-1 579	1 622	2 182	-5 383	-338	-4 095	-793	-	-157
04	7 110	2 862	16 559	-12 311	-1 352	-8 430	-727	-	-1 802
05	2 382	-8 759	22 570	-11 429	-7 488	-3 333	64	-	-672
06	-1 575	-19 847	26 614	-8 342	-10 241	951	-178	-	1 126
07	-8 847	-20 066	24 204	-12 985	-9 220	-3 586	-166	-295	281
08	P 51 573	44 260	24 906	-17 593	-7 824	-8 940	-353	-63	-413
09	A 127 417	117 630	35 362	-25 575	-6 548	-11 386	-129	-48	-7 464
08 /	P -5 012	-17 328	-7 583	19 899	12 355	-2 467	-57	-63	10 131
II	P 9 774	9 192	5 582	-5 000	-5 093	-1 270	-5	-	1 368
III	P 12 719	2 984	10 035	-300	-554	-3 858	-331	-	4 443
IV	P 34 091	49 412	16 871	-32 192	-14 532	-1 346	40	-	-16 354
09 /	A 33 242	851	17 426	14 966	8 329	-1 520	55	-	8 103
II	A 37 468	39 568	10 023	-12 124	-3 996	-5 842	31	-48	-2 269
III	A 21 991	17 052	1 715	3 223	4 216	-4 154	-43	-	3 205
IV	A 34 716	60 159	6 198	-31 641	-15 097	131	-172	-	-16 503

Véanse notas al final del capítulo.

11. ADMINISTRACIONES PÚBLICAS
A) Protocolo de Déficit Excesivo

11.6 Conciliación entre la necesidad de financiación y la variación de la deuda elaborada según la metodología del Protocolo de Déficit Excesivo.
Porcentajes del PIB pm

INE, IGAE y Banco de España Porcentajes

	Variación de la deuda elaborada según la metodología del PDE (a)	Necesidad(+) o Capac.(-) de financiación según la metodología del PDE (b)	Adquisiciones netas de activos financieros (c) (d)	Ajustes (c)					
				Total	Otras cuentas pendientes de pago	Operaciones financieras entre Administraciones Públicas	Por variaciones en el tipo de cambio	Otros cambios en volumen de la deuda (e)	Otros ajustes (f)
	1=2+3+4	2	3	4=5 a 9	5	6	7	8	9
95	7,6	6,5	1,0	0,2	0,0	-0,6	-0,1	0,6	0,3
96	7,7	4,8	3,7	-0,9	0,4	-0,6	0,0	-	-0,6
97	2,7	3,4	-0,1	-0,5	0,0	-0,6	0,2	-	-0,2
98	2,4	3,2	1,0	-1,9	-0,9	-0,6	0,2	-	-0,6
99	2,7	1,4	1,4	-0,2	-0,5	-0,1	0,3	-	0,1
00	1,9	1,0	1,5	-0,6	-0,8	-0,1	-0,0	-	0,3
01	0,6	0,6	-0,4	0,4	0,6	-0,1	-0,0	-	-0,0
02	0,7	0,5	1,8	-1,5	-0,4	-0,7	-0,1	-0,2	-0,0
03	-0,2	0,2	0,3	-0,7	-0,0	-0,5	-0,1	-	-0,0
04	0,8	0,3	2,0	-1,5	-0,2	-1,0	-0,1	-	-0,2
05	0,3	-1,0	2,5	-1,3	-0,8	-0,4	0,0	-	-0,1
06	-0,2	-2,0	2,7	-0,8	-1,0	0,1	-0,0	-	0,1
07	-0,8	-1,9	2,3	-1,2	-0,9	-0,3	-0,0	-0,0	0,0
08	P 4,7	4,1	2,3	-1,6	-0,7	-0,8	-0,0	-0,0	-0,0
09	A 12,1	11,2	3,4	-2,4	-0,6	-1,1	-0,0	-0,0	-0,7
08 /	P -0,5	-1,6	-0,7	1,8	1,1	-0,2	-0,0	-0,0	0,9
II	P 0,9	0,8	0,5	-0,5	-0,5	-0,1	-0,0	-	0,1
III	P 1,2	0,3	0,9	-0,0	-0,1	-0,4	-0,0	-	0,4
IV	P 3,1	4,5	1,5	-3,0	-1,3	-0,1	0,0	-	-1,5
09 /	A 3,2	0,1	1,7	1,4	0,8	-0,1	0,0	-	0,8
II	A 3,6	3,8	1,0	-1,2	-0,4	-0,6	0,0	-0,0	-0,2
III	A 2,1	1,6	0,2	0,3	0,4	-0,4	-0,0	-	0,3
IV	A 3,3	5,7	0,6	-3,0	-1,4	0,0	-0,0	-	-1,6

Véanse notas al final del capítulo.

11. ADMINISTRACIONES PÚBLICAS

A) Protocolo de Déficit Excesivo

11.7 Adquisición neta de activos financieros

Millones de euros

	Total	Efectivo y depósitos				Valores distintos de acciones				Préstamos	Acciones y participaciones			Otras cuentas pendientes de cobro
		Total	Depósitos en el Banco de España	Resto depósitos transferibles	Otros depósitos	Total	A corto plazo	A largo plazo	Derivados financieros		Total	Acciones	Otras participaciones	
95	4 404	-919	-1 840	948	-26	-48	-1	-6	-40	2 689	-638	-1 576	938	3 318
96	17 580	7 268	5 951	918	399	180	27	187	-34	292	1 766	-586	2 352	8 074
97	-671	-3 430	-5 123	1 653	40	-71	4	-33	-42	3 091	-4 519	-4 080	-438	4 257
98	5 502	4 923	1 722	2 175	1 027	231	-31	274	-13	3 467	-5 516	-2 468	-3 048	2 397
99	8 347	9 150	7 867	240	1 043	143	20	186	-63	1 652	-2 418	324	-2 742	-181
00	9 754	11 095	8 351	1 757	987	594	58	658	-122	741	-3 219	24	-3 244	544
01	-3 029	-2 496	-17 060	-1 248	15 812	651	75	708	-131	2 219	-3 648	400	-4 048	246
02	12 842	8 116	1 785	3 559	2 772	4 544	189	4 519	-164	1 785	-1 799	294	-2 093	196
03	2 182	-4 203	1 767	606	-6 576	3 920	-298	4 389	-171	1 626	193	796	-602	644
04	16 559	6 131	-1 817	5 414	2 535	9 235	1 019	8 339	-123	1 794	-443	228	-671	-158
05	22 570	11 380	-695	9 771	2 304	7 921	508	7 419	-7	1 276	463	496	-33	1 530
06	26 614	13 340	1 780	8 261	3 299	9 542	-1 372	10 917	-3	1 895	261	356	-95	1 575
07	24 204	12 168	2 973	4 909	4 286	9 739	527	9 221	-9	2 293	508	135	373	-503
08	P 24 906	819	740	-5 764	5 843	19 186	510	18 649	27	1 756	972	564	409	2 172
09	A 35 362	17 814	12 463	-3 504	8 855	6 039	-30	6 044	26	6 924	567	338	229	4 018
08 /	P -7 583	-10 034	724	-9 855	-903	2 568	10	2 546	12	487	304	202	102	-908
II	P 5 582	8 244	4 391	-2 505	6 358	1 479	-193	1 656	15	241	283	63	221	-4 664
III	P 10 035	-2 068	-7 067	4 791	209	6 813	309	6 486	-17	631	576	347	229	4 083
IV	P 16 871	4 677	2 693	1 805	180	8 327	384	7 960	-17	397	-191	-49	-143	3 661
09 /	A 17 426	14 305	8 473	-5 916	11 747	958	-79	1 046	-9	1 827	286	135	151	51
II	A 10 023	4 938	-1 975	-1 924	8 837	4 381	-494	4 880	-5	3 296	153	55	97	-2 745
III	A 1 715	-4 073	1 717	3 034	-8 824	1 277	946	349	-18	1 573	238	159	79	2 701
IV	A 6 198	2 643	4 247	1 302	-2 906	-576	-403	-231	58	229	-109	-11	-98	4 011

11. ADMINISTRACIONES PÚBLICAS

A) Protocolo de Déficit Excesivo

11.8 Deuda por instrumentos

Millones de euros

	Total	Porcentajes del PIB pm	Efectivo y depósitos	Valores distintos de acciones			Préstamos			Pasivos en poder de otras Administraciones Públicas (a)	Pro memoria: Empresas Públicas (b)	
				Total	A corto plazo	A largo plazo	Total	A corto plazo	A largo plazo		Valores absolutos	Porcentajes del PIB pm
95	283 076	63,3	2 338	216 717	72 019	144 698	64 021	7 758	56 263	8 501	18 774	4,2
96	319 600	67,4	2 436	248 850	82 035	166 815	68 314	8 673	59 641	11 316	16 279	3,4
97	333 199	66,1	2 333	270 578	72 761	197 817	60 288	7 464	52 824	14 271	15 179	3,0
98	345 953	64,1	2 503	285 286	61 032	224 255	58 163	5 858	52 306	16 988	14 864	2,8
99	361 556	62,3	2 643	302 662	54 335	248 327	56 251	5 377	50 873	17 319	15 046	2,6
00	373 506	59,3	2 595	314 607	45 642	268 965	56 305	5 754	50 551	18 355	15 483	2,5
01	377 806	55,5	2 522	318 532	36 756	281 776	56 752	6 744	50 008	19 187	16 190	2,4
02	383 170	52,5	2 134	323 779	36 830	286 949	57 257	5 946	51 311	23 999	17 405	2,4
03	381 591	48,7	2 307	321 091	39 877	281 214	58 193	6 503	51 690	28 120	20 952	2,7
04	388 701	46,2	2 543	320 110	37 386	282 724	66 048	6 537	59 511	36 581	19 444	2,3
05	391 083	43,0	2 798	323 434	33 344	290 090	64 851	4 227	60 624	39 978	22 414	2,5
06	389 507	39,6	3 064	321 447	32 574	288 873	64 997	4 425	60 572	39 066	26 752	2,7
07 /	396 111	39,5	3 082	327 613	33 591	294 022	65 417	4 784	60 632	41 031	29 051	2,9
II	397 289	39,0	3 147	330 135	30 530	299 605	64 007	5 602	58 405	40 753	30 401	3,0
III	388 563	37,6	3 265	323 099	33 204	289 896	62 198	4 766	57 432	42 898	31 787	3,1
IV	380 660	36,2	3 307	313 269	33 397	279 872	64 085	4 420	59 665	42 720	33 263	3,2
08 /	P 375 648	35,3	3 314	306 984	35 237	271 747	65 351	6 093	59 258	45 479	34 894	3,3
II	P 385 423	35,8	3 372	314 900	33 154	281 746	67 151	6 539	60 612	46 438	35 964	3,3
III	P 398 142	36,7	3 437	328 132	37 316	290 815	66 573	5 737	60 835	50 550	37 009	3,4
IV	P 432 233	39,7	3 420	355 532	52 876	302 656	73 282	7 680	65 601	51 679	39 823	3,7
09 /	P 465 475	43,0	3 386	386 714	64 405	322 309	75 375	8 732	66 643	53 400	42 951	4,0
II	P 502 943	47,1	3 413	418 372	71 807	346 566	81 157	11 440	69 717	58 955	44 598	4,2
III	P 524 933	49,7	3 466	437 605	78 475	359 130	83 863	10 354	73 509	63 450	47 191	4,5
IV	A 559 650	53,2	3 468	471 529	86 001	385 528	84 653	9 005	75 648	63 308	48 763	4,6

Véanse notas al final del capítulo

11. ADMINISTRACIONES PÚBLICAS
A) Protocolo de Déficit Excesivo

11.9 Deuda por sectores de contrapartida y monedas

Millones de euros

	Por sectores de contrapartida								Por monedas	
	Total	Sectores residentes					Resto del mundo	Resto sectores residentes	Pesetas/Euros	Otras monedas distintas de la peseta/euro
		Instituciones financieras				Resto sectores residentes				
		Total	Banco de España	Otras instituciones financieras monetarias	Otras instituciones financieras no monetarias					
1=2+8=9+10	2=3+7	3=4 a 6	4	5	6	7	8	9	10	
95	283 076	218 893	168 966	16 313	104 726	47 927	49 928	64 183	260 273	22 803
96	319 600	252 401	202 067	16 136	110 438	75 493	50 334	67 199	295 533	24 067
97	333 199	255 657	210 793	15 808	99 718	95 267	44 864	77 543	305 990	27 210
98	345 953	261 724	223 119	15 870	95 462	111 787	38 605	84 229	312 316	33 637
99	361 556	251 656	215 622	15 167	95 500	104 955	36 034	109 900	351 982	9 574
00	373 506	232 007	187 476	14 450	92 255	80 770	44 531	141 500	363 169	10 338
01	377 806	224 492	181 924	13 952	103 849	64 122	42 568	153 314	367 979	9 827
02	383 170	220 684	182 405	14 170	107 964	60 271	38 278	162 487	375 293	7 877
03	381 591	235 271	189 423	16 319	115 858	57 246	45 848	146 320	374 679	6 912
04	388 701	218 812	170 361	17 486	100 642	52 233	48 451	169 889	383 544	5 156
05	391 083	211 945	169 959	18 225	99 449	52 284	41 986	179 138	387 008	4 075
06	389 507	200 106	155 486	15 949	84 963	54 574	44 620	189 401	386 485	3 023
07 /	396 111	198 836	155 085	16 593	84 605	53 887	43 751	197 275	393 163	2 948
II	397 289	204 477	154 027	15 006	86 567	52 454	50 451	192 811	394 271	3 017
III	388 563	200 457	154 596	15 153	87 959	51 485	45 860	188 106	385 595	2 968
IV	380 660	202 575	159 397	14 985	92 556	51 856	43 178	178 085	382 227	2 433
08 /	P 375 648	197 196	155 600	15 818	90 299	49 483	41 596	178 452	372 898	2 750
II	P 385 423	202 747	162 694	16 136	91 329	55 229	40 052	182 676	382 755	2 667
III	P 398 142	200 445	162 447	17 019	90 515	54 913	37 999	197 696	395 311	2 831
IV	P 432 233	229 860	175 605	16 923	114 494	44 188	54 255	202 373	429 316	2 917
09 /	P 465 475	252 893	195 437	18 113	133 102	44 222	57 457	212 582	462 089	3 386
II	P 502 943	275 938	219 591	18 599	151 321	49 671	56 346	227 005	499 033	3 910
III	P 524 933	291 040	228 623	19 113	157 962	51 548	62 417	233 893	521 068	3 866
IV	A 559 650	319 251	240 144	19 796	169 916	50 432	79 108	240 398	555 578	4 072

Véanse notas al final del capítulo.

11. EMPRESAS PÚBLICAS (a)
B) Deuda de las Empresas Públicas (b)

11.10 Deuda por administraciones propietarias

	Valores absolutos (millones de euros)					Porcentajes del PIB pm					Pro memoria: PIB pm (c)
	Total	Administración Central	Comunidades Autónomas	Corporaciones Locales	Administraciones de Seguridad Social	Total	Administración Central	Comunidades Autónomas	Corporaciones Locales	Administraciones de Seguridad Social	
	1=2 a 5	2	3	4	5	6=7 a 10	7	8	9	10	
95	18 774	15 608	1 698	1 469	-	4,2	3,5	0,4	0,3	-	447 205
96	16 279	13 051	1 790	1 438	-	3,4	2,8	0,4	0,3	-	473 855
97	15 179	11 736	2 028	1 414	-	3,0	2,3	0,4	0,3	-	503 921
98	14 864	11 166	2 296	1 402	-	2,8	2,1	0,4	0,3	-	539 493
99	15 046	10 292	3 394	1 361	-	2,6	1,8	0,6	0,2	-	579 942
00	15 483	10 655	2 832	1 996	-	2,5	1,7	0,4	0,3	-	630 263
01	16 190	10 510	3 443	2 237	-	2,4	1,5	0,5	0,3	-	680 678
02	17 405	10 394	4 568	2 444	-	2,4	1,4	0,6	0,3	-	729 206
03	20 952	11 768	6 217	2 967	-	2,7	1,5	0,8	0,4	-	782 929
04	19 444	9 626	6 620	3 198	-	2,3	1,1	0,8	0,4	-	841 042
05	22 414	11 533	7 280	3 601	-	2,5	1,3	0,8	0,4	-	908 792
06	26 752	14 078	8 793	3 881	-	2,7	1,4	0,9	0,4	-	984 284
07 /	29 051	15 957	9 291	3 803	-	2,9	1,6	0,9	0,4	-	1 001 814
II	30 401	16 508	9 532	4 360	-	3,0	1,6	0,9	0,4	-	1 019 857
III	31 787	17 291	10 079	4 417	-	3,1	1,7	1,0	0,4	-	1 034 574
IV	33 263	18 080	10 407	4 777	-	3,2	1,7	1,0	0,5	-	1 052 730
08 /	P 34 894	18 990	10 983	4 921	-	3,3	1,8	1,0	0,5	-	1 064 891
II	P 35 964	19 336	11 464	5 164	-	3,3	1,8	1,1	0,5	-	1 076 376
III	P 37 009	19 610	11 939	5 459	-	3,4	1,8	1,1	0,5	-	1 085 898
IV	P 39 823	21 389	12 753	5 681	-	3,7	2,0	1,2	0,5	-	1 088 502
09 /	P 42 951	22 564	13 220	7 167	-	4,0	2,1	1,2	0,7	-	1 081 338
II	P 44 598	23 161	14 184	7 253	-	4,2	2,2	1,3	0,7	-	1 068 175
III	P 47 191	24 690	14 927	7 574	-	4,5	2,3	1,4	0,7	-	1 056 896
IV	A 48 763	25 492	15 416	7 855	-	4,6	2,4	1,5	0,7	-	1 051 151

Véanse notas al final del capítulo.

NOTAS A LOS CUADROS DEL CAPÍTULO 11. ADMINISTRACIONES PÚBLICAS

Cuadro 11.1

a. Un signo positivo (negativo) implica que las Administraciones Públicas han obtenido beneficios (pérdidas) por este concepto.

b. Las diferencias entre la Capacidad (+) o Necesidad (-) de Financiación según el PDE que se recoge en esta columna y la de la Contabilidad Nacional de España (columnas 1 a 5) se deben a la inclusión en la cuenta de operaciones no financieras de los *swaps* de intereses (columnas 6 a 10) de acuerdo con lo establecido en el Reglamento (CE) 2558/2001, de 3 de diciembre de 2001, de forma que los beneficios (pérdidas) de las operaciones *swaps* reducen (incrementan) los intereses. En Contabilidad Nacional, los *swaps* de intereses se consideran una operación financiera.

c. El PIB a precios de mercado se ha elaborado a partir de la serie oficial de la CNE trimestral que publica el INE.

Nota: Pueden existir diferencias entre los datos de este cuadro y los que figuran en el cuadro 2.9, por revisiones posteriores al envío de la Notificación PDE a la Comisión Europea.

Cuadro 11.2

Nota: Los porcentajes de los trimestres se calculan: 1) cuando se dispone del PIB de los cuatro trimestres del año en cuestión se toma como referencia el PIB del año; 2) cuando no se dispone del PIB de los cuatro trimestres del año en cuestión se toma como referencia el PIB anual que resulta de agregar el PIB trimestral de los últimos cuatro trimestres.

Véanse notas al cuadro 11.1

Cuadro 11.3

a. Pasivos emitidos por Administraciones Públicas en poder de otras Administraciones Públicas, otras cuentas pendientes de pago y ajustes por diferencias entre el valor de mercado y el valor nominal de los pasivos, así como otros ajustes como consecuencia de reclasificaciones de unidades institucionales y otras revisiones de información.

Cuadro 11.4

Véanse notas al cuadro 11.3

Cuadro 11.5

a. Variaciones anuales de la columna 1 del cuadro 11.8.

b. Columna 11 del cuadro 11.1, cambiada de signo.

c. Un signo positivo significa que el concepto correspondiente contribuye a incrementar la deuda; un signo negativo, que contribuye a disminuirla.

d. Columna detallada en el cuadro 11.7.

e. Incluye efectos como los producidos por reclasificación de unidades institucionales o instrumentos financieros.

f. Incluye los ajustes por los intereses devengados menos los intereses pagados, por primas de emisión o de amortización, por la diferencia entre el nominal emitido y el efectivo captado en las emisiones a descuento, por pérdidas o ganancias de capital realizadas en la amortización anticipada de pasivos y por discrepancias entre la Capacidad (+) o Necesidad (-) de Financiación y las Operaciones Financieras Netas.

Cuadro 11.6

Nota: Los porcentajes de los trimestres se calculan: 1) cuando se dispone del PIB de los cuatro trimestres del año en cuestión se toma como referencia el PIB del año; 2) Cuando no se dispone del PIB de los cuatro trimestres del año en cuestión se toma como referencia el PIB anual que resulta de agregar el PIB trimestral de los últimos cuatro trimestres.

Véanse notas al cuadro 11.5

Cuadro 11.8

a. Que ya aparecen deducidos de las columnas 3 a 9.

b. Principales organismos no administrativos, entes y empresas no clasificadas como Administraciones Públicas. La deuda de estas unidades no está sujeta al (es decir, no está incluida en el ámbito del) Protocolo de Déficit Excesivo (PDE), por lo que no se incluye en las Notificaciones a la Comisión a que se refiere ese procedimiento. En este cuadro se presenta la deuda de estas unidades para recoger su montante elaborado de forma homogénea a la deuda PDE.

Nota: Pueden existir diferencias entre los datos de este cuadro y los que figuran en el cuadro 2.9 por revisiones posteriores al envío de la Notificación PDE a la Comisión Europea.

Cuadro 11.9

Nota: Pueden existir diferencias entre los datos de este cuadro y los que figuran en el cuadro 2.9, por revisiones posteriores al envío de la Notificación PDE a la Comisión Europea.

Cuadro 11.10

a. Las unidades que se recogen aquí como Empresas Públicas son los principales organismos no administrativos, entes y empresas no clasificadas como Administraciones Públicas.

b. Para facilitar la comparación con la deuda de las Administraciones Públicas que figura en los cuadros anteriores (que es la deuda pública en sentido estricto), la deuda de las Empresas Públicas que figura en este cuadro se ha calculado siguiendo la metodología del PDE. La deuda de las Empresas Públicas no está incluida en el ámbito del PDE y, por tanto, a diferencia de la deuda de las Administraciones Públicas (deuda pública), no se incluye en las Notificaciones que se remiten a la Comisión Europea.

c. El PIB a precios de mercado se ha elaborado a partir de la serie oficial de la CNE trimestral que publica el INE agregando los últimos cuatro trimestres para cada fecha de referencia.

12 ADMINISTRACIÓN CENTRAL Y ADMINISTRACIONES DE SEGURIDAD SOCIAL
CENTRAL GOVERNMENT AND SOCIAL SECURITY FUNDS

**NOTA INTRODUCTORIA A LOS CUADROS DEL CAPÍTULO 12 Y OTRAS ESTADÍSTICAS
SOBRE ADMINISTRACIÓN CENTRAL Y ADMINISTRACIONES DE SEGURIDAD SOCIAL**

- 1 El Banco de España tiene encomendada por el Plan Estadístico Nacional, entre otras, la elaboración de las estadísticas de deuda pública según el Protocolo sobre el Déficit Excesivo (PDE) y las Cuentas Financieras de las Administraciones Públicas, en tanto que parte de las *Cuentas Financieras de la Economía Española*, ambas de periodicidad trimestral. La deuda PDE de la Administración Central se presenta en los cuadros 12.6 a 12.8 de este capítulo, y la de las Administraciones de Seguridad Social, en el cuadro 12.16; entre los cuadros del capítulo figura la conciliación entre deuda, operaciones financieras y capacidad (+) o necesidad (-) de financiación.
- 2 Por otro lado, las Cuentas Financieras de estos subsectores de las Administraciones Públicas se incluyen en la publicación *Cuentas Financieras de la Economía Española*, que se difunden también en el sitio de Internet del Banco de España (<http://www.bde.es/webbde/es/estadis/ccff/ccff.html>). A esta información se puede acceder desde los siguientes enlaces:

Detalles por instrumentos de las cuentas no consolidadas. Balance financiero:

<http://www.bde.es/webbde/es/estadis/ccff/0216a.pdf> y <http://www.bde.es/webbde/es/estadis/ccff/0219a.pdf>.

Detalles por instrumentos de las cuentas no consolidadas. Cuenta de operaciones financieras:

<http://www.bde.es/webbde/es/estadis/ccff/0216b.pdf> y <http://www.bde.es/webbde/es/estadis/ccff/0219b.pdf>.

- 3 Las Cuentas no Financieras de la Administración Central y de las Administraciones de Seguridad Social se elaboran, fundamentalmente, por la Intervención General de la Administración del Estado (IGAE), y también por el INE, y se difunden en www.pap.meh.es y en www.ine.es. Por otra parte, el Banco de España incluye, en su publicación *Cuentas Financieras de la Economía Española*, una amplia síntesis de esta información, a la que se puede acceder desde los siguientes enlaces:

Cuentas de operaciones no financieras:

<http://www.bde.es/webbde/es/estadis/ccff/0117.pdf> y <http://www.bde.es/webbde/es/estadis/ccff/0120.pdf>.

12. ADMINISTRACIÓN CENTRAL
A) Protocolo de Déficit Excesivo

12.1 Capacidad (+) o necesidad (-) de financiación y pasivos en circulación. Valores absolutos

Capacidad (+) o necesidad (-) de financiación: INE e IGAE. PIBpm: INE.

Millones de euros

	Capacidad (+) o Necesidad (-) de financiación			Pasivos en circulación y deuda					Pro memoria: PIB pm	
	Según la Contabilidad Nacional de España (CNE)	Ajuste por Swaps de intereses (a)	Según el Protocolo de Déficit Excesivo	Según las Cuentas Financieras de la Economía Española	Ajustes por pasivos no incluidos y por valoración			Deuda según el Protocolo de Déficit Excesivo		
					Total	Pasivos de Administraciones Públicas en poder de otras Administraciones Públicas	Otras cuentas pendientes de pago			Ajustes de valoración y otros (b)
1	2	3=1+2	4=5+9	5=6 a 8	6	7	8	9	10	
95	-24 520	40	-24 480	249 962	14 187	385	8 808	4 994	235 775	447 205
96	-18 101	34	-18 067	293 626	26 703	529	5 133	21 041	266 923	473 855
97	-14 497	42	-14 455	309 159	31 071	445	4 139	26 487	278 089	503 921
98	-13 903	13	-13 890	333 908	45 064	305	5 463	39 296	288 844	539 493
99	-7 759	63	-7 696	327 623	25 078	150	5 695	19 233	302 545	579 942
00	-6 522	112	-6 410	339 591	27 015	1 187	7 833	17 996	312 576	630 263
01	-5 344	106	-5 238	339 504	27 110	2 018	5 051	20 040	312 394	680 678
02	-5 161	129	-5 032	354 999	41 219	6 831	6 463	27 926	313 780	729 206
03	-4 070	109	-3 961	349 935	41 534	10 952	6 440	24 143	308 401	782 929
04	-10 986	82	-10 904	368 731	57 332	19 412	6 314	31 605	311 399	841 042
05	2 043	31	2 074	372 836	65 214	22 810	8 509	33 896	307 622	908 792
06	6 780	22	6 802	357 160	54 185	21 897	12 735	19 553	302 975	984 284
07	11 874	6	11 880	342 497	51 054	25 551	15 420	10 084	291 442	1 052 730
08	P -30 457	-43	-30 500	409 074	77 111	34 511	18 281	24 318	331 963	1 088 502
09	A -99 205	60	-99 145	537 454	98 659	46 140	21 646	30 873	438 795	1 051 151
08 /	P	337 796	52 506	28 311	14 370	9 825	285 290	1 064 891
II	P	340 513	49 136	29 270	14 954	4 912	291 377	1 076 376
III	P	358 224	53 623	33 382	12 946	7 295	304 601	1 085 898
IV	P	409 074	77 111	34 511	18 281	24 318	331 963	1 088 502
09 /	A	439 585	79 180	36 231	18 712	24 237	360 405	1 081 338
II	A	471 821	83 843	41 786	15 489	26 567	387 978	1 068 175
III	A	498 994	92 510	46 282	15 100	31 128	406 484	1 056 896
IV	A	537 454	98 659	46 140	21 646	30 873	438 795	1 051 151

Véanse notas al final del capítulo.

12. ADMINISTRACIÓN CENTRAL
A) Protocolo de Déficit Excesivo

12.2 Capacidad (+) o necesidad (-) de financiación y pasivos en circulación. Porcentajes del PIB pm

Capacidad (+) o necesidad (-) de financiación: INE e IGAE. PIBpm: INE

Porcentajes

	Capacidad (+) o Necesidad (-) de financiación			Pasivos en circulación y deuda					Pro memoria: PIB pm	
	Según la Contabilidad Nacional de España (CNE)	Ajuste por Swaps de intereses (a)	Según el Protocolo de Déficit Excesivo	Según las Cuentas Financieras de la Economía Española	Ajustes por pasivos no incluidos y por valoración			Deuda según el Protocolo de Déficit Excesivo		
					Total	Pasivos de Administraciones Públicas en poder de otras Administraciones Públicas	Otras cuentas pendientes de pago			Ajustes de valoración y otros (b)
1	2	3=1+2	4=5+9	5=6 a 8	6	7	8	9	10	
95	-5,5	0,0	-5,5	55,9	3,2	0,1	2,0	1,1	52,7	447 205
96	-3,8	0,0	-3,8	62,0	5,6	0,1	1,1	4,4	56,3	473 855
97	-2,9	0,0	-2,9	61,4	6,2	0,1	0,8	5,3	55,2	503 921
98	-2,6	0,0	-2,6	61,9	8,4	0,1	1,0	7,3	53,5	539 493
99	-1,3	0,0	-1,3	56,5	4,3	0,0	1,0	3,3	52,2	579 942
00	-1,0	0,0	-1,0	53,9	4,3	0,2	1,2	2,9	49,6	630 263
01	-0,8	0,0	-0,8	49,9	4,0	0,3	0,7	2,9	45,9	680 678
02	-0,7	0,0	-0,7	48,7	5,7	0,9	0,9	3,8	43,0	729 206
03	-0,5	0,0	-0,5	44,7	5,3	1,4	0,8	3,1	39,4	782 929
04	-1,3	0,0	-1,3	43,8	6,8	2,3	0,8	3,8	37,0	841 042
05	0,2	0,0	0,2	41,0	7,2	2,5	0,9	3,7	33,8	908 792
06	0,7	0,0	0,7	36,3	5,5	2,2	1,3	2,0	30,8	984 284
07	1,1	0,0	1,1	32,5	4,8	2,4	1,5	1,0	27,7	1 052 730
08	P -2,8	-0,0	-2,8	37,6	7,1	3,2	1,7	2,2	30,5	1 088 502
09	A -9,4	0,0	-9,4	51,1	9,4	4,4	2,1	2,9	41,7	1 051 151
08 /	P	31,7	4,9	2,7	1,3	0,9	26,8	1 064 891
II	P	31,6	4,6	2,7	1,4	0,5	27,1	1 076 376
III	P	33,0	4,9	3,1	1,2	0,7	28,1	1 085 898
IV	P	37,6	7,1	3,2	1,7	2,2	30,5	1 088 502
09 /	A	40,7	7,3	3,4	1,7	2,2	33,3	1 081 338
II	A	44,2	7,8	3,9	1,5	2,5	36,3	1 068 175
III	A	47,2	8,8	4,4	1,4	2,9	38,5	1 056 896
IV	A	51,1	9,4	4,4	2,1	2,9	41,7	1 051 151

Véanse notas al final del capítulo.

12. ADMINISTRACIÓN CENTRAL
A) Protocolo de Déficit Excesivo

12.3 Conciliación entre la necesidad de financiación y la variación de la deuda elaborada según la metodología del Protocolo de Déficit Excesivo.
Valores absolutos

INE, IGAE y Banco de España Millones de euros

	Variación de la deuda elaborada según la metodología del PDE (a)	Necesidad(+) o Capac.(-) de financiación según la metodología del PDE (b)	Adquisiciones netas de activos financieros (c) (d)	Ajustes (c)					
				Total	Otras cuentas pendientes de pago	Operaciones financieras entre Administraciones Públicas	Por variaciones en el tipo de cambio	Otros cambios en volumen de la deuda (e)	Otros ajustes (f)
	1=2+3+4	2	3	4=5 a 9	5	6	7	8	9
95	27 384	24 480	3 104	-200	-2 962	13	-758	1 728	1 779
96	31 148	18 067	12 952	130	3 305	-211	-229	-	-2 735
97	11 166	14 455	-4 350	1 061	990	115	684	-	-728
98	10 755	13 890	1 291	-4 426	-1 797	-184	323	-	-2 768
99	13 701	7 696	4 730	1 275	-951	-163	1 431	-	958
00	10 031	6 410	4 940	-1 319	-2 549	-669	-116	-	2 016
01	-182	5 238	-6 721	1 300	2 322	-680	-262	-	-80
02	1 386	5 032	2 910	-6 556	588	-4 814	-941	-1 647	258
03	-5 380	3 961	-5 073	-4 267	341	-4 095	-648	-	135
04	2 998	10 904	2 685	-10 591	31	-8 430	-692	-	-1 499
05	-3 777	-2 074	3 481	-5 185	-1 448	-3 333	-3	-	-401
06	-4 647	-6 802	4 196	-2 040	-4 272	951	-110	-	1 390
07	-11 533	-11 880	6 303	-5 955	-2 736	-3 586	-60	-64	491
08	P 40 521	30 500	22 537	-12 517	-3 083	-8 940	-408	-63	-22
09	A 106 832	99 145	29 232	-21 545	-3 105	-11 386	-152	-48	-6 853

Véanse notas al final del capítulo.

12. ADMINISTRACIÓN CENTRAL.
A) Protocolo de Déficit Excesivo.

12.4 Conciliación entre la necesidad de financiación y la variación de la deuda elaborada según la metodología del Protocolo de Déficit Excesivo.
Porcentajes del PIB pm

INE, IGAE y Banco de España Porcentajes

	Variación de la deuda según el PDE (a)	Necesidad(+) o Capac.(-) de financiación según el PDE (b)	Adquisiciones netas de activos financieros (c) (d)	Ajustes (c)					
				Total	Otras cuentas pendientes de pago	Operaciones financieras entre Administraciones Públicas	Por variaciones en el tipo de cambio	Otros cambios en volumen de la deuda (e)	Otros ajustes (f)
	1=2+3+4	2	3	4=5 a 9	5	6	7	8	9
95	6,1	5,5	0,7	-0,0	-0,7	0,0	-0,2	0,4	0,4
96	6,6	3,8	2,7	0,0	0,7	-0,0	-0,0	-	-0,6
97	2,2	2,9	-0,9	0,2	0,2	0,0	0,1	-	-0,1
98	2,0	2,6	0,2	-0,8	-0,3	-0,0	0,1	-	-0,5
99	2,4	1,3	0,8	0,2	-0,2	-0,0	0,2	-	0,2
00	1,6	1,0	0,8	-0,2	-0,4	-0,1	-0,0	-	0,3
01	-0,0	0,8	-1,0	0,2	0,3	-0,1	-0,0	-	-0,0
02	0,2	0,7	0,4	-0,9	0,1	-0,7	-0,1	-0,2	0,0
03	-0,7	0,5	-0,6	-0,5	0,0	-0,5	-0,1	-	0,0
04	0,4	1,3	0,3	-1,3	0,0	-1,0	-0,1	-	-0,2
05	-0,4	-0,2	0,4	-0,6	-0,2	-0,4	-0,0	-	-0,0
06	-0,5	-0,7	0,4	-0,2	-0,4	0,1	-0,0	-	0,1
07	-1,1	-1,1	0,6	-0,6	-0,3	-0,3	-0,0	-0,0	0,0
08	P 3,7	2,8	2,1	-1,1	-0,3	-0,8	-0,0	-0,0	-0,0
09	A 10,2	9,4	2,8	-2,0	-0,3	-1,1	-0,0	-0,0	-0,7

Véanse notas al final del capítulo.

12. ADMINISTRACIÓN CENTRAL
A) Protocolo de Déficit Excesivo

12.5 Adquisición neta de activos financieros

Millones de euros

	Total	Efectivo y depósitos				Valores distintos de acciones				Préstamos	Acciones y participaciones			Otras cuentas pendientes de cobro
		Total	Depósitos en el Banco de España	Resto depósitos transferibles	Otros depósitos	Total	A corto plazo	A largo plazo	Derivados financieros		Total	Acciones	Otras participaciones	
11+14	1=2+6+10+	2=3+4+5	3	4	5	6=7+8+9	7	8	9	10	11=12+13	12	13	14
95	3 104	-1 048	-1 464	539	-123	-40	-	-	-40	2 699	-803	-1 615	812	2 295
96	12 952	5 909	5 798	-132	243	-34	-	-	-34	253	1 443	-705	2 148	5 381
97	-4 350	-4 648	-5 366	1 077	-358	-42	-	-	-42	3 083	-4 866	-4 375	-491	2 123
98	1 291	1 678	1 414	540	-276	-13	-	-	-13	3 455	-5 951	-2 681	-3 271	2 122
99	4 730	5 568	4 963	146	460	-63	-	-	-63	1 637	-2 802	183	-2 985	390
00	4 940	6 407	6 038	4	366	-112	-	-	-112	751	-3 085	220	-3 306	979
01	-6 721	-5 632	-20 114	-822	15 304	-106	-	-	-106	2 217	-3 850	336	-4 185	650
02	2 910	2 603	5	259	2 339	-129	-	-	-129	1 787	-2 016	274	-2 290	666
03	-5 073	-5 730	523	429	-6 682	-109	-	-	-109	1 625	-603	288	-891	-257
04	2 685	2 028	158	487	1 384	-82	-	-	-82	1 781	-901	134	-1 034	-141
05	3 481	3 144	278	1 587	1 279	-31	-	-	-31	1 265	-378	35	-413	-519
06	4 196	2 641	631	1 431	578	-22	-	-	-22	1 895	-229	-4	-224	-89
07	6 303	3 840	-195	2 237	1 798	-6	-	-	-6	2 281	275	54	221	-87
08	P 22 537	11 611	2 887	748	7 976	7 266	-	7 223	43	1 710	406	23	383	1 545
09	A 29 232	15 701	7 342	-1 558	9 917	6 125	-0	6 185	-60	5 773	7	46	-38	1 625
08 /	P -4 051	-4 289	-1 055	-1 968	-1 266	14	-	-	14	485	166	70	95	-426
II	P 2 904	6 622	-176	95	6 703	17	-	-	17	239	140	-74	214	-4 114
III	P 4 220	-1 571	-353	-478	-739	19	-	-	19	595	440	217	223	4 737
IV	P 19 465	10 849	4 471	3 099	3 279	7 216	-	7 223	-7	391	-340	-191	-149	1 349
09 /	A 20 071	12 172	1 243	-289	11 218	5 992	-	6 000	-8	1 717	211	65	146	-21
II	A 5 540	4 047	-2 450	-2 058	8 556	-3	-	-	-3	3 009	54	-28	82	-1 566
III	A -2 284	-6 460	2 878	-388	-8 949	42	59	-	-17	1 357	84	84	-	2 692
IV	A 5 905	5 941	5 671	1 177	-907	94	-59	185	-32	-309	-341	-75	-266	521

12. ADMINISTRACIÓN CENTRAL
A) Protocolo de Déficit Excesivo

12.6 Deuda por instrumentos

Millones de euros

	Total	Porcentajes del PIB pm	Efectivo y depósitos	Valores distintos de acciones (a)			Préstamos			Pasivos en poder de otras Administraciones Públicas (b)	Pro memoria: Empresas Públicas (c)	
				Total	A corto plazo	A largo plazo	Total	A corto plazo	A largo plazo		Valores absolutos	Porcentajes del PIB pm
1=3+4+7	2	3	3	4=5+6	5	6	7=8+9	8	9	10	11	12
95	235 775	52,7	2 338	204 014	71 070	132 944	29 422	595	28 828	385	15 608	3,5
96	266 923	56,3	2 436	233 987	81 084	152 903	30 499	785	29 714	529	13 051	2,8
97	278 089	55,2	2 333	253 257	71 730	181 528	22 499	897	21 601	445	11 736	2,3
98	288 844	53,5	2 503	266 625	59 939	206 685	19 716	681	19 035	305	11 166	2,1
99	302 545	52,2	2 643	282 038	53 142	228 896	17 864	438	17 426	150	10 292	1,8
00	312 576	49,6	2 595	292 556	44 575	247 981	17 426	476	16 950	1 187	10 655	1,7
01	312 394	45,9	2 522	295 818	35 413	260 404	14 055	849	13 206	2 018	10 510	1,5
02	313 780	43,0	2 134	298 035	35 459	262 575	13 611	1 030	12 581	6 831	10 394	1,4
03	308 401	39,4	2 307	293 704	38 702	255 002	12 390	816	11 574	10 952	11 768	1,5
04	311 399	37,0	2 543	291 222	35 996	255 226	17 634	1 445	16 189	19 412	9 626	1,1
05	307 622	33,8	2 798	291 690	31 647	260 044	13 134	537	12 597	22 810	11 533	1,3
06	302 975	30,8	3 064	287 713	31 060	256 653	12 199	579	11 620	21 897	14 078	1,4
07 /	308 228	30,8	3 082	293 259	31 815	261 444	11 888	374	11 514	23 862	15 957	1,6
II	310 127	30,4	3 147	295 846	28 629	267 217	11 134	544	10 590	23 585	16 508	1,6
III	302 438	29,2	3 265	288 963	31 357	257 606	10 211	317	9 894	25 730	17 291	1,7
IV	291 442	27,7	3 307	279 282	31 644	247 637	8 854	40	8 814	25 551	18 080	1,7
08 /	P 285 290	26,8	3 314	272 931	33 274	239 656	9 046	58	8 988	28 311	18 990	1,8
II	P 291 377	27,1	3 372	280 009	31 122	248 887	7 996	35	7 961	29 270	19 336	1,8
III	P 304 601	28,1	3 437	293 194	35 514	257 679	7 970	81	7 889	33 382	19 610	1,8
IV	P 331 963	30,5	3 420	320 122	50 788	269 334	8 422	302	8 119	34 511	21 389	2,0
09 /	P 360 405	33,3	3 386	348 523	62 153	286 370	8 496	125	8 371	36 231	22 564	2,1
II	P 387 978	36,3	3 413	376 579	70 005	306 574	7 986	145	7 841	41 786	23 161	2,2
III	P 406 484	38,5	3 466	395 012	76 918	318 094	8 006	172	7 835	46 282	24 690	2,3
IV	A 438 795	41,7	3 468	427 737	84 302	343 435	7 591	139	7 451	46 140	25 492	2,4

Véanse notas al final del capítulo.

12. ADMINISTRACIÓN CENTRAL
A) Protocolo de Déficit Excesivo.

12.7 Estado.
Deuda por instrumentos

Millones de euros

	Total		Efectivo y depósitos	Valores distintos de acciones			Préstamos			Pasivos en poder de otras Administraciones Públicas (a)	Pro memoria: Avales prestados (Saldo vivo)			
	1=3+4+7	Porcentajes del PIB pm 2		3	Total 4=5+6	A corto plazo 5	A largo plazo 6	Total 7=8+9	A corto plazo 8		A largo plazo 9	10	Valores absolutos 11	Porcentajes del PIB pm 12
95	232 754	52,0	2 338	203 533	71 070	132 463	26 883	-	26 883	385	6 059	1,4		
96	263 972	55,7	2 436	233 386	81 084	152 302	28 149	-	28 149	529	8 185	1,7		
97	274 176	54,4	2 333	252 296	71 730	180 566	19 548	-	19 548	445	7 251	1,4		
98	284 161	52,7	2 503	265 128	59 939	205 189	16 529	-	16 529	305	6 412	1,2		
99	298 384	51,5	2 643	280 299	53 142	227 157	15 442	-	15 442	150	5 310	0,9		
00	307 726	48,8	2 595	289 830	44 575	245 255	15 301	-	15 301	1 187	5 430	0,9		
01	306 895	45,1	2 522	292 605	35 413	257 192	11 768	-	11 768	2 018	5 460	0,8		
02	307 610	42,2	2 134	294 336	35 459	258 877	11 139	-	11 139	6 831	6 819	0,9		
03	301 503	38,5	2 307	289 039	38 702	250 337	10 157	-	10 157	10 952	6 821	0,9		
04	303 563	36,1	2 543	286 121	35 996	250 125	14 900	-	14 900	19 412	7 186	0,9		
05	299 656	33,0	2 798	286 089	31 647	254 442	10 770	-	10 770	22 810	6 020	0,7		
06	294 419	29,9	3 064	281 761	31 060	250 702	9 594	-	9 594	21 897	5 794	0,6		
07 /	299 979	29,9	3 082	287 308	31 815	255 492	9 590	-	9 590	23 862	5 681	0,6		
//	301 892	29,6	3 147	289 894	28 629	261 265	8 851	-	8 851	23 585	6 166	0,6		
///	294 762	28,5	3 265	283 011	31 357	251 654	8 486	-	8 486	25 730	6 193	0,6		
IV	286 090	27,2	3 307	274 891	31 644	243 246	7 893	-	7 893	25 551	6 162	0,6		
08 /	P 279 936	26,3	3 314	268 540	33 274	235 265	8 083	-	8 083	28 311	6 072	0,6		
//	P 286 149	26,6	3 372	275 618	31 122	244 496	7 159	-	7 159	29 270	5 918	0,5		
///	P 299 356	27,6	3 437	288 803	35 514	253 288	7 116	-	7 116	33 382	7 614	0,7		
IV	P 327 876	30,1	3 420	317 122	50 788	266 334	7 335	-	7 335	34 511	8 152	0,7		
09 /	P 356 186	32,9	3 386	345 523	62 153	283 370	7 277	-	7 277	36 231	22 453	2,1		
//	P 385 196	36,1	3 413	375 079	70 005	305 074	6 704	-	6 704	41 786	46 398	4,3		
///	P 403 642	38,2	3 466	393 512	76 918	316 594	6 664	-	6 664	46 282	47 882	4,5		
IV	A 432 940	41,2	3 468	423 237	84 302	338 935	6 235	-	6 235	46 140	58 854	5,6		

Véanse notas al final del capítulo.

12. ADMINISTRACIÓN CENTRAL
A) Protocolo de Déficit Excesivo

12.8 Otras unidades institucionales que se clasifican como Administración Central.
Deuda por instrumentos

Millones de euros

	Total		Efectivo y depósitos	Valores distintos de acciones			Préstamos			Pasivos en poder de otras Administraciones Públicas		
	1=3+4+7	Porcentajes del PIB pm 2		3	Total 4=5+6	A corto plazo 5	A largo plazo 6	Total 7=8+9	A corto plazo 8		A largo plazo 9	10
95	3 021	0,7	-	481	-	481	2 539	595	1 945	-		
96	2 951	0,6	-	601	-	601	2 350	785	1 565	-		
97	3 912	0,8	-	962	-	962	2 950	897	2 053	-		
98	4 683	0,9	-	1 496	-	1 496	3 187	681	2 506	-		
99	4 161	0,7	-	1 739	-	1 739	2 422	438	1 984	-		
00	4 851	0,8	-	2 726	-	2 726	2 125	476	1 649	-		
01	5 499	0,8	-	3 212	-	3 212	2 286	849	1 438	-		
02	6 170	0,8	-	3 698	-	3 698	2 472	1 030	1 442	-		
03	6 897	0,9	-	4 665	-	4 665	2 233	816	1 416	-		
04	7 836	0,9	-	5 102	-	5 102	2 734	1 445	1 289	-		
05	7 965	0,9	-	5 602	-	5 602	2 364	537	1 827	-		
06	8 556	0,9	-	5 952	-	5 952	2 604	579	2 025	-		
07 /	8 249	0,8	-	5 952	-	5 952	2 298	374	1 924	-		
//	8 235	0,8	-	5 952	-	5 952	2 283	544	1 739	-		
///	7 676	0,7	-	5 952	-	5 952	1 725	317	1 408	-		
IV	5 352	0,5	-	4 391	-	4 391	961	40	921	-		
08 /	P 5 354	0,5	-	4 391	-	4 391	963	58	905	-		
//	P 5 228	0,5	-	4 391	-	4 391	837	35	802	-		
///	P 5 245	0,5	-	4 391	-	4 391	854	81	773	-		
IV	P 4 087	0,4	-	3 000	-	3 000	1 087	302	785	-		
09 /	P 4 219	0,4	-	3 000	-	3 000	1 219	125	1 094	-		
//	P 2 782	0,3	-	1 500	-	1 500	1 282	145	1 137	-		
///	P 2 842	0,3	-	1 500	-	1 500	1 342	172	1 170	-		
IV	A 5 855	0,6	-	4 500	-	4 500	1 355	139	1 216	-		

Véanse notas al final del capítulo.

12. EMPRESAS PÚBLICAS DE LA ADMINISTRACIÓN CENTRAL
B) Deuda de las empresas públicas.

12.9 Deuda por empresas (a)

Millones de euros

	Total	RENFE (b) (c)	RENFE OPERADORA (c)	GIF ----- ADIF (c)	AENA	SEPI	Resto
	1	2	3	4	5	6	7
95	15 608	7 614	-	-	372	2 931	4 691
96	13 051	6 750	-	-	388	2 252	3 660
97	11 736	6 812	-	-	427	1 150	3 348
98	11 166	6 279	-	0	427	943	3 518
99	10 292	6 249	-	0	566	465	3 012
00	10 655	6 500	-	0	387	355	3 413
01	10 510	6 772	-	3	814	213	2 712
02	10 394	6 823	-	-	1 370	213	1 988
03	11 768	6 714	-	300	2 872	213	1 669
04	9 626	2 104	-	800	4 917	213	1 592
05	11 533	-	1 751	2 190	5 456	91	2 044
06	14 078	-	2 246	2 607	6 425	90	2 709
07 I	15 957	-	2 246	3 374	7 111	90	3 136
II	16 508	-	2 289	3 433	7 459	90	3 237
III	17 291	-	2 335	3 431	7 663	90	3 771
IV	18 080	-	2 780	3 426	7 932	90	3 852
08 I	P 18 990	-	2 888	3 699	8 434	90	3 879
II	P 19 336	-	2 940	3 678	9 118	90	3 510
III	P 19 610	-	2 941	3 678	9 153	90	3 748
IV	P 21 389	-	3 152	4 080	9 463	90	4 603
09 I	P 22 564	-	3 273	4 567	10 060	90	4 574
II	P 23 161	-	3 152	4 548	10 603	90	4 767
III	P 24 690	-	3 632	5 046	10 808	90	5 113
IV	A 25 492	-	3 921	5 147	10 959	90	5 374

Véanse notas al final del capítulo.

12. ADMINISTRACIÓN CENTRAL
C) Detalles complementarios

12.10. Relaciones España-Unión Europea

Dirección General del Tesoro y Política Financiera e IGAE (Ministerio de Economía y Hacienda)

Millones de euros

	Saldo	Ingresos líquidos procedentes de la Unión Europea										Pagos líquidos a la Unión Europea				
		Total	FEAGA (a)	FEADER (a)	FEP (b)	FEOGA Garantía (a)	FEOGA Orientación IFOP (a)(b)	FEDER	FSE	Fondo de Cohesión	Otros	Total	Recursos propios tradicio- nales	Recurso IVA	Recurso PNB/ RNB	Otros
	1=2-12	2=3 a 11	3	4	5	6	7	8	9	10	11	12=13a16	13	14	15	16
95	6 840	10 542	-	-	-	4 450	850	2 691	1 472	1 023	56	3 702	712	2 152	743	94
96	5 483	9 926	-	-	-	3 887	932	2 521	1 270	1 265	51	4 443	600	2 474	1 315	54
97	4 997	10 408	-	-	-	4 535	731	2 547	1 816	723	56	5 412	630	2 746	1 966	71
98	6 306	12 221	-	-	-	5 317	1 096	2 823	1 746	1 184	55	5 915	741	2 617	2 416	141
99	7 192	13 515	-	-	-	5 237	1 410	3 727	1 969	1 111	63	6 324	819	2 842	2 578	86
00	4 299	10 857	-	-	-	5 482	514	2 819	797	1 197	48	6 558	918	2 889	2 643	109
01	5 509	12 185	-	-	-	6 170	628	3 381	1 085	869	53	6 676	905	3 135	2 589	48
02	8 347	14 950	-	-	-	5 933	978	4 046	1 795	2 121	78	6 603	585	2 525	3 406	87
03	8 673	16 615	-	-	-	6 459	1 274	5 344	1 653	1 807	79	7 942	753	2 656	4 405	129
04	7 810	15 907	-	-	-	6 319	1 127	4 712	1 774	1 908	68	8 098	955	1 921	5 084	137
05	4 874	14 803	-	-	-	6 407	1 270	3 851	1 784	1 391	100	9 929	1 097	2 329	6 401	103
06	2 360	12 635	-	-	-	6 655	1 095	2 214	1 251	1 283	137	10 275	1 198	2 374	6 547	157
07	2 167	12 052	-	-	-	5 712	1 024	2 761	1 691	813	50	9 884	1 290	2 488	5 937	169
08	P 1 018	11 255	5 476	977	8	-	482	2 713	720	741	139	10 237	1 190	2 579	6 280	188
09	P 34	11 125	6 068	618	9	-	62	2 485	989	801	95	11 091	1 002	1 528	8 359	203
09 E-A	P 1 924	6 385	4 142	188	0	-	1	1 249	450	345	9	4 461	356	907	3 091	106
10 E-A	P 1 497	5 933	4 317	222	-	-	0	375	155	1 202	-338	4 436	343	643	3 339	111
09 May	P -168	373	186	99	-	-	4	28	29	23	4	541	83	91	368	0
Jun	P -755	303	91	-	0	-	4	67	27	106	6	1 058	73	-29	1 014	-
Jul	P 82	530	209	-	1	-	0	242	53	24	1	448	68	55	255	70
Ago	P 452	1 226	826	154	-	-	-	83	31	125	8	774	75	125	574	0
Sep	P -393	239	190	2	-	-	1	43	2	9	-9	632	88	97	447	0
Oct	P -1 300	98	44	-	-	-	1	0	16	32	5	1 398	87	40	1 271	-
Nov	P -265	681	217	32	-	-	3	217	60	136	17	947	90	129	701	26
Dic	P 456	1 290	162	143	7	-	46	556	322	0	54	833	82	114	638	-
10 Ene	P 2 255	3 537	2 200	-	-	-	0	129	139	1 065	4	1 282	78	167	926	111
Feb	P 9	2 122	1 890	83	-	-	0	122	-	21	6	2 113	82	347	1 683	-
Mar	P -81	438	157	138	-	-	0	46	-	87	10	519	90	64	365	-
Abr	P -686	-164	71	-	-	-	0	78	16	29	-358	522	93	64	365	-

Véanse notas al final del capítulo.

12. ADMINISTRACIONES DE SEGURIDAD SOCIAL
A) Protocolo de Déficit Excesivo

12.11 Capacidad (+) o necesidad (-) de financiación y pasivos en circulación. Valores absolutos

Capacidad (+) o necesidad (-) de financiación: INE e IGAE. PIBpm: INE.

Millones de euros

	Capacidad (+) o Necesidad (-) de financiación			Pasivos en circulación y Deuda					Pro memoria: PIB pm	
	Según la Contabilidad Nacional de España (CNE)	Ajuste por Swaps de intereses	Según el Protocolo de Déficit Excesivo	Según las Cuentas Financieras de la Economía Española	Ajuste por pasivos no incluidos y por valoración			Deuda según el Protocolo de Déficit Excesivo		
					Total	Pasivos de Administraciones Públicas en poder de otras Administraciones Públicas	Otras cuentas pendientes de pago			Ajuste de valoración y otros (a)
1	2	3=1+2	4=5+9	5=6 a 8	6	7	8	9	10	
95	-1 491	-	-1 491	16 349	13 817	8 117	5 701	0	2 532	447 205
96	-1 880	-	-1 880	21 928	18 935	10 787	8 147	0	2 993	473 855
97	-1 055	-	-1 055	25 972	23 451	13 826	9 625	0	2 522	503 921
98	-1 520	-	-1 520	29 725	27 885	16 683	11 202	-	1 840	539 493
99	502	-	502	31 105	29 315	17 169	12 147	-	1 790	579 942
00	2 866	-	2 866	31 809	30 146	17 169	12 977	-0	1 663	630 263
01	5 454	-	5 454	31 053	29 517	17 169	12 349	-0	1 536	680 678
02	6 115	-	6 115	31 556	30 147	17 169	12 979	0	1 409	729 206
03	8 009	-	8 009	29 459	28 177	17 169	11 009	-0	1 282	782 929
04	8 513	-	8 513	29 412	28 257	17 169	11 089	0	1 154	841 042
05	9 861	-	9 861	29 179	28 101	17 169	10 933	0	1 077	908 792
06	12 660	-	12 660	28 599	27 598	17 169	10 430	0	1 000	984 284
07	13 759	-	13 759	28 817	28 817	17 169	11 649	-0	-	1 052 730
08	8 462	-	8 462	27 099	27 099	17 169	9 931	-0	-	1 088 502
09	8 350	-	8 350	26 648	26 648	17 169	9 480	-0	-	1 051 151
08 /	P	26 947	26 947	17 169	9 779	-0	-	1 064 891
II	P	26 897	26 897	17 169	9 729	-0	-	1 076 376
III	P	26 897	26 897	17 169	9 729	-0	-	1 085 898
IV	P	27 099	27 099	17 169	9 931	-0	-	1 088 502
09 /	A	26 643	26 643	17 169	9 475	-0	-	1 081 338
II	A	26 643	26 643	17 169	9 475	-0	-	1 068 175
III	A	26 579	26 579	17 169	9 411	-0	-	1 056 896
IV	A	26 648	26 648	17 169	9 480	-0	-	1 051 151

Véanse notas al final del capítulo.

12. ADMINISTRACIONES DE SEGURIDAD SOCIAL
A) Protocolo de Déficit Excesivo

12.12 Capacidad (+) o necesidad (-) de financiación y pasivos en circulación. Porcentajes del PIB pm

Capacidad (+) o necesidad (-) de financiación: INE e IGAE. PIBpm: INE.

Porcentajes

	Capacidad (+) o Necesidad (-) de financiación			Pasivos en circulación y Deuda					Pro memoria: PIB pm	
	Según la Contabilidad Nacional de España (CNE)	Ajuste por Swaps de intereses	Según el Protocolo de Déficit Excesivo	Según las Cuentas Financieras de la Economía Española	Ajuste por pasivos no incluidos y por valoración			Deuda según el Protocolo de Déficit Excesivo		
					Total	Pasivos de Administraciones Públicas en poder de otras Administraciones Públicas	Otras cuentas pendientes de pago			Ajuste de valoración y otros (a)
1	2	3=1+2	4	5=6 a 8	6	7	8	9=4+5	10	
95	-0,3	-	-0,3	3,7	3,1	1,8	1,3	0,0	0,6	447 205
96	-0,4	-	-0,4	4,6	4,0	2,3	1,7	0,0	0,6	473 855
97	-0,2	-	-0,2	5,2	4,7	2,7	1,9	0,0	0,5	503 921
98	-0,3	-	-0,3	5,5	5,2	3,1	2,1	-	0,3	539 493
99	0,1	-	0,1	5,4	5,1	3,0	2,1	-	0,3	579 942
00	0,5	-	0,5	5,0	4,8	2,7	2,1	-0,0	0,3	630 263
01	0,8	-	0,8	4,6	4,3	2,5	1,8	-0,0	0,2	680 678
02	0,8	-	0,8	4,3	4,1	2,4	1,8	0,0	0,2	729 206
03	1,0	-	1,0	3,8	3,6	2,2	1,4	-0,0	0,2	782 929
04	1,0	-	1,0	3,5	3,4	2,0	1,3	0,0	0,1	841 042
05	1,1	-	1,1	3,2	3,1	1,9	1,2	0,0	0,1	908 792
06	1,3	-	1,3	2,9	2,8	1,7	1,1	0,0	0,1	984 284
07	1,3	-	1,3	2,7	2,7	1,6	1,1	-0,0	-	1 052 730
08	0,8	-	0,8	2,5	2,5	1,6	0,9	-0,0	-	1 088 502
09	0,8	-	0,8	2,5	2,5	1,6	0,9	-0,0	-	1 051 151
08 /	P	2,5	2,5	1,6	0,9	-0,0	-	1 064 891
II	P	2,5	2,5	1,6	0,9	-0,0	-	1 076 376
III	P	2,5	2,5	1,6	0,9	-0,0	-	1 085 898
IV	P	2,5	2,5	1,6	0,9	-0,0	-	1 088 502
09 /	A	2,5	2,5	1,6	0,9	-0,0	-	1 081 338
II	A	2,5	2,5	1,6	0,9	-0,0	-	1 068 175
III	A	2,5	2,5	1,6	0,9	-0,0	-	1 056 896
IV	A	2,5	2,5	1,6	0,9	-0,0	-	1 051 151

Véanse notas al final del capítulo.

12. ADMINISTRACIONES DE SEGURIDAD SOCIAL.
A) Protocolo de Déficit Excesivo.

12.13 Conciliación entre la necesidad de financiación y la variación de la deuda elaborada según la metodología del Protocolo de Déficit Excesivo.
Valores absolutos

INE, IGAE y Banco de España

Millones de euros

	Variación de la deuda elaborada según la metodología del PDE (a)	Necesidad(+) o Capac.(-) de financiación según la metodología del PDE (b)	Adquisiciones netas de activos financieros (c) (d)	Ajustes (c)					
				Total	Otras cuentas pendientes de pago	Operaciones financieras entre Administraciones Públicas	Por variaciones en el tipo de cambio	Otros cambios en volumen de la deuda (e)	Otros ajustes (f)
	1=2+3+4	2	3	4=5 a 9	5	6	7	8	9
95	710	1 491	590	-1 371	1 300	-2 671	-	-	-0
96	461	1 880	3 651	-5 070	-2 399	-2 671	-	-	-0
97	-472	1 055	2 828	-4 355	-1 316	-3 039	-	-	0
98	-681	1 520	2 098	-4 300	-1 442	-2 857	-	-	-0
99	-50	-502	2 080	-1 628	-1 143	-485	-	-	0
00	-127	-2 866	2 864	-125	-125	-	-	-	-
01	-127	-5 454	3 996	1 331	1 331	-	-	-	-
02	-127	-6 115	6 391	-403	-403	-	-	-	-
03	-127	-8 009	6 117	1 765	1 765	-	-	-	-
04	-127	-8 513	8 252	134	134	-	-	-	-
05	-77	-9 861	8 957	827	827	-	-	-	-
06	-77	-12 660	11 918	665	665	-	-	-	-
07	-1 000	-13 759	14 066	-1 307	-1 076	-	-	-231	0
08	P	-	-8 462	6 913	1 549	1 549	-	-	-0
09	A	-	-8 350	7 760	590	590	-	-	0

Véanse notas al final del capítulo.

12. ADMINISTRACIONES DE SEGURIDAD SOCIAL.
A) Protocolo de Déficit Excesivo.

12.14 Conciliación entre la necesidad de financiación y la variación de la deuda elaborada según la metodología del Protocolo de Déficit Excesivo.
Porcentajes del PIB pm

INE, IGAE y Banco de España

Porcentajes

	Variación de la deuda elaborada según la metodología del PDE (a)	Necesidad(+) o Capac.(-) de financiación según la metodología del PDE (b)	Adquisiciones netas de activos financieros (c) (d)	Ajustes (c)					
				Total	Otras cuentas pendientes de pago	Operaciones financieras entre Administraciones Públicas	Por variaciones en el tipo de cambio	Otros cambios en volumen de la deuda (e)	Otros ajustes (f)
	1=2+3+4	2	3	4=5 a 9	5	6	7	8	9
95	0,2	0,3	0,1	-0,3	0,3	-0,6	-	-	-0,0
96	0,1	0,4	0,8	-1,1	-0,5	-0,6	-	-	-0,0
97	-0,1	0,2	0,6	-0,9	-0,3	-0,6	-	-	0,0
98	-0,1	0,3	0,4	-0,8	-0,3	-0,5	-	-	-0,0
99	-0,0	-0,1	0,4	-0,3	-0,2	-0,1	-	-	0,0
00	-0,0	-0,5	0,5	-0,0	-0,0	-	-	-	-
01	-0,0	-0,8	0,6	0,2	0,2	-	-	-	-
02	-0,0	-0,8	0,9	-0,1	-0,1	-	-	-	-
03	-0,0	-1,0	0,8	0,2	0,2	-	-	-	-
04	-0,0	-1,0	1,0	0,0	0,0	-	-	-	-
05	-0,0	-1,1	1,0	0,1	0,1	-	-	-	-
06	-0,0	-1,3	1,2	0,1	0,1	-	-	-	-
07	-0,1	-1,3	1,3	-0,1	-0,1	-	-	-0,0	0,0
08	P	-	-0,8	0,6	0,1	0,1	-	-	-0,0
09	A	-	-0,8	0,7	0,1	0,1	-	-	0,0

Véanse notas al final del capítulo.

12. ADMINISTRACIONES DE SEGURIDAD SOCIAL

A) Protocolo de Déficit Excesivo

12.15 Adquisición neta de activos financieros

Millones de euros

	Total	Efectivo y depósitos				Valores distintos de acciones				Préstamos	Acciones y participaciones			Otras cuentas pendientes de cobro
		Total	Depósitos en el Banco de España	Resto depósitos transferibles	Otros depósitos	Total	A corto plazo	A largo plazo	Derivados financieros		Total	Acciones	Otras participaciones	
95	590	-380	-367	295	-308	-10	-1	-9	-	-1	-	-	-	981
96	3 651	380	104	65	211	229	27	202	-	-1	-	-	-	3 044
97	2 828	721	245	146	330	-29	4	-33	-	-4	-	-	-	2 141
98	2 098	1 709	329	613	766	250	-31	280	-	-3	-	-	-	143
99	2 080	2 154	2 813	-980	320	205	20	184	-	-2	-	-	-	-277
00	2 864	2 350	2 326	-66	90	713	58	656	-	0	-	-	-	-199
01	3 996	3 745	3 123	128	494	781	75	706	-	-0	-	-	-	-530
02	6 391	2 276	1 773	436	67	4 704	189	4 515	-	0	-	-	-	-590
03	6 117	1 821	1 246	392	182	4 086	-298	4 384	-	1	-	-	-	210
04	8 252	-1 481	-1 976	491	4	9 353	1 019	8 334	-	-1	-	-	-	381
05	8 957	-293	-1 020	642	85	7 923	508	7 415	-	-1	-	-	-	1 328
06	11 918	1 855	1 117	447	291	9 541	-1 372	10 912	-	-1	-	-	-	524
07	14 066	4 714	2 680	1 253	782	9 743	527	9 216	-	1	-	-	-	-392
08	P 6 913	-4 728	-3 375	-781	-572	11 931	510	11 421	-	1	-	-	-	-291
09	A 7 760	6 219	6 042	331	-153	-177	-30	-146	-	0	248	-	248	1 470
08 /	P 4 315	1 858	2 385	-934	407	2 555	10	2 545	-	-	-	-	-	-98
II	P 5 783	4 924	4 569	258	96	1 462	-193	1 655	-	-	-	-	-	-603
III	P -1 379	-7 680	-7 513	216	-382	6 794	309	6 485	-	-	-	-	-	-493
IV	P -1 805	-3 829	-2 815	-321	-693	1 120	384	735	-	1	-	-	-	903
09 /	A 4 577	8 402	8 524	-269	148	-5 035	-79	-4 956	-	-	-	-	-	1 210
II	A 4 125	873	383	392	98	4 385	-494	4 879	-	-	11	-	11	-1 143
III	A -781	-2 074	-1 160	-418	-497	1 234	887	347	-	-	74	-	74	-15
IV	A -161	-982	-1 705	625	98	-761	-344	-417	-	0	163	-	163	1 419

12. ADMINISTRACIONES DE SEGURIDAD SOCIAL

A) Protocolo de Déficit Excesivo.

12.16 Deuda por instrumentos

Millones de euros

	Total	Porcentajes del PIB	Efectivo y depósitos	Valores distintos de acciones			Préstamos			Pasivos en poder de otras Administraciones Públicas (a)
				Total	A corto plazo	A largo plazo	Total	A corto plazo	A largo plazo	
95	2 532	0,6	-	-	-	-	2 532	-	2 532	8 117
96	2 993	0,6	-	-	-	-	2 993	-	2 993	10 787
97	2 522	0,5	-	-	-	-	2 522	-	2 522	13 826
98	1 840	0,3	-	-	-	-	1 840	-	1 840	16 683
99	1 790	0,3	-	-	-	-	1 790	-	1 790	17 169
00	1 663	0,3	-	-	-	-	1 663	-	1 663	17 169
01	1 536	0,2	-	-	-	-	1 536	-	1 536	17 169
02	1 409	0,2	-	-	-	-	1 409	-	1 409	17 169
03	1 282	0,2	-	-	-	-	1 282	-	1 282	17 169
04	1 154	0,1	-	-	-	-	1 154	-	1 154	17 169
05	1 077	0,1	-	-	-	-	1 077	-	1 077	17 169
06	1 000	0,1	-	-	-	-	1 000	-	1 000	17 169
07 /	1 000	0,1	-	-	-	-	1 000	-	1 000	17 169
II	-	-	-	-	-	-	-	-	-	17 169
III	-	-	-	-	-	-	-	-	-	17 169
IV	-	-	-	-	-	-	-	-	-	17 169
08 /	P -	-	-	-	-	-	-	-	-	17 169
II	P -	-	-	-	-	-	-	-	-	17 169
III	P -	-	-	-	-	-	-	-	-	17 169
IV	P -	-	-	-	-	-	-	-	-	17 169
09 /	P -	-	-	-	-	-	-	-	-	17 169
II	P -	-	-	-	-	-	-	-	-	17 169
III	P -	-	-	-	-	-	-	-	-	17 169
IV	A -	-	-	-	-	-	-	-	-	17 169

Véanse notas al final del capítulo.

NOTAS A LOS CUADROS DEL CAPÍTULO 12. ADMINISTRACIÓN CENTRAL Y ADMINISTRACIONES DE SEGURIDAD SOCIAL

Cuadro 12.1

- Un signo positivo (negativo) implica que la Administración central ha obtenido beneficios (pérdidas) por este concepto.
- Incluye las diferencias entre el valor de mercado y el valor nominal de los pasivos y otros ajustes como consecuencia de reclasificaciones de unidades institucionales y otras revisiones de la información

Cuadro 12.2

Véanse notas al cuadro 12.1.

Cuadro 12.3

- Variaciones anuales de la columna 1 del cuadro 12.6.
- Columna 3 del cuadro 12.1, cambiada de signo.
- Un signo positivo significa que el concepto correspondiente contribuye a incrementar la deuda; un signo negativo, que contribuye a disminuirla.
- Columna detallada en el cuadro 12.5.
- Incluye efectos como los producidos por reclasificación de unidades institucionales o instrumentos financieros.
- Incluye los ajustes por los intereses devengados menos los intereses pagados, por primas de emisión o de amortización, por la diferencia entre el nominal emitido y el efectivo captado en las emisiones a descuento y por pérdidas o ganancias de capital realizadas en la amortización anticipada de pasivos.

Cuadro 12.4

Véanse notas al cuadro 12.3

Cuadro 12.6

- El detalle de los valores distintos de acciones por instrumentos, y de las emisiones en euros y en monedas distintas del euro, se puede consultar en el capítulo 21, cuadros 12, 13 y 15. La diferencia entre la columna 4 de este cuadro, «Total valores distintos de acciones», y la columna 1 del cuadro 21.12, «Total valores distintos de acciones, excepto derivados financieros», se debe a que la deuda elaborada según la metodología del Protocolo de Déficit Excesivo (PDE) excluye los valores en cartera de otras Administraciones Públicas y tiene en cuenta las operaciones *swaps* de divisa.
- Que ya aparecen deducidos de las columnas 3 a 9.
- Las unidades que se recogen aquí como Empresas Públicas son los principales organismos no administrativos, entes y empresas no clasificadas como Administración Central. Para facilitar la comparación con la deuda de las Administraciones Públicas que figura en este cuadro (que es la deuda pública en sentido estricto), la deuda de las Empresas Públicas que figura en este cuadro se ha calculado siguiendo la metodología del PDE. La deuda de las Empresas Públicas no está incluida en el ámbito del PDE y, por tanto, a diferencia de la deuda de las Administraciones Públicas (deuda pública), no se incluye en las Notificaciones que se remiten a la Comisión Europea.

Cuadro 12.7

- Que ya aparecen deducidos de las columnas 3 a 9.

Cuadro 12.9

- Las unidades que se recogen aquí como Empresas Públicas son los principales organismos no administrativos, entes y empresas no clasificadas como Administración Central. Para facilitar la comparación con la deuda de la Administración Central que figura en este capítulo, la deuda de las Empresas Públicas que figura en este cuadro se ha calculado siguiendo la metodología del PDE. La deuda de las Empresas Públicas no está incluida en el ámbito del PDE y, por tanto, a diferencia de la deuda de las Administraciones Públicas (deuda pública), no se incluye en las Notificaciones que se remiten a la Comisión Europea.
- Como consecuencia de las reasignaciones patrimoniales producidas en virtud del RDL 7/2004 de 27 de Septiembre, entre noviembre y diciembre del año 2004, 5458 millones de euros que formaban parte de la deuda de RENFE fueron asumidos por el Estado.
- La ley 39/2003 del sector ferroviario de 17 de noviembre reordena el sector ferroviario estatal encomendando la administración de las infraestructuras ferroviarias al ADIF (antes encomendadas a RENFE y al GIF). Asimismo se crea RENFE-Operadora, como empresa prestadora del servicio de transporte ferroviario, que asume los medios y activos que RENFE tenía afectos a la prestación de servicios ferroviarios.

Cuadro 12.10

- Con motivo de la reforma de la Política Agraria Común (PAC) en 2004 (Reglamento (CE) 1782/2003 y desarrollos posteriores), y en virtud del Reglamento (CE) 1290/2005, se crean dos nuevos fondos europeos agrícolas, el Fondo Agrícola de Garantía (FEAGA) y el Fondo Europeo Agrícola de Desarrollo Rural (FEADER), que vienen a sustituir al anterior Fondo Europeo de Orientación y Garantía Agrícola (FEOGA) en sus dos vertientes: Garantía y Orientación.
- Al mismo tiempo en virtud del Reglamento (CE) 1198/2006, el Instrumento Financiero de Orientación Pesquera (IFOP) ha sido sustituido por el Fondo Europeo de Pesca (FEP).

Nota: Otros detalles de las Relaciones España-UE pueden encontrarse en los cuadros III.32 a III.38 de las Cuentas Financieras de la Economía Española que se difunden en www.bde.es.

Cuadro 12.11

- Incluye las diferencias entre el valor de mercado y el valor nominal de los pasivos y otros ajustes como consecuencia de reclasificaciones de unidades institucionales y otras revisiones de la información.

Cuadro 12.12

Véanse notas al cuadro 12.11.

Cuadro 12.13

- Variaciones anuales de la columna 1 del cuadro 12.16.
- Columna 3 del cuadro 12.11, cambiada de signo.
- Un signo positivo significa que el concepto correspondiente contribuye a incrementar la deuda; un signo negativo, que contribuye a disminuirla.
- Columna detallada en el cuadro 12.15.
- Incluye efectos como los producidos por reclasificación de unidades institucionales o instrumentos financieros.
- Incluye los ajustes por los intereses devengados menos los intereses pagados, por primas de emisión o de amortización, por la diferencia entre el nominal emitido y el efectivo captado en las emisiones a descuento y por pérdidas o ganancias de capital realizadas en la amortización anticipada de pasivos.»

Cuadro 12.14

Véanse notas al cuadro 12.13

Cuadro 12.16

a. Que ya aparecen deducidos de las columnas 3 a 9.

13 COMUNIDADES AUTÓNOMAS
REGIONAL (AUTONOMOUS) GOVERNMENTS

**NOTA INTRODUCTORIA A LOS CUADROS DEL CAPÍTULO 13 Y OTRAS ESTADÍSTICAS
SOBRE COMUNIDADES AUTÓNOMAS**

- 1 El Banco de España tiene encomendada por el Plan Estadístico Nacional, entre otras, la elaboración de las estadísticas de deuda pública según el Protocolo sobre el Déficit Excesivo (PDE) y las Cuentas Financieras de las Administraciones Públicas, en tanto que parte de las *Cuentas Financieras de la Economía Española*, ambas de periodicidad trimestral. La deuda PDE de las Comunidades Autónomas se presenta en los cuadros 13.6 a 13.10 de este capítulo; entre estos cuadros figura la conciliación entre deuda, operaciones financieras y capacidad (+) o necesidad (-) de financiación.

- 2 Por otro lado, las Cuentas Financieras de este subsector de las Administraciones Públicas se incluyen en la publicación *Cuentas Financieras de la Economía Española*, que se difunde también en el sitio web del Banco de España (<http://www.bde.es/webbde/es/estadis/ccff/ccff.html>). A esta información se puede acceder desde los siguientes enlaces:

Detalles por instrumentos de las cuentas no consolidadas. Balance financiero:
<http://www.bde.es/webbde/es/estadis/ccff/0217a.pdf>.

Detalles por instrumentos de las cuentas no consolidadas. Cuenta de operaciones financieras:
<http://www.bde.es/webbde/es/estadis/ccff/0217b.pdf>.

- 3 Las Cuentas no Financieras de la Administración Central y de las Administraciones de Seguridad Social se elaboran, fundamentalmente, por la Intervención General de la Administración del Estado (IGAE), y también por el INE, y se difunden en www.pap.meh.es y en www.ine.es. Por otra parte, el Banco de España incluye, en su publicación *Cuentas Financieras de la Economía Española*, una amplia síntesis de esta información, a la que se puede acceder desde los siguientes enlaces:

Cuentas de operaciones no financieras: <http://www.bde.es/webbde/es/estadis/ccff/0118.pdf>.

13. COMUNIDADES AUTÓNOMAS.
A) Protocolo de Déficit Excesivo

13.1 Capacidad (+) o necesidad (-) de financiación y pasivos en circulación. Valores absolutos

Capacidad (+) o necesidad (-) de financiación: INE e IGAE. PIBpm: INE.

Millones de euros

	Capacidad (+) o Necesidad (-) de financiación			Pasivos en circulación y deuda						Pro memoria: PIB pm
	Según la Contabilidad Nacional de España (CNE)	Ajuste por Swaps de intereses (a)	Según el Protocolo de Déficit Excesivo	Según las Cuentas Financieras de la Economía Española	Ajustes por pasivos no incluidos y por valoración			Deuda según el Protocolo de Déficit Excesivo		
					Total	Pasivos de Administraciones Públicas en poder de otras Administraciones Públicas	Otras cuentas pendientes de pago		Ajustes de valoración y otros (b)	
1	2	3=1+2	4=5+9	5=6 a 8	6	7	8	9	10	
95	-2 842	-	-2 842	32 095	5 267	-	4 953	314	26 829	447 205
96	-3 061	-	-3 061	36 503	5 721	-	4 292	1 429	30 782	473 855
97	-1 596	-	-1 596	38 953	4 658	-	3 213	1 444	34 295	503 921
98	-2 102	-	-2 102	42 485	6 385	-	4 300	2 085	36 100	539 493
99	-1 026	-	-1 026	44 875	7 310	-	5 413	1 897	37 565	579 942
00	-3 211	10	-3 201	48 037	8 563	-	7 052	1 511	39 474	630 263
01	-4 346	25	-4 321	51 094	7 388	-	6 318	1 070	43 706	680 678
02	-3 570	35	-3 535	57 038	10 579	-	8 873	1 705	46 460	729 206
03	-3 829	59	-3 770	61 615	12 620	-	10 951	1 670	48 995	782 929
04	-624	38	-586	65 858	13 863	-	11 942	1 922	51 994	841 042
05	-2 604	-27	-2 631	74 635	17 786	-	15 964	1 822	56 849	908 792
06	-361	-21	-382	80 120	22 158	-	21 081	1 077	57 961	984 284
07	-2 343	-3	-2 346	85 471	25 644	-	24 757	887	59 826	1 052 730
08	P -17 002	10	-16 992	98 322	29 769	-	28 694	1 075	68 553	1 088 502
09	A -21 072	-92	-21 164	118 520	32 260	-	31 056	1 203	86 260	1 051 151
08 /	P	80 212	19 280	-	18 519	762	60 931	1 064 891
II	P	82 818	19 188	-	18 796	393	63 630	1 076 376
III	P	86 020	22 989	-	22 366	623	63 031	1 085 898
IV	P	98 322	29 769	-	28 694	1 075	68 553	1 088 502
09 /	A	99 295	25 591	-	24 800	791	73 704	1 081 338
II	A	107 568	25 271	-	24 367	905	82 296	1 068 175
III	A	108 790	24 885	-	23 876	1 009	83 905	1 056 896
IV	A	118 520	32 260	-	31 056	1 203	86 260	1 051 151

Véanse notas al final del capítulo.

13. COMUNIDADES AUTÓNOMAS.
A) Protocolo de Déficit Excesivo

13.2 Capacidad (+) o necesidad (-) de financiación y pasivos en circulación. Porcentajes del PIB pm

Capacidad (+) o necesidad (-) de financiación: INE e IGAE. PIBpm: INE.

Porcentajes

	Capacidad (+) o Necesidad (-) de financiación			Pasivos en circulación y deuda						Pro memoria: PIB pm
	Según la Contabilidad Nacional de España (CNE)	Ajuste por Swaps de intereses (a)	Según el Protocolo de Déficit Excesivo	Según las Cuentas Financieras de la Economía Española	Ajustes por pasivos no incluidos y por valoración			Deuda según el Protocolo de Déficit Excesivo		
					Total	Pasivos de Administraciones Públicas en poder de otras Administraciones Públicas	Otras cuentas pendientes de pago		Ajustes de valoración y otros (b)	
1	2	3=1+2	4=5+9	5=6 a 8	6	7	8	9	10	
95	-0,6	-	-0,6	7,2	1,2	-	1,1	0,1	6,0	447 205
96	-0,6	-	-0,6	7,7	1,2	-	0,9	0,3	6,5	473 855
97	-0,3	-	-0,3	7,7	0,9	-	0,6	0,3	6,8	503 921
98	-0,4	-	-0,4	7,9	1,2	-	0,8	0,4	6,7	539 493
99	-0,2	-	-0,2	7,7	1,3	-	0,9	0,3	6,5	579 942
00	-0,5	0,0	-0,5	7,6	1,4	-	1,1	0,2	6,3	630 263
01	-0,6	0,0	-0,6	7,5	1,1	-	0,9	0,2	6,4	680 678
02	-0,5	0,0	-0,5	7,8	1,5	-	1,2	0,2	6,4	729 206
03	-0,5	0,0	-0,5	7,9	1,6	-	1,4	0,2	6,3	782 929
04	-0,1	0,0	-0,1	7,8	1,6	-	1,4	0,2	6,2	841 042
05	-0,3	-0,0	-0,3	8,2	2,0	-	1,8	0,2	6,3	908 792
06	-0,0	-0,0	-0,0	8,1	2,3	-	2,1	0,1	5,9	984 284
07	-0,2	-0,0	-0,2	8,1	2,4	-	2,4	0,1	5,7	1 052 730
08	P -1,6	0,0	-1,6	9,0	2,7	-	2,6	0,1	6,3	1 088 502
09	A -2,0	-0,0	-2,0	11,3	3,1	-	3,0	0,1	8,2	1 051 151
08 /	P	7,5	1,8	-	1,7	0,1	5,7	1 064 891
II	P	7,7	1,8	-	1,7	0,0	5,9	1 076 376
III	P	7,9	2,1	-	2,1	0,1	5,8	1 085 898
IV	P	9,0	2,7	-	2,6	0,1	6,3	1 088 502
09 /	A	9,2	2,4	-	2,3	0,1	6,8	1 081 338
II	A	10,1	2,4	-	2,3	0,1	7,7	1 068 175
III	A	10,3	2,4	-	2,3	0,1	7,9	1 056 896
IV	A	11,3	3,1	-	3,0	0,1	8,2	1 051 151

Véanse notas al final del capítulo.

13. COMUNIDADES AUTÓNOMAS.
A) Protocolo de Déficit Excesivo

13.3 Conciliación entre la necesidad de financiación y la variación de la deuda elaborada según la metodología del Protocolo de Déficit Excesivo.
Valores absolutos

INE, IGAE y Banco de España Millones de euros

	Variación de la deuda según el PDE (a)	Necesidad(+) o Capac.(-) de financiación según el PDE (b)	Adquisiciones netas de activos financieros (c) (d)	Ajustes (c)					
				Total	Otras cuentas pendientes de pago	Operaciones financieras entre Administraciones Públicas	Por variaciones en el tipo de cambio	Otros cambios en volumen de la deuda (e)	Otros ajustes (f)
	1=2+3+4	2	3	4=5 a 9	5	6	7	8	9
95	4 977	2 842	467	1 668	1 171	-	-213	920	-210
96	3 954	3 061	61	832	717	-	265	-	-150
97	3 513	1 596	990	927	911	-	119	-	-102
98	1 805	2 102	689	-986	-1 211	-	460	-	-235
99	1 465	1 026	1 456	-1 017	-983	-	169	-	-203
00	1 909	3 201	438	-1 730	-1 639	-	58	-	-149
01	4 232	4 321	-636	547	734	-	34	-	-221
02	2 753	3 535	2 217	-2 999	-2 556	-	-167	-	-276
03	2 535	3 770	1 250	-2 485	-2 077	-	-145	-	-263
04	3 000	586	3 718	-1 305	-991	-	-37	-	-276
05	4 855	2 631	6 430	-4 207	-4 022	-	70	-	-255
06	1 112	382	6 160	-5 430	-5 117	-	-68	-	-245
07	1 865	2 346	3 501	-3 982	-3 677	-	-105	-	-201
08	P 8 727	16 992	-4 019	-4 246	-3 936	-	55	-	-364
09	A 17 707	21 164	-535	-2 922	-2 362	-	23	-	-583

Véanse notas al final del capítulo.

13. COMUNIDADES AUTÓNOMAS.
A) Protocolo de Déficit Excesivo

13.4 Conciliación entre la necesidad de financiación y la variación de la deuda elaborada según la metodología del Protocolo de Déficit Excesivo.
Porcentajes del PIB pm

INE, IGAE y Banco de España Porcentajes

	Variación de la deuda elaborada según la metodología del PDE (a)	Necesidad(+) o Capac.(-) de financiación según la metodología del PDE (b)	Adquisiciones netas de activos financieros (c) (d)	Ajustes (c)					
				Total	Otras cuentas pendientes de pago	Operaciones financieras entre Administraciones Públicas	Por variaciones en el tipo de cambio	Otros cambios en volumen de la deuda (e)	Otros ajustes (f)
	1=2+3+4	2	3	4=5 a 9	5	6	7	8	9
95	1,1	0,6	0,1	0,4	0,3	-	-0,0	0,2	-0,0
96	0,8	0,6	0,0	0,2	0,2	-	0,1	-	-0,0
97	0,7	0,3	0,2	0,2	0,2	-	0,0	-	-0,0
98	0,3	0,4	0,1	-0,2	-0,2	-	0,1	-	-0,0
99	0,3	0,2	0,3	-0,2	-0,2	-	0,0	-	-0,0
00	0,3	0,5	0,1	-0,3	-0,3	-	0,0	-	-0,0
01	0,6	0,6	-0,1	0,1	0,1	-	0,0	-	-0,0
02	0,4	0,5	0,3	-0,4	-0,4	-	-0,0	-	-0,0
03	0,3	0,5	0,2	-0,3	-0,3	-	-0,0	-	-0,0
04	0,4	0,1	0,4	-0,2	-0,1	-	-0,0	-	-0,0
05	0,5	0,3	0,7	-0,5	-0,4	-	0,0	-	-0,0
06	0,1	0,0	0,6	-0,6	-0,5	-	-0,0	-	-0,0
07	0,2	0,2	0,3	-0,4	-0,3	-	-0,0	-	-0,0
08	P 0,8	1,6	-0,4	-0,4	-0,4	-	0,0	-	-0,0
09	A 1,7	2,0	-0,1	-0,3	-0,2	-	0,0	-	-0,1

Véanse notas al final del capítulo.

13. COMUNIDADES AUTÓNOMAS
A) Protocolo de Déficit Excesivo.

13.5 Adquisición neta de activos financieros

Millones de euros

	Total	Efectivo y depósitos				Valores distintos de acciones				Prés- tamos	Acciones y participaciones			Otras cuentas pendien- tes de cobro
		Total	Depósitos en el Banco de España	Resto depósi- tos transfe- rables	Otros depósi- tos	Total	A corto plazo	A largo plazo	Deriva- dos finan- cieros		Total	Acciones	Otras partici- paciones	
95	467	235	-9	98	146	-	-	-	-	-9	137	21	116	104
96	61	126	50	140	-64	-	-	-	-	40	248	60	188	-353
97	990	752	-2	741	13	-	-	-	-	12	174	141	33	52
98	689	233	-21	-29	283	-	-	-	-	15	297	81	216	144
99	1 456	1 312	90	1 209	12	-	-	-	-	17	363	121	242	-235
00	438	753	-22	761	14	-10	-	-	-10	-11	-104	-176	72	-190
01	-636	-958	-64	-838	-56	-25	-	-	-25	2	187	65	122	158
02	2 217	2 013	5	1 831	177	-35	-	-	-35	-2	182	-2	185	59
03	1 250	-49	-1	-59	11	-59	-	-	-59	0	519	240	279	840
04	3 718	3 853	3	3 201	649	-38	-	-	-38	14	437	84	353	-548
05	6 430	5 275	45	5 074	156	27	-	-	27	9	594	249	345	525
06	6 160	4 761	32	4 094	635	21	-	-	21	3	314	209	105	1 061
07	3 501	3 475	488	1 628	1 359	3	-	-	3	8	129	-9	138	-114
08 P	-4 019	-4 903	1 227	-4 784	-1 346	-10	-	-	-10	3	439	431	8	452
09 A	-535	-2 753	-921	-1 026	-806	92	-	-	92	1 150	220	212	8	755
08 I	P	-6 723	-6 531	-606	-5 519	-406	-2	-	-2	-4	107	105	2	-293
08 II	P	-2 912	-2 956	-1	-2 294	-661	-2	-	-2	1	111	109	2	-67
08 III	P	6 810	6 620	799	4 638	1 184	-2	-	-2	12	105	103	2	75
08 IV	P	-1 195	-2 037	1 036	-1 609	-1 463	-4	-	-4	-6	116	114	2	736
09 I	A	-6 132	-5 259	-1 293	-4 412	446	-1	-	-1	111	52	50	2	-1 036
09 II	A	-1 613	-2 008	93	-1 194	-906	-2	-	-2	287	64	62	2	45
09 III	A	4 867	4 546	-1	4 062	486	-1	-	-1	214	57	55	2	51
09 IV	A	2 343	-32	281	518	-832	96	-	-96	538	47	45	2	1 695

13. COMUNIDADES AUTONOMAS
A) Protocolo de Déficit Excesivo

13.6 Deuda. Resumen general

Datos referidos a Diciembre de 2009

Millones de euros

	Serie en cuadro y columna/ Time series in table and column	Total/ Total	Valores en Pta/Euros / Securities denominated in Pta/euro		Valores en monedas distintas Pta/Euro / Bonds denominated in other currencies	Préstamos y créditos no comerciales/Non-commercial loans							Resto del mundo/ Rest of the world	TOTAL		
			Valores a corto plazo/ Short term securities	Obligaciones y deuda no negociable/ Bonds and non-marketable debt		Total/ Total	Entidades de credito /Credit institutions		Bancos/ Banks	Cajas de Ahorros / Savings banks	ICO y otras/ ICO and others	13				
							Del Cual/ Of which	Total/ Total							A corto plazo/ Short-term	A medio y largo plazo/ Medium and long-term
1	2=3+4+5+6	3	4	5	6=7+13	7=10 a 12	8	9	10	11	12	13				
TOTAL	13.9/1	86 260	1 429	36 806	3 117	44 908	25 054	6 473	18 581	16 013	7 940	1 101	19 854	TOTAL		
1. Andalucía	13.9/2	9 828	303	5 777	499	3 248	2 254	794	1 461	1 329	812	113	994	1. Andalusia		
2. Aragón	13.9/3	1 890	-	873	-	1 017	568	2	565	449	118	1	449	2. Aragon		
3. Asturias	13.9/4	1 080	-	-	-	1 080	759	8	751	587	141	31	322	3. Asturias		
4. Baleares	13.9/5	3 289	-	580	-	2 709	2 314	280	2 033	1 534	614	165	396	4. Balearic islands		
5. Canarias	13.9/6	2 352	-	1 106	-	1 246	1 246	264	982	930	316	-	0	5. Canary islands		
6. Cantabria	13.9/7	662	-	-	-	662	612	29	583	360	187	65	50	6. Cantabria		
7. Castilla - La Mancha	13.9/8	4 074	-	729	300	3 045	2 543	1 171	1 372	1 784	701	58	502	7. Castile - La Mancha		
8. Castilla y León	13.9/9	3 227	-	1 148	-	2 079	1 199	183	1 016	998	190	11	880	8. Castile and Leon		
9. Cataluña	13.9/10	22 605	737	11 701	709	9 458	3 527	1 815	1 713	2 027	1 232	267	5 931	9. Catalonia		
10. Extremadura	13.9/11	1 086	-	-	-	1 086	857	1	856	434	389	34	229	10. Extremadura		
11. Galicia	13.9/12	4 783	-	2 645	-	2 138	1 195	22	1 174	718	465	13	942	11. Galicia		
12. La Rioja	13.9/13	507	-	-	-	507	432	110	323	297	97	38	75	12. La Rioja		
13. Madrid	13.9/14	11 576	-	4 587	739	6 250	2 399	422	1 977	1 223	1 164	12	3 851	13. Madrid		
14. Murcia	13.9/15	1 340	-	284	-	1 056	495	17	478	377	43	75	562	14. Murcia		
15. Comu. Foral de Navarra	13.9/16	1 112	-	660	-	451	361	1	360	230	121	10	90	15. Navarre		
16. Comu. Aut. País Vasco	13.9/17	2 519	-	825	-	1 694	1 079	413	666	421	600	58	615	16. Basque Country		
17. Comunidad Valenciana	13.9/18	14 330	388	5 891	870	7 181	3 214	944	2 271	2 317	750	147	3 967	17. Valencia		
PRO MEMORIA: EMPRESAS PUBLICAS	-	15 416	-	1 581	-	13 836	8 384	1 185	7 198	4 541	2 820	1 022	5 452	MEMORANDUM ITEM: PUBLIC ENTERPRISES		

December 2009 data

13.6 Debt. General summary

EUR millions

13. REGIONAL (AUTONOMOUS) GOVERNMENTS
A) Excessive deficit procedure

Véanse notas al final del capítulo/See notes at the end of the chapter.

13. COMUNIDADES AUTÓNOMAS
A) Protocolo de Déficit Excesivo

13.7 Deuda por instrumentos

Millones de euros

	Total	Porcentajes del PIB pm	Por instrumentos						Pro memoria: Empresas Públicas (b)	
			Valores distintos de acciones(a)			Préstamos			Valores absolutos	Porcentajes del PIB pm
			Total	A corto	A largo	Total	A corto	A largo		
1=3+6	2	3=4+5	4	5	6=7+8	7	8	9	10	
95	26 829	6,0	10 644	949	9 695	16 184	5 189	10 995	1 698	0,4
96	30 782	6,5	12 725	951	11 774	18 057	5 570	12 487	1 790	0,4
97	34 295	6,8	15 040	1 032	14 008	19 255	4 979	14 275	2 028	0,4
98	36 100	6,7	16 270	1 092	15 178	19 830	3 973	15 857	2 296	0,4
99	37 565	6,5	18 380	1 193	17 186	19 185	3 703	15 482	3 394	0,6
00	39 474	6,3	19 890	1 067	18 823	19 584	4 035	15 549	2 832	0,4
01	43 706	6,4	20 614	1 343	19 271	23 092	4 530	18 562	3 443	0,5
02	46 460	6,4	23 449	1 371	22 078	23 011	3 300	19 711	4 568	0,6
03	48 995	6,3	25 130	1 175	23 955	23 865	3 799	20 066	6 217	0,8
04	51 994	6,2	26 645	1 390	25 255	25 349	3 346	22 004	6 620	0,8
05	56 849	6,3	29 510	1 697	27 813	27 339	2 166	25 172	7 280	0,8
06	57 961	5,9	31 273	1 514	29 759	26 689	2 439	24 249	8 793	0,9
07 /	57 902	5,8	31 892	1 776	30 116	26 010	2 601	23 409	9 291	0,9
//	58 295	5,7	31 948	1 901	30 047	26 346	2 914	23 433	9 532	0,9
///	57 195	5,5	31 796	1 847	29 948	25 399	2 257	23 143	10 079	1,0
IV	59 826	5,7	31 394	1 752	29 642	28 432	2 677	25 755	10 407	1,0
08 /	60 931	5,7	31 461	1 963	29 497	29 471	3 819	25 652	10 983	1,0
//	63 630	5,9	32 298	2 032	30 266	31 332	3 823	27 509	11 464	1,1
///	63 031	5,8	32 345	1 802	30 543	30 686	3 229	27 457	11 939	1,1
IV	68 553	6,3	32 831	2 088	30 743	35 722	4 527	31 195	12 753	1,2
09 /	73 704	6,8	35 722	2 252	33 470	37 982	5 798	32 184	13 220	1,2
//	82 296	7,7	39 355	1 801	37 553	42 941	8 361	34 580	14 184	1,3
///	83 905	7,9	40 154	1 557	38 597	43 751	6 883	36 868	14 927	1,4
IV	86 260	8,2	41 352	1 699	39 653	44 908	6 473	38 434	15 416	1,5

Véanse notas al final del capítulo.

13. COMUNIDADES AUTÓNOMAS
A) Protocolo de Déficit Excesivo

13.8 Deuda por agrupaciones institucionales

Millones de euros

	Valores absolutos					Porcentajes del PIB pm					Pro memoria: PIB pm
	Total	Administración general (a)	Otras unidades que se clasifican en el subsector CCAA del sector AAPP			Total	Administración general (a)	Otras unidades que se clasifican en el subsector CCAA del sector AAPP			
			Organismos autónomos administrativos y similares	Universidades	Empresas			Organismos autónomos administrativos y similares	Universidades	Empresas	
1=2 a 5	2	3	4	5	6=7 a 10	7	8	9	10	11	
95	26 829	24 705	885	348	890	6,0	5,5	0,2	0,1	0,2	447 205
96	30 782	28 035	1 308	519	920	6,5	5,9	0,3	0,1	0,2	473 855
97	34 295	30 641	1 629	743	1 282	6,8	6,1	0,3	0,1	0,3	503 921
98	36 100	31 322	2 001	917	1 860	6,7	5,8	0,4	0,2	0,3	539 493
99	37 565	32 051	1 968	1 097	2 449	6,5	5,5	0,3	0,2	0,4	579 942
00	39 474	33 673	2 239	1 283	2 279	6,3	5,3	0,4	0,2	0,4	630 263
01	43 706	35 255	4 045	1 595	2 811	6,4	5,2	0,6	0,2	0,4	680 678
02	46 460	37 113	5 170	1 746	2 431	6,4	5,1	0,7	0,2	0,3	729 206
03	48 995	38 202	5 887	2 208	2 698	6,3	4,9	0,8	0,3	0,3	782 929
04	51 994	40 885	6 371	1 527	3 212	6,2	4,9	0,8	0,2	0,4	841 042
05	56 849	43 443	8 642	1 454	3 310	6,3	4,8	1,0	0,2	0,4	908 792
06	57 961	44 091	9 032	1 396	3 442	5,9	4,5	0,9	0,1	0,3	984 284
07 /	57 902	43 862	9 252	1 351	3 437	5,8	4,4	0,9	0,1	0,3	1 001 814
//	58 295	44 246	9 252	1 374	3 422	5,7	4,3	0,9	0,1	0,3	1 019 857
///	57 195	42 771	9 615	1 407	3 401	5,5	4,1	0,9	0,1	0,3	1 034 574
IV	59 826	46 106	8 778	1 304	3 638	5,7	4,4	0,8	0,1	0,3	1 052 730
08 /	60 931	46 847	9 118	1 266	3 700	5,7	4,4	0,9	0,1	0,3	1 064 891
//	63 630	49 242	9 434	1 252	3 702	5,9	4,6	0,9	0,1	0,3	1 076 376
///	63 031	48 708	9 441	1 244	3 638	5,8	4,5	0,9	0,1	0,3	1 085 898
IV	68 553	54 056	9 791	1 236	3 469	6,3	5,0	0,9	0,1	0,3	1 088 502
09 /	73 704	58 811	10 099	1 176	3 618	6,8	5,4	0,9	0,1	0,3	1 081 338
//	82 296	67 036	10 231	1 212	3 817	7,7	6,3	1,0	0,1	0,4	1 068 175
///	83 905	68 722	10 148	1 224	3 811	7,9	6,5	1,0	0,1	0,4	1 056 896
IV	86 260	70 910	10 160	1 057	4 132	8,2	6,7	1,0	0,1	0,4	1 051 151

Véanse notas al final del capítulo.

13. COMUNIDADES AUTÓNOMAS
A) Protocolo de Déficit Excesivo

13.9 Deuda por Comunidades Autónomas. (a)
Valores absolutos

Millones de euros

	Total	Andalucía	Aragón	Asturias	Baleares	Canarias	Cantabria	Castilla-La Mancha	Castilla y León	Cataluña	Extremadura	Galicia	La Rioja	Madrid	Murcia	Comun. Foral Navarra	CA. País Vasco (b)	Comun. Valenciana
	1	2	3	4	5	6	7	8	9	10	11	12	13	14	15	16	17	18
95	26 829	4 552	654	411	351	737	225	420	808	6 992	464	2 140	133	2 806	545	789	2 051	2 750
96	30 782	5 460	733	432	336	1 020	163	471	883	8 058	525	2 380	121	3 325	551	777	2 343	3 204
97	34 295	6 216	863	469	398	904	178	505	1 019	9 250	522	2 564	117	3 764	555	752	2 514	3 707
98	36 100	6 382	874	529	435	971	177	581	1 056	9 745	564	2 739	124	4 099	568	687	2 383	4 185
99	37 565	6 419	906	550	449	882	221	561	1 075	9 925	617	2 982	133	4 330	599	667	2 244	5 005
00	39 474	6 977	940	605	509	905	248	603	1 086	10 177	613	3 072	141	4 218	609	648	2 119	6 004
01	43 706	7 217	938	653	516	1 001	289	605	1 270	10 757	711	3 118	164	6 855	685	646	1 627	6 654
02	46 460	7 203	1 086	825	654	929	293	784	1 356	10 830	782	3 157	166	8 614	684	643	1 352	7 101
03	48 995	7 460	1 110	880	858	1 133	372	807	1 436	10 918	782	3 186	184	9 059	685	644	1 498	7 983
04	51 994	7 427	1 134	802	950	1 178	377	1 057	1 451	12 259	783	3 265	193	8 976	748	646	1 387	9 361
05	56 849	7 354	1 153	803	1 589	1 430	411	1 351	1 789	13 792	783	3 397	187	10 999	691	646	1 138	10 237
06	57 961	7 314	1 163	729	1 635	1 563	398	1 543	1 798	14 043	784	3 535	184	10 073	686	647	929	10 936
07 /	57 902	7 228	1 112	735	1 688	1 171	396	1 498	1 598	14 864	781	3 506	283	9 945	683	647	765	10 999
07 //	58 295	7 088	1 128	730	1 834	1 165	370	1 769	1 598	14 537	779	3 366	364	10 227	677	627	854	11 183
07 ///	57 195	7 142	1 131	690	1 735	1 147	397	1 559	1 607	14 020	775	3 505	300	9 980	673	626	824	11 085
07 IV	59 826	7 177	1 165	744	1 798	1 562	434	1 829	1 894	14 863	785	3 712	276	10 103	648	645	642	11 550
08 /	P 60 931	6 938	1 087	738	2 044	1 289	454	1 752	1 752	16 556	782	3 584	402	10 017	673	644	583	11 636
08 //	P 63 630	8 931	1 189	735	2 338	1 269	407	2 058	1 720	17 808	778	3 583	458	10 613	676	643	642	11 962
08 ///	P 63 031	6 991	1 115	728	2 370	1 262	484	2 121	1 728	17 528	774	3 563	379	9 945	737	643	464	12 198
08 IV	P 68 553	8 051	1 517	770	2 427	1 883	511	2 380	2 608	18 230	904	3 894	393	10 166	755	861	893	12 309
09 /	P 73 704	8 276	1 629	829	2 827	1 716	531	2 686	2 064	21 024	854	3 863	517	10 851	1 066	861	894	13 215
09 //	P 82 296	8 732	1 968	933	3 089	2 189	573	3 429	2 471	23 746	1 002	4 223	620	11 722	1 216	1 022	1 368	13 996
09 ///	P 83 905	9 580	1 833	958	3 273	2 081	530	3 154	2 738	24 054	998	4 394	516	11 173	1 335	1 071	1 684	14 533
09 IV	A 86 260	9 828	1 890	1 080	3 289	2 352	662	4 074	3 227	22 605	1 086	4 783	507	11 576	1 340	1 112	2 519	14 330

Véanse notas al final del capítulo.

13. COMUNIDADES AUTÓNOMAS
A) Protocolo de Déficit Excesivo

13.10 Deuda por Comunidades Autónomas. (a)
Ratio deuda/PIB (b)

Porcentajes

	Total	Andalucía	Aragón	Asturias	Baleares	Canarias	Cantabria	Castilla-La Mancha	Castilla y León	Cataluña	Extremadura	Galicia	La Rioja	Madrid	Murcia	Comun. Foral Navarra	C.A. País Vasco (c)	Comun. Valenciana
	1	2	3	4	5	6	7	8	9	10	11	12	13	14	15	16	17	18
95	6,0	7,6	4,5	3,8	3,4	4,3	4,0	2,7	3,0	8,3	6,0	8,5	3,9	3,7	5,3	10,4	7,3	6,5
96	6,5	8,6	4,7	3,8	3,1	5,7	2,8	2,8	3,1	8,9	6,4	9,0	3,4	4,2	5,1	9,6	7,9	7,2
97	6,8	9,2	5,3	4,0	3,3	4,7	2,9	2,8	3,4	9,7	6,0	9,2	3,0	4,4	4,7	8,7	7,9	7,7
98	6,7	8,9	5,1	4,2	3,3	4,6	2,6	3,0	3,4	9,7	6,1	9,3	3,0	4,4	4,5	7,5	6,9	8,1
99	6,5	8,3	5,0	4,2	3,1	3,8	3,0	2,8	3,2	9,2	6,1	9,4	3,0	4,3	4,4	6,8	6,0	9,0
00	6,3	8,3	4,8	4,4	3,2	3,6	3,2	2,8	3,1	8,5	5,8	9,4	2,9	3,8	4,0	5,9	5,3	9,8
01	6,4	8,0	4,5	4,4	3,0	3,6	3,4	2,6	3,4	8,4	6,3	8,9	3,2	5,7	4,1	5,5	3,8	10,0
02	6,4	7,4	4,8	5,2	3,5	3,1	3,2	3,2	3,4	7,9	6,5	8,5	3,1	6,7	3,8	5,2	3,0	10,0
03	6,3	7,0	4,6	5,2	4,4	3,5	3,8	3,0	3,4	7,4	6,0	8,0	3,1	6,5	3,5	4,8	3,1	10,5
04	6,2	6,4	4,4	4,5	4,5	3,4	3,6	3,7	3,2	7,8	5,6	7,6	3,1	6,0	3,5	4,5	2,7	11,4
05	6,3	5,9	4,1	4,1	7,0	3,9	3,6	4,4	3,7	8,1	5,1	7,3	2,8	6,3	3,0	4,2	2,0	11,6
06	5,9	5,4	3,8	3,4	6,7	4,0	3,2	4,7	3,4	7,6	4,8	7,0	2,5	5,8	2,7	3,9	1,5	11,4
07 /	5,8	5,2	3,6	3,4	6,8	3,0	3,1	4,4	3,0	7,9	4,7	6,8	3,8	5,6	2,7	3,8	1,2	11,3
07 //	5,7	5,0	3,5	3,3	7,3	2,9	2,9	5,1	2,9	7,6	4,6	6,5	4,8	5,7	2,6	3,6	1,4	11,3
07 ///	5,5	5,0	3,5	3,1	6,8	2,8	3,0	4,4	2,9	7,3	4,6	6,6	3,9	5,5	2,5	3,6	1,3	11,0
07 IV	5,7	5,0	3,5	3,2	6,9	3,7	3,3	5,2	3,4	7,5	4,5	6,9	3,6	5,4	2,4	3,6	1,0	11,3
08 /	P 5,7	4,8	3,3	3,2	7,6	3,0	3,3	4,9	3,1	8,3	4,4	6,5	5,1	5,3	2,5	3,6	0,9	11,3
08 //	P 5,9	4,7	3,5	3,1	8,6	3,0	2,9	5,7	3,0	8,9	4,4	6,4	5,8	5,5	2,4	3,5	0,7	11,5
08 ///	P 5,8	4,7	3,3	3,1	8,7	2,9	3,5	5,8	3,0	8,7	4,3	6,3	4,7	5,2	2,6	3,5	0,7	11,6
08 IV	P 6,3	5,4	4,4	3,2	8,9	4,4	3,6	6,5	4,5	9,0	5,0	6,9	4,9	5,3	2,7	4,6	1,3	11,7
09 /	P 6,8	5,6	4,8	3,5	10,4	4,0	3,8	7,4	3,6	10,4	4,8	6,9	6,5	5,6	3,8	4,7	1,3	12,6
09 //	P 7,7	6,0	5,9	4,0	11,5	5,2	4,2	9,6	4,3	11,9	5,7	7,6	7,9	6,2	4,4	5,6	2,0	13,5
09 ///	P 7,9	6,6	5,5	4,2	12,3	5,0	3,9	8,9	4,9	12,2	5,7	8,0	6,6	5,9	4,9	5,9	2,5	14,2
09 IV	A 8,2	6,8	5,7	4,7	12,5	5,6	4,9	11,6	5,8	11,5	6,2	8,8	6,5	6,2	5,0	6,2	3,8	14,1

Véanse notas al final del capítulo.

**13. EMPRESAS PUBLICAS DE COMUNIDADES AUTÓNOMAS (a)
B) Deuda de las empresas públicas (b)**

**13.11 Por Comunidades Autónomas propietarias.
Valores absolutos**

Millones de euros

	Total	Andalucía	Aragón	Asturias	Baleares	Canarias	Cantabria	Castilla-La Mancha	Castilla y León	Cataluña	Extremadura	Galicia	La Rioja	Madrid	Murcia	Comun. Foral Navarra	CA. País Vasco	Comun. Valenciana
	1	2	3	4	5	6	7	8	9	10	11	12	13	14	15	16	17	18
95	1 698	142	2	19	5	21	-	-	29	740	15	5	7	496	-	12	13	191
96	1 790	152	3	20	6	41	-	-	27	807	12	5	8	463	-	14	8	223
97	2 028	160	6	26	5	106	0	-	17	922	15	5	12	545	-	10	10	190
98	2 296	161	7	19	4	124	0	-	39	1 085	11	4	4	611	-	13	10	204
99	3 394	174	12	22	4	134	0	17	45	1 277	5	6	8	1 270	0	24	16	380
00	2 832	185	12	13	46	186	5	45	17	944	1	17	5	393	0	25	76	861
01	3 443	141	12	15	37	222	5	60	18	1 207	10	13	2	441	0	53	68	1 139
02	4 568	144	10	20	36	282	8	435	23	1 634	9	12	7	438	0	60	153	1 298
03	6 217	124	128	25	49	307	9	467	28	2 613	15	17	9	593	0	52	331	1 448
04	6 620	135	145	14	39	332	9	611	41	2 813	14	18	3	559	-	57	382	1 449
05	7 280	125	124	61	44	209	10	698	39	3 415	8	20	9	506	0	159	355	1 500
06	8 793	120	88	94	92	204	19	670	37	4 104	8	178	28	956	-	144	355	1 696
07 /	9 291	102	182	99	315	195	18	703	47	4 287	5	172	34	920	-	168	386	1 657
07 //	9 532	124	204	136	494	198	42	657	46	4 205	7	169	18	875	-	257	374	1 728
07 ///	10 079	135	199	143	544	220	19	702	49	4 554	4	176	19	843	-	264	536	1 671
07 /V	10 407	166	218	170	548	217	19	672	54	4 611	4	237	17	924	-	249	538	1 764
08 /	P 10 983	189	242	171	652	227	25	721	69	4 816	3	261	17	1 007	15	216	535	1 817
08 //	P 11 464	174	287	182	680	235	27	776	83	5 000	8	252	23	1 108	20	232	546	1 830
08 ///	P 11 939	176	290	184	693	250	25	785	74	5 352	10	265	29	1 109	25	260	533	1 877
08 /V	P 12 753	195	309	159	712	250	20	839	94	5 784	14	305	25	1 158	29	299	559	2 003
09 /	P 13 220	186	321	170	628	267	22	939	151	6 030	14	345	7	1 155	29	303	570	2 082
09 //	P 14 184	271	354	192	649	274	23	942	199	6 832	15	199	7	1 170	29	324	572	2 131
09 ///	P 14 927	310	363	216	652	272	27	969	239	7 117	17	221	6	1 123	26	377	740	2 254
09 /V	A 15 416	346	384	215	675	249	35	963	249	7 261	18	211	0	1 321	27	350	793	2 319

Véanse notas al final del capítulo.

**13. EMPRESAS PUBLICAS DE COMUNIDADES AUTÓNOMAS (a)
B) Deuda de las empresas públicas (b)**

**13.12 Por Comunidades Autónomas propietarias.
Ratio deuda/PIB (c)**

Porcentajes

	Total	Andalucía	Aragón	Asturias	Baleares	Canarias	Cantabria	Castilla-La Mancha	Castilla y León	Cataluña	Extremadura	Galicia	La Rioja	Madrid	Murcia	Comun. Foral Navarra	CA. País Vasco	Comun. Valenciana
	1	2	3	4	5	6	7	8	9	10	11	12	13	14	15	16	17	18
95	0,4	0,2	0,0	0,2	0,0	0,1	-	-	0,1	0,9	0,2	0,0	0,2	0,7	-	0,2	0,0	0,5
96	0,4	0,2	0,0	0,2	0,1	0,2	-	-	0,1	0,9	0,1	0,0	0,2	0,6	-	0,2	0,0	0,5
97	0,4	0,2	0,0	0,2	0,0	0,5	0,0	-	0,1	1,0	0,2	0,0	0,3	0,6	-	0,1	0,0	0,4
98	0,4	0,2	0,0	0,2	0,0	0,6	0,0	-	0,1	1,1	0,1	0,0	0,1	0,7	-	0,1	0,0	0,4
99	0,6	0,2	0,1	0,2	0,0	0,6	0,0	0,1	0,1	1,2	0,1	0,0	0,2	1,3	0,0	0,2	0,0	0,7
00	0,4	0,2	0,1	0,1	0,3	0,7	0,1	0,2	0,1	0,8	0,0	0,1	0,1	0,4	0,0	0,2	0,2	1,4
01	0,5	0,2	0,1	0,1	0,2	0,8	0,1	0,3	0,0	0,9	0,1	0,0	0,0	0,4	0,0	0,5	0,2	1,7
02	0,6	0,1	0,0	0,1	0,2	0,9	0,1	1,8	0,1	1,2	0,1	0,0	0,1	0,3	0,0	0,5	0,3	1,8
03	0,8	0,1	0,5	0,2	0,3	1,0	0,1	1,8	0,1	1,8	0,1	0,0	0,2	0,4	0,0	0,4	0,7	1,9
04	0,8	0,1	0,6	0,1	0,2	1,0	0,1	2,1	0,1	1,8	0,1	0,0	0,0	0,4	-	0,4	0,7	1,8
05	0,8	0,1	0,4	0,3	0,2	0,6	0,1	2,3	0,1	2,0	0,0	0,0	0,1	0,3	0,0	1,0	0,6	1,7
06	0,9	0,1	0,3	0,4	0,4	0,5	0,2	2,0	0,1	2,2	0,0	0,4	0,4	0,5	-	0,9	0,6	1,8
07 /	0,9	0,1	0,6	0,5	1,3	0,5	0,1	2,1	0,1	2,3	0,0	0,3	0,5	0,5	-	1,0	0,6	1,7
07 //	0,9	0,1	0,6	0,6	2,0	0,5	0,3	1,9	0,1	2,2	0,0	0,3	0,2	0,5	-	1,5	0,6	1,7
07 ///	1,0	0,1	0,6	0,6	2,1	0,5	0,1	2,0	0,1	2,4	0,0	0,3	0,3	0,5	-	1,5	0,8	1,7
07 /V	1,0	0,1	0,7	0,7	2,1	0,5	0,1	1,9	0,1	2,3	0,0	0,4	0,2	0,5	-	1,4	0,8	1,7
08 /	P 1,0	0,1	0,7	0,7	2,4	0,5	0,2	2,0	0,1	2,4	0,0	0,5	0,2	0,5	0,1	1,2	0,8	1,8
08 //	P 1,1	0,1	0,9	0,8	2,5	0,5	0,2	2,2	0,1	2,5	0,0	0,5	0,3	0,6	0,1	1,3	0,8	1,8
08 ///	P 1,1	0,1	0,9	0,8	2,5	0,6	0,2	2,2	0,1	2,6	0,1	0,5	0,4	0,6	0,1	1,4	0,8	1,8
08 /V	P 1,2	0,1	0,9	0,7	2,6	0,6	0,1	2,3	0,2	2,9	0,1	0,5	0,3	0,6	0,1	1,6	0,8	1,9
09 /	P 1,2	0,1	0,9	0,7	2,3	0,6	0,2	2,6	0,3	3,0	0,1	0,6	0,1	0,6	0,1	1,6	0,8	2,0
09 //	P 1,3	0,2	1,1	0,8	2,4	0,6	0,2	2,6	0,3	3,4	0,1	0,4	0,1	0,6	0,1	1,8	0,9	2,1
09 ///	P 1,4	0,2	1,1	0,9	2,5	0,6	0,2	2,7	0,4	3,6	0,1	0,4	0,1	0,6	0,1	2,1	1,1	2,2
09 /V	A 1,5	0,2	1,2	0,9	2,6	0,6	0,3	2,7	0,4	3,7	0,1	0,4	0,0	0,7	0,1	2,0	1,2	2,3

Véanse notas al final del capítulo.

NOTAS A LOS CUADROS DEL CAPÍTULO 13. COMUNIDADES AUTÓNOMAS

Cuadro 13.1

- a. Un signo positivo (negativo) implica que las Comunidades Autónomas han obtenido beneficios (pérdidas) por este concepto.
- b. Incluye las diferencias entre el valor de mercado y el valor nominal de los pasivos y otros ajustes como consecuencia de reclasificaciones de unidades institucionales y otras revisiones de la información

Cuadro 13.2

Véanse notas al cuadro 13.1.

Cuadro 13.3

- a. Variaciones anuales de la columna 1 del cuadro 13.7.
- b. Columna 3 del cuadro 13.1, cambiada de signo.
- c. Un signo positivo significa que el concepto correspondiente contribuye a incrementar la deuda; un signo negativo, que contribuye a disminuirla.
- d. Columna detallada en el cuadro 13.5.
- e. Incluye efectos como los producidos por reclasificación de unidades institucionales o instrumentos financieros.
- f. Incluye los ajustes por los intereses devengados menos los intereses pagados, por primas de emisión o de amortización, por la diferencia entre el nominal emitido y el efectivo captado en las emisiones a descuento y por pérdidas o ganancias de capital realizadas en la amortización anticipada de pasivos.

Cuadro 13.4

Véanse notas al cuadro 13.3.

Cuadro 13.7

a. El detalle de las emisiones en euros y en monedas distintas del euro se puede consultar en el capítulo 21, cuadro 18. La diferencia entre la columna 3 de este cuadro, 'Total valores distintos de acciones', y la columna 1 del cuadro 21.18, 'Total valores distintos de acciones, excepto derivados financieros', se debe a que la Deuda elaborada según la metodología del Protocolo de Déficit Excesivo (PDE) tiene en cuenta las operaciones swaps de divisa realizadas por las diferentes Comunidades Autónomas.

b. Las unidades que se recogen aquí como Empresas Públicas son los principales organismos no administrativos, entes y empresas no clasificadas como Comunidades Autónomas. Para facilitar la comparación con la deuda de las Administraciones Públicas que figura en los cuadros anteriores (que es la deuda pública en sentido estricto), la deuda de las Empresas Públicas que figura en este cuadro se ha calculado siguiendo la metodología del PDE. La deuda de las Empresas Públicas no está incluida en el ámbito del PDE y, por tanto, a diferencia de la deuda de las Administraciones Públicas (deuda pública) no se incluye en las Notificaciones que se remiten a la Comisión Europea.

Cuadro 13.8

- a. Incluye los Órganos de Gobierno de las Comunidades Autónomas.

Cuadro 13.9

- a. Para cada Comunidad Autónoma incluye las unidades que se ocupan de la administración general de la Comunidad Autónoma, las universidades localizadas en su ámbito y aquellos organismos y empresas dependientes de la Comunidad Autónoma que se clasifican como Administraciones Públicas.
- b. Véase también el cuadro 14.8, columna 16.

Cuadro 13.10

a. Para cada Comunidad Autónoma incluye las unidades que se ocupan de la administración general de la Comunidad Autónoma, las universidades localizadas en su ámbito y aquellos organismos y empresas dependientes de la Comunidad Autónoma que se clasifican como Administraciones Públicas.

b. El PIB a precios de mercado utilizado para el total se ha elaborado a partir de la serie oficial de la CNE trimestral que publica el INE, agregando los últimos cuatro trimestres para cada fecha de referencia. Para las Comunidades Autónomas, hasta el año 2008 se ha utilizado el PIB pm regional de la Contabilidad Regional de España (CRE) del INE; en el año 2009 se ha aplicado al PIB pm nacional la estructura regional de la estimación del PIB pm regional del INE para el año 2008.

- c. Véase también el cuadro 14.8, columna 16.

Cuadro 13.11

a. Las unidades que se recogen aquí como Empresas Públicas son los principales organismos no administrativos, entes y empresas no clasificadas como Comunidades Autónomas.

b. Para facilitar la comparación con la deuda de las Administraciones Públicas que figura en los cuadros anteriores (que es la deuda pública en sentido estricto), la deuda de las Empresas Públicas que figura en este cuadro se ha calculado siguiendo la metodología del PDE. La deuda de las Empresas Públicas no está incluida en el ámbito del PDE y, por tanto, a diferencia de la deuda de las Administraciones Públicas (deuda pública), no se incluye en las Notificaciones que se remiten a la Comisión Europea.

Cuadro 13.12

a. Las unidades que se recogen aquí como Empresas Públicas son los principales organismos no administrativos, entes y empresas no clasificadas como Comunidades Autónomas.

b. Para facilitar la comparación con la deuda de las Administraciones Públicas que figura en los cuadros anteriores (que es la deuda pública en sentido estricto), la deuda de las Empresas Públicas que figura en este cuadro se ha calculado siguiendo la metodología del PDE. La deuda de las Empresas Públicas no está incluida en el ámbito del PDE y, por tanto, a diferencia de la deuda de las Administraciones Públicas (deuda pública), no se incluye en las Notificaciones que se remiten a la Comisión Europea.

c. El PIB a precios de mercado utilizado para el total se ha elaborado a partir de la serie oficial de la CNE trimestral que publica el INE, agregando los últimos cuatro trimestres para cada fecha de referencia. Para las Comunidades Autónomas, hasta el año 2008 se ha utilizado el PIB pm regional de la Contabilidad Regional de España (CRE) del INE; en el año 2009 se ha aplicado al PIB pm nacional la estructura regional de la estimación del PIB pm regional del INE para el año 2008.

14 CORPORACIONES LOCALES
LOCAL GOVERNMENTS

**NOTA INTRODUCTORIA A LOS CUADROS DEL CAPÍTULO 14 Y OTRAS ESTADÍSTICAS
SOBRE CORPORACIONES LOCALES**

- 1 El Banco de España tiene encomendada por el Plan Estadístico Nacional, entre otras, la elaboración de las estadísticas de deuda pública según el Protocolo sobre el Déficit Excesivo (PDE) y las Cuentas Financieras de las Administraciones Públicas, en tanto que parte de las *Cuentas Financieras de la Economía Española*, ambas de periodicidad trimestral. La deuda PDE de las Corporaciones Locales se presenta en los cuadros 14.6 a 14.8 de este capítulo; entre estos cuadros figura la conciliación entre deuda, operaciones financieras y capacidad (+) o necesidad (-) de financiación.

- 2 Por otro lado, las Cuentas Financieras de este subsector de las Administraciones Públicas se incluyen en la publicación *Cuentas Financieras de la Economía Española*, que se difunde también en el sitio web del Banco de España (<http://www.bde.es/webbde/es/estadis/ccff/ccff.html>). A esta información se puede acceder desde los siguientes enlaces:

Detalles por instrumentos de las cuentas no consolidadas. Balance financiero:
<http://www.bde.es/webbde/es/estadis/ccff/0218a.pdf>.

Detalles por instrumentos de las cuentas no consolidadas. Cuenta de operaciones financieras:
<http://www.bde.es/webbde/es/estadis/ccff/0218b.pdf>.

- 3 Las Cuentas no Financieras de la Administración Central y de las Administraciones de Seguridad Social se elaboran, fundamentalmente, por la Intervención General de la Administración del Estado (IGAE), y también por el INE, y se difunden en www.pap.meh.es y en www.ine.es. Por otra parte, el Banco de España incluye, en su publicación *Cuentas Financieras de la Economía Española*, una amplia síntesis de esta información, a la que se puede acceder desde los siguientes enlaces:

Cuentas de operaciones no financieras: <http://www.bde.es/webbde/es/estadis/ccff/0119.pdf>.

14. CORPORACIONES LOCALES
A) Protocolo de Déficit Excesivo

14.1 Capacidad (+) o necesidad (-) de financiación y pasivos en circulación. Valores absolutos

Capacidad (+) o necesidad (-) de financiación: INE e IGAE. PIBpm: INE.

Millones de euros

	Capacidad (+) o Necesidad (-) de financiación			Pasivos en circulación y deuda					Pro memoria: PIB pm	
	Según la Contabilidad Nacional de España (CNE)	Ajuste por Swaps de intereses (a)	Según el Protocolo de Déficit Excesivo	Según las Cuentas Financieras de la Economía Española	Ajustes por pasivos no incluidos y por valoración			Deuda según el Protocolo de Déficit Excesivo		
					Total	Pasivos de Administraciones Públicas en poder de otras Administraciones Públicas	Otras cuentas pendientes de pago			Ajustes de valoración y otros (b)
1	2	3=1+2	4=5+9	5=6 a 8	6	7	8	9	10	
95	-135	-	-135	25 289	7 348	-	7 277	71	17 941	447 205
96	34	-	34	26 284	7 383	-	7 262	121	18 902	473 855
97	120	-	120	25 987	7 693	-	7 553	140	18 294	503 921
98	161	-	161	27 290	8 122	-	7 949	173	19 169	539 493
99	-34	-	-34	27 486	7 830	-	7 668	162	19 656	579 942
00	584	-	584	28 428	8 635	-	8 447	188	19 793	630 263
01	-256	-	-256	29 033	8 863	-	8 658	206	20 170	680 678
02	-860	-	-860	31 213	9 691	-	9 481	210	21 522	729 206
03	-1 903	3	-1 900	32 924	10 010	-	9 846	164	22 914	782 929
04	112	3	115	34 689	10 536	-	10 373	163	24 153	841 042
05	-548	3	-545	38 903	13 369	-	13 217	152	25 535	908 792
06	765	2	767	42 406	14 835	-	14 734	101	27 570	984 284
07	-3 233	6	-3 227	45 948	16 556	-	16 465	92	29 392	1 052 730
08	P -5 236	6	-5 230	50 632	18 915	-	18 818	97	31 717	1 088 502
09	A -5 677	6	-5 671	55 159	20 565	-	20 488	76	34 594	1 051 151
08 /	P	42 520	13 093	-	13 004	88	29 427	1 064 891
II	P	47 712	17 296	-	17 244	52	30 416	1 076 376
III	P	46 505	15 995	-	15 930	65	30 510	1 085 898
IV	P	50 632	18 915	-	18 818	97	31 717	1 088 502
09 /	A	48 005	16 639	-	16 553	86	31 366	1 081 338
II	A	53 840	21 171	-	21 083	88	32 669	1 068 175
III	A	53 279	18 735	-	18 669	66	34 544	1 056 896
IV	A	55 159	20 565	-	20 488	76	34 594	1 051 151

Véanse notas al final del capítulo.

14. CORPORACIONES LOCALES
A) Protocolo de Déficit Excesivo

14.2 Capacidad (+) o necesidad (-) de financiación y pasivos en circulación. Porcentajes del PIB pm

Capacidad (+) o necesidad (-) de financiación: INE e IGAE. PIBpm: INE.

Porcentajes

	Capacidad (+) o Necesidad (-) de financiación			Pasivos en circulación y deuda					Pro memoria: PIB pm	
	Según la Contabilidad Nacional de España (CNE)	Ajuste por Swaps de intereses (a)	Según el Protocolo de Déficit Excesivo	Según las Cuentas Financieras de la Economía Española	Ajustes por pasivos no incluidos y por valoración			Deuda según el Protocolo de Déficit Excesivo		
					Total	Pasivos de Administraciones Públicas en poder de otras Administraciones Públicas	Otras cuentas pendientes de pago			Ajustes de valoración y otros (b)
1	2	3=1+2	4=5+9	5=6 a 8	6	7	8	9	10	
95	-0,0	-	-0,0	5,7	1,6	-	1,6	0,0	4,0	447 205
96	0,0	-	0,0	5,5	1,6	-	1,5	0,0	4,0	473 855
97	0,0	-	0,0	5,2	1,5	-	1,5	0,0	3,6	503 921
98	0,0	-	0,0	5,1	1,5	-	1,5	0,0	3,6	539 493
99	-0,0	-	-0,0	4,7	1,4	-	1,3	0,0	3,4	579 942
00	0,1	-	0,1	4,5	1,4	-	1,3	0,0	3,1	630 263
01	-0,0	-	-0,0	4,3	1,3	-	1,3	0,0	3,0	680 678
02	-0,1	-	-0,1	4,3	1,3	-	1,3	0,0	3,0	729 206
03	-0,2	0,0	-0,2	4,2	1,3	-	1,3	0,0	2,9	782 929
04	0,0	0,0	0,0	4,1	1,3	-	1,2	0,0	2,9	841 042
05	-0,1	0,0	-0,1	4,3	1,5	-	1,5	0,0	2,8	908 792
06	0,1	0,0	0,1	4,3	1,5	-	1,5	0,0	2,8	984 284
07	-0,3	0,0	-0,3	4,4	1,6	-	1,6	0,0	2,8	1 052 730
08	P -0,5	0,0	-0,5	4,7	1,7	-	1,7	0,0	2,9	1 088 502
09	A -0,5	0,0	-0,5	5,2	2,0	-	1,9	0,0	3,3	1 051 151
08 /	P	4,0	1,2	-	1,2	0,0	2,8	1 064 891
II	P	4,4	1,6	-	1,6	0,0	2,8	1 076 376
III	P	4,3	1,5	-	1,5	0,0	2,8	1 085 898
IV	P	4,7	1,7	-	1,7	0,0	2,9	1 088 502
09 /	A	4,4	1,5	-	1,5	0,0	2,9	1 081 338
II	A	5,0	2,0	-	2,0	0,0	3,1	1 068 175
III	A	5,0	1,8	-	1,8	0,0	3,3	1 056 896
IV	A	5,2	2,0	-	1,9	0,0	3,3	1 051 151

Véanse notas al final del capítulo.

14. CORPORACIONES LOCALES.
A) Protocolo de Déficit Excesivo

14.3 Conciliación entre la necesidad de financiación y la variación de la deuda elaborada según la metodología del Protocolo de Déficit Excesivo.
Valores absolutos

INE, IGAE y Banco de España Millones de euros

	Variación de la deuda según el PDE (a)	Necesidad(+) o Capac.(-) de financiación según el PDE (b)	Adquisiciones netas de activos financieros (c) (d)	Ajustes (c)					
				Total	Otras cuentas pendientes de pago	Operaciones financieras entre Administraciones Públicas	Por variaciones en el tipo de cambio	Otros cambios en volumen de la deuda (e)	Otros ajustes (f)
	1=2+3+4	2	3	4=5 a 9	5	6	7	8	9
95	1 033	135	244	655	547	-	165	-	-57
96	960	-34	916	78	44	-	65	-	-31
97	-608	-120	-139	-349	-341	-	14	-	-22
98	875	-161	1 424	-388	-472	-	120	-	-36
99	488	34	81	373	346	-	59	-	-32
00	137	-584	1 511	-791	-779	-	21	-	-32
01	377	256	331	-210	-211	-	28	-	-28
02	1 352	860	1 324	-832	-823	-	25	-	-34
03	1 392	1 900	-113	-395	-366	-	-0	-	-29
04	1 239	-115	1 904	-550	-526	-	2	-	-26
05	1 382	545	3 701	-2 865	-2 844	-	-4	-	-16
06	2 036	-767	4 339	-1 537	-1 517	-	-0	-	-19
07	1 821	3 227	335	-1 740	-1 731	-	-1	-	-9
08	P 2 325	5 230	-526	-2 379	-2 353	-	1	-	-27
09	A 2 878	5 671	-1 096	-1 698	-1 670	-	-0	-	-27

Véanse notas al final del capítulo.

14. CORPORACIONES LOCALES.
A) Protocolo de Déficit Excesivo

14.4 Conciliación entre la necesidad de financiación y la variación de la deuda elaborada según la metodología del Protocolo de Déficit Excesivo.
Porcentajes del PIB pm

INE, IGAE y Banco de España Porcentajes

	Variación de la deuda según el PED (a)	Necesidad(+) o Capac.(-) de financiación según el PDE (b)	Adquisiciones netas de activos financieros (c) (d)	Ajustes (c)					
				Total	Otras cuentas pendientes de pago	Operaciones financieras entre Administraciones Públicas	Por variaciones en el tipo de cambio	Otros cambios en volumen de la deuda (e)	Otros ajustes (f)
	1=2+3+4	2	3	4=5 a 9	5	6	7	8	9
95	0,2	0,0	0,1	0,1	0,1	-	0,0	-	-0,0
96	0,2	-0,0	0,2	0,0	0,0	-	0,0	-	-0,0
97	-0,1	-0,0	-0,0	-0,1	-0,1	-	0,0	-	-0,0
98	0,2	-0,0	0,3	-0,1	-0,1	-	0,0	-	-0,0
99	0,1	0,0	0,0	0,1	0,1	-	0,0	-	-0,0
00	0,0	-0,1	0,2	-0,1	-0,1	-	0,0	-	-0,0
01	0,1	0,0	0,0	-0,0	-0,0	-	0,0	-	-0,0
02	0,2	0,1	0,2	-0,1	-0,1	-	0,0	-	-0,0
03	0,2	0,2	-0,0	-0,1	-0,0	-	-0,0	-	-0,0
04	0,1	-0,0	0,2	-0,1	-0,1	-	0,0	-	-0,0
05	0,2	0,1	0,4	-0,3	-0,3	-	-0,0	-	-0,0
06	0,2	-0,1	0,4	-0,2	-0,2	-	-0,0	-	-0,0
07	0,2	0,3	0,0	-0,2	-0,2	-	-0,0	-	-0,0
08	P 0,2	0,5	-0,0	-0,2	-0,2	-	0,0	-	-0,0
09	A 0,3	0,5	-0,1	-0,2	-0,2	-	-0,0	-	-0,0

Véanse notas al final del capítulo.

14. CORPORACIONES LOCALES
A) Protocolo de Déficit Excesivo

14.5 Adquisición neta de activos financieros

Millones de euros

	Total	Efectivo y depósitos			Valores distintos de acciones				Prés- tamos	Acciones y participaciones			Otras cuentas pendien- tes de cobro	
		Total	Depósitos en el Banco de España	Resto depósi- tos transfe- rables	Otros depósi- tos	Total	A corto plazo	A largo plazo		Deriva- dos finan- cieros	Total	Acciones		Otras partici- paciones
95	244	275	-	17	258	2	-	2	-	...	28	18	10	-62
96	916	854	-	845	9	-15	-	-15	-	...	75	58	17	2
97	-139	-254	-	-310	56	0	-	0	-	...	174	154	20	-58
98	1 424	1 304	-	1 051	253	-6	-	-6	-	...	139	132	7	-13
99	81	116	-	-135	251	2	-	2	-	...	22	21	1	-59
00	1 511	1 585	9	1 059	517	2	...	2	-	...	-30	-20	-10	-45
01	331	349	-5	284	70	2	...	2	-	-	14	-1	15	-33
02	1 324	1 224	3	1 033	188	4	...	4	-	-	35	22	13	61
03	-113	-245	-1	-157	-87	2	...	5	-3	-	278	268	10	-148
04	1 904	1 731	-2	1 235	498	2	...	5	-3	-	20	10	10	150
05	3 701	3 253	1	2 468	784	2	...	5	-3	3	247	212	34	196
06	4 339	4 084	-1	2 290	1 795	3	...	5	-2	-2	175	151	24	80
07	335	139	0	-208	347	-1	...	5	-6	3	104	90	14	90
08	P -526	-1 161	0	-946	-215	-1	...	5	-6	42	127	110	18	467
09	A -1 096	-1 354	-0	-1 250	-103	-1	...	5	-6	-	92	80	12	167
08 /	P -1 124	-1 071	0	-1 433	361	1	...	1	-	6	31	27	4	-91
//	P -192	-346	-1	-564	219	1	...	1	-	1	32	28	4	120
///	P 384	563	1	415	147	1	...	1	-	24	31	27	4	-235
IV	P 407	-306	0	636	-942	-5	...	1	-6	11	33	28	4	673
09 /	A -1 090	-1 011	-1	-946	-64	1	...	1	-	-1	23	20	3	-102
//	A 1 971	2 025	-0	936	1 089	1	...	1	-	-	24	21	3	-80
///	A -87	-84	0	-222	137	1	...	1	-	1	23	20	3	-28
IV	A -1 889	-2 284	0	-1 019	-1 265	-5	...	1	-6	-	22	19	3	377

14 CORPORACIONES LOCALES
A) Protocolo de Déficit Excesivo

14.6 Deuda. Resumen general

Datos referidos a Diciembre de 2009

Millones de euros

	Serie en cuadro y columna/ Time series in table and column	Total/ Total	Valores en pesetas/euros / Securities denominated in Pta/euro		Valores en monedas distintas Pesetas/euros Bonds denominated in other currencies	Préstamos y créditos no comerciales/Non-commercial loans							Resto del mundo/ Rest of the world	
			Valores a corto plazo/ Short term securities	Obligaciones y deuda no negociable/ Bonds and not marketable debt		Total/ Total	Entidades de crédito /Credit institutions		Bancos/ Banks	Cajas de ahorros / Savings banks	ICO y otras/ ICO and others	Resto del mundo/ Rest of the world		
							Del cual:/ Of which							
							A corto plazo/ Short term	A medio y largo plazo/ Medium and long-term						
1	2=3+4+5+6	3	4	5	6=7+13	7=10to 12	8	9	10	11	12	13		
TOTAL	14.8/1	34 594	-	2 440	-	32 155	29 237	2 392	26 844	16 786	11 009	1 527	2 918	TOTAL
1. Ayuntamientos:	14.8/3	28 770	-	1 670	-	27 100	24 556	2 192	22 364	13 730	9 397	1 429	2 544	1. Municipalities
Capitales de provincia	14.8/4	14 593	-	1 670	-	12 923	10 379	510	9 869	6 304	3 241	834	2 544	Provincial capitals
Más de 500.000 habitantes	14.8/5	10 361	-	1 670	-	8 691	6 147	170	5 978	3 852	1 618	678	2 544	More than 500.000 inhab.
Barcelona	14.8/6	753	-	330	-	423	243	0	243	213	12	18	180	Barcelona
Madrid	14.8/7	6 762	-	1 340	-	5 422	3 296	3	3 293	1 639	1 205	452	2 126	Madrid
Malaga	14.8/8	738	-	-	-	738	710	7	703	469	150	90	28	Malaga
Sevilla	14.8/9	522	-	-	-	522	507	105	402	402	90	14	15	Sevilla
Valencia	14.8/10	835	-	-	-	835	639	17	623	474	117	48	195	Valencia
Zaragoza	14.8/11	752	-	-	-	752	752	39	713	654	43	55	-	Zaragoza
Resto	14.8/12	4 232	-	-0	-	4 232	4 232	340	3 892	2 453	1 623	156	-	Rest
No capitales de provincia	14.8/13	14 176	-	-	-	14 176	14 176	1 682	12 494	7 425	6 156	595	-	Non provincial capitals
2. Diputaciones, Consejos y Cabildos Insulares	14.8/14	5 825	-	770	-	5 055	4 681	200	4 481	3 056	1 612	97	374	2. Provincial Governments
Diputaciones de Régimen Común	14.8/15	3 200	-	0	-	3 200	3 200	33	3 167	2 192	1 027	62	-	General Status
Diputaciones Forales del País Vasco	14.8/16	1 693	-	266	-	1 427	1 053	159	895	607	415	32	374	Specific Status
Consejos y Cabildos Insulares	14.8/17	932	-	504	-	428	428	9	419	257	171	3	-	Insular Status
PRO MEMORIA:														MEMORANDUM ITEM:
EMPRESAS PUBLICAS	-	7 855	-	-	-	7 855	6 551	992	5 559	2 443	3 583	525	1 303	PUBLIC ENTERPRISES

December 2009 data

14.6 Debt. General Summary

EUR millions

14 LOCAL GOVERNMENTS
A) Excessive deficit procedure

Véanse notas al final del capítulo/See notes at the end of the chapter.

14. CORPORACIONES LOCALES
A) Protocolo de Déficit Excesivo

14.7 Deuda por instrumentos

Millones de euros

	Total		Efectivo y depósitos	Valores distintos de acciones (a)			Préstamos			Pasivos en poder de otras Administraciones Públicas	Pro memoria: Empresas Públicas(b)		
	1=3+4+7	Porcentajes del PIB pm 2		Total 4=5+6	A corto plazo 5	A largo plazo 6	Total 7=8+9	A corto plazo 8	A largo plazo 9		10	Valores absolutos 11	Porcentajes del PIB pm 12
95	17 941	4,0	-	2 059	0	2 059	15 882	1 974	13 908	-	1 469	0,3	
96	18 902	4,0	-	2 137	0	2 137	16 764	2 318	14 447	-	1 438	0,3	
97	18 294	3,6	-	2 281	0	2 281	16 013	1 588	14 426	-	1 414	0,3	
98	19 169	3,6	-	2 392	0	2 392	16 777	1 203	15 573	-	1 402	0,3	
99	19 656	3,4	-	2 245	0	2 245	17 412	1 237	16 175	-	1 361	0,2	
00	19 793	3,1	-	2 161	0	2 161	17 632	1 243	16 389	-	1 996	0,3	
01	20 170	3,0	-	2 101	0	2 101	18 069	1 365	16 703	-	2 237	0,3	
02	21 522	3,0	-	2 295	0	2 295	19 226	1 616	17 610	-	2 444	0,3	
03	22 914	2,9	-	2 258	0	2 258	20 656	1 887	18 769	-	2 967	0,4	
04	24 153	2,9	-	2 242	0	2 242	21 911	1 746	20 165	-	3 198	0,4	
05	25 535	2,8	-	2 233	0	2 233	23 301	1 524	21 777	-	3 601	0,4	
06	27 570	2,8	-	2 461	-	2 461	25 109	1 406	23 702	-	3 881	0,4	
07 /	28 980	2,9	-	2 461	-	2 461	26 519	1 810	24 709	-	3 803	0,4	
II	28 867	2,8	-	2 341	-	2 341	26 526	2 144	24 382	-	4 360	0,4	
III	28 929	2,8	-	2 341	-	2 341	26 588	2 192	24 395	-	4 417	0,4	
IV	29 392	2,8	-	2 593	-	2 593	26 799	1 703	25 096	-	4 777	0,5	
08 /	P 29 427	2,8	-	2 593	-	2 593	26 834	2 216	24 618	-	4 921	0,5	
II	P 30 416	2,8	-	2 593	-	2 593	27 823	2 681	25 142	-	5 164	0,5	
III	P 30 510	2,8	-	2 593	-	2 593	27 917	2 428	25 489	-	5 459	0,5	
IV	P 31 717	2,9	-	2 579	-	2 579	29 138	2 852	26 286	-	5 681	0,5	
09 /	P 31 366	2,9	-	2 469	-	2 469	28 897	2 808	26 088	-	7 167	0,7	
II	P 32 669	3,1	-	2 439	-	2 439	30 230	2 934	27 296	-	7 253	0,7	
III	P 34 544	3,3	-	2 439	-	2 439	32 105	3 299	28 806	-	7 574	0,7	
IV	A 34 594	3,3	-	2 440	-	2 440	32 155	2 392	29 762	-	7 855	0,7	

Véanse notas al final del capítulo.

14. CORPORACIONES LOCALES
A) Protocolo de Déficit Excesivo

14.8 Deuda por tipos de Corporaciones Locales. (a)
Valores absolutos y ratio de deuda/PIB

Millones de euros y porcentajes

	Total	Total % del PIBpm (b)	Ayuntamientos, mancomunidades y agrupaciones inframunicipales										Diputaciones, Consejos y Cabildos Insulares					
			Total	Capitales de provincia (c)									Resto	Total	Diputa- ciones de regim- común	Diputa- ciones Forales del País Vasco	Conse- jos y Cabildos Insu- lares	
				Total	Con más de 500.000 habitantes													Resto capitales de provin- cia
					Total	Barce- lona	Madrid	Malaga	Sevi- lla	Valen- cia	Zara- goza							
1=3+14	2	3=4+13	4=5+12	5=6a11	6	7	8	9	10	11	12	13	14	15	16	17		
95	17 941	4,0	12 546	6 202	3 862	1 614	1 036	163	316	314	418	2 341	6 344	5 395	2 689	2 442	264	
96	18 902	4,0	13 500	6 609	3 991	1 565	1 154	175	335	320	442	2 618	6 892	5 401	2 710	2 426	266	
97	18 294	3,6	13 811	6 726	4 031	1 445	1 167	156	326	351	585	2 695	7 084	4 483	2 570	1 622	291	
98	19 169	3,6	14 516	6 769	3 944	1 387	1 132	163	319	367	576	2 825	7 747	4 652	2 717	1 587	348	
99	19 656	3,4	14 833	6 818	3 823	1 364	969	163	342	424	561	2 995	8 015	4 824	2 828	1 607	389	
00	19 793	3,1	15 028	6 826	3 760	1 239	990	198	340	450	543	3 066	8 201	4 765	3 003	1 320	443	
01	20 170	3,0	15 442	6 969	3 796	1 153	1 033	237	318	480	575	3 172	8 474	4 728	2 940	1 252	536	
02	21 522	3,0	16 507	7 261	4 002	1 259	1 137	244	267	584	511	3 259	9 246	5 014	3 067	1 337	611	
03	22 914	2,9	17 819	7 848	4 509	1 245	1 455	347	293	640	529	3 339	9 971	5 095	3 039	1 361	694	
04	24 153	2,9	18 910	8 488	5 182	1 207	2 124	412	302	634	503	3 306	10 422	5 243	3 133	1 313	797	
05	25 535	2,8	20 215	9 712	6 450	1 148	3 337	443	341	714	468	3 262	10 503	5 320	3 066	1 388	866	
06	27 570	2,8	22 291	11 484	8 154	1 061	5 040	489	366	716	482	3 330	10 807	5 279	3 110	1 281	888	
07 /	28 980	2,9	23 651	12 108	8 945	1 035	5 805	484	378	739	504	3 163	11 543	5 330	3 332	1 091	907	
II	28 867	2,8	23 519	12 122	8 972	853	5 953	507	405	729	526	3 150	11 197	5 548	3 491	1 145	912	
III	28 929	2,8	23 851	12 393	9 315	850	6 324	506	396	719	520	3 078	11 158	5 378	3 442	1 032	904	
IV	29 392	2,8	23 993	12 397	9 192	928	6 039	529	384	737	574	3 205	11 596	5 399	3 147	1 325	927	
08 /	P 29 427	2,8	24 097	12 500	9 306	755	6 301	529	374	776	571	3 194	11 596	5 331	3 350	1 051	930	
II	P 30 416	2,8	24 882	12 730	9 355	752	6 366	529	368	771	568	3 374	12 153	5 534	3 573	1 027	933	
III	P 30 510	2,8	25 044	12 845	9 526	690	6 496	540	427	769	604	3 319	12 199	5 466	3 500	1 047	919	
IV	P 31 717	2,9	26 128	13 448	9 984	770	6 682	618	422	802	690	3 465	12 680	5 588	3 156	1 515	918	
09 /	P 31 366	2,9	25 796	13 264	9 682	664	6 407	613	520	791	686	3 582	12 532	5 570	3 410	1 229	931	
II	P 32 669	3,1	26 499	13 830	10 163	665	6 945	636	466	767	683	3 667	12 669	6 170	3 612	1 623	936	
III	P 34 544	3,3	28 297	14 627	10 730	725	7 364	641	493	790	718	3 897	13 670	6 247	3 569	1 747	931	
IV	A 34 594	3,3	28 770	14 593	10 361	753	6 762	738	522	835	752	4 232	14 176	5 825	3 200	1 693	932	

Véanse notas al final del capítulo.

NOTAS A LOS CUADROS DEL CAPÍTULO 14. CORPORACIONES LOCALES

Cuadro 14.1

- a. Un signo positivo (negativo) implica que las Corporaciones Locales han obtenido beneficios (pérdidas) por este concepto.
- b. Incluye las diferencias entre el valor de mercado y el valor nominal de los pasivos y otros ajustes como consecuencia de reclasificaciones de unidades institucionales y otras revisiones de información.

Cuadro 14.2

Véanse notas al cuadro 14.1.

Cuadro 14.3

- a. Variaciones anuales de la columna 1 del cuadro 14.7.
- b. Columna 3 del cuadro 14.1, cambiada de signo.
- c. Un signo positivo significa que el concepto correspondiente contribuye a incrementar la deuda; un signo negativo, que contribuye a disminuirla.
- d. Columna detallada en el cuadro 14.5.
- e. Incluye efectos como los producidos por reclasificación de unidades institucionales o instrumentos financieros.
- f. Incluye los ajustes por los intereses devengados menos los intereses pagados, por primas de emisión o de amortización, por la diferencia entre el nominal emitido y el efectivo captado en las emisiones a descuento y por pérdidas o ganancias de capital realizadas en la amortización anticipada de pasivos.

Cuadro 14.4

Véanse notas al cuadro 14.3

Cuadro 14.7

- a. El detalle de las emisiones en euros y en monedas distintas del euro se puede consultar en el capítulo 21, cuadro 18.
- b. Las unidades que se recogen aquí como Empresas Públicas son los principales organismos no administrativos, entes y empresas no clasificadas como Comunidades Autónomas. Para facilitar la comparación con la deuda de las Administraciones Públicas que figura en los cuadros anteriores (que es la deuda pública en sentido estricto), la deuda de las Empresas Públicas que figura en este cuadro se ha calculado siguiendo la metodología del PDE. La deuda de las Empresas Públicas no está incluida en el ámbito del PDE y, por tanto, a diferencia de la deuda de las Administraciones Públicas (deuda pública) no se incluye en las Notificaciones que se remiten a la Comisión Europea.

Cuadro 14.8

- a. Se clasifican como Corporaciones Locales los Ayuntamientos, las Diputaciones de régimen común, las Diputaciones forales, los Consejos y Cabildos Insulares y las agrupaciones supramunicipales, y aquellos organismos y empresas dependientes de las Corporaciones Locales que se clasifican como Administraciones Públicas.
- b. El PIB a precios de mercado se ha elaborado a partir de la serie oficial de la CNE trimestral que publica el INE agregando los últimos cuatro trimestres para cada fecha de referencia.
- c. Incluidas las ciudades autónomas de Ceuta y Melilla.

17 BALANZA DE PAGOS Y POSICIÓN DE INVERSIÓN INTERNACIONAL FRENTE
A OTROS RESIDENTES EN LA ZONA DEL EURO Y EL RESTO DEL MUNDO
BALANCE OF PAYMENTS AND INTERNATIONAL INVESTMENT POSITION
VIS-À-VIS OTHER EURO AREA RESIDENTS AND THE REST OF THE WORLD

17. BALANZA DE PAGOS Y POSICIÓN DE INVERSIÓN INTERNACIONAL
A) Balanza de pagos

Datos referidos a Marzo de 2010

	Series en cuadro/columna <i>Time series in table/column</i>	2009 Marzo-Marzo <i>March-March</i>			2010 Marzo-Marzo <i>March-March</i>			
		Ingresos (I) <i>Receipts</i>	Pagos (P) <i>Payments</i>	Saldo (I - P) <i>Balance</i>	Ingresos (I) <i>Receipts</i>	Pagos (P) <i>Payments</i>	Saldo (I - P) <i>Balance</i>	
A) CUENTA CORRIENTE (1 a 4)	17.1/1	70 447	92 499	-22 052	73 653	91 093	-17 439	A) CURRENT ACCOUNT (1 to 4)
1. Balanza comercial	17.3/2,3,1	37 766	50 370	-12 604	43 340	54 182	-10 842	1. Goods
2. Servicios	17.3/5,8,4	19 428	15 463	3 965	19 442	14 951	4 491	2. Services
Turismo y viajes	17.3/6,9	7 060	2 634	4 426	7 072	2 660	4 412	Travel
Otros	17.3/7,10	12 368	12 829	-461	12 369	12 290	79	Others
3. Rentas	17.4/2,8,1	9 676	19 829	-10 154	7 625	13 964	-6 338	3. Income
4. Transferencias	17.5/2,9,1	3 578	6 836	-3 259	3 246	7 997	-4 750	4. Transfers
B) CUENTA DE CAPITAL	17.6/2,8,1	1 322	348	975	2 020	342	1 678	B) CAPITAL ACCOUNT
C) CUENTA CORRIENTE MÁS CUENTA DE CAPITAL (A+B)	17.1/7	71 769	92 846	-21 077	75 673	91 434	-15 761	C) CURRENT AND CAPITAL ACCOUNT (A + B)

Data related to March 2010

17.A Summary of sources (receipts and net change in liabilities) and uses
(payments and net change in financial assets). Current account and Capital account

EUR millions

17. BALANCE OF PAYMENTS AND INTERNATIONAL INVESTMENT POSITION
A) Balance of payments

17. BALANZA DE PAGOS Y POSICIÓN DE INVERSIÓN INTERNACIONAL
A) Balanza de pagos

Datos referidos a Marzo de 2010

17.A (cont.) Resumen de recursos (ingresos y variación neta de pasivos) y empleos (pagos y variación neta de activos financieros) Cuenta financiera y Errores y omisiones

Millones de euros

	Series en cuadro/columna <i>Time series in table/column</i>	2009 Febrero-febrero <i>February-February</i>			2010 Febrero-febrero <i>February-February</i>			
		Variación neta pasivos(VNP) <i>Net changes in liabilities</i>	Variación neta activos(VNA) <i>Net changes in assets</i>	Saldo (VNP - VNA) <i>Balance</i>	Variación neta pasivos(VNP) <i>Net changes in liabilities</i>	Variación neta activos (VNA) <i>Net changes in assets</i>	Saldo (VNP - VNA) <i>Balance</i>	
D) CUENTA FINANCIERA (a)	17.1/8	-	-	19 865	-	-	20 296	D) FINANCIAL ACCOUNT (a)
D.1) TOTAL, EXCEPTO BANCO DE ESPAÑA (5 a 8)	17.1/10	-	-	20 258	-	-	17 150	D.1) TOTAL, EXCLUDING BANCO DE ESPAÑA (5 to 8)
5. Inversiones directas	17.2/7	-	-	-9 366	-	-	11 513	5. Direct investment
De España en el exterior	17.7/3	-	8 871	-8 871	-	-8 131	8 131	Spanish investment abroad
Del exterior en España	17.7/4	-495	-	-495	3 381	-	3 381	Foreign investment in Spain
6. Inversiones de cartera	17.2/8	-	-	6 868	-	-	-10 923	6. Portfolio investment
De España en el exterior	-	-	-6 433	6 433	-	-1 109	1 109	Spanish investment abroad
Del exterior en España	-	435	-	435	-12 033	-	-12 033	Foreign investment in Spain
7. Otras inversiones (b)	17.2/9	-	-	23 415	-	-	13 080	7. Other investment (b)
De España en el exterior	-	-	-13 333	13 333	-	-9 717	9 717	Spanish investment abroad
Del exterior en España	-	10 082	-	10 082	3 362	-	3 362	Foreign investment in Spain
8. Derivados financieros	17.2/10	-	-	-660	-	-	3 481	8. Financial derivatives
D.2) BANCO DE ESPAÑA (9 a 11) (c)	17.1/9	-	-	-393	-	-	3 146	D.2) BANCO DE ESPAÑA (9 to 11) (c)
9. Reservas	17.2/11	-	-	-265	-	-	-113	9. Reserves
10. Activos netos frente al Eurosistema	17.2/12	-	-	-2 849	-	-	2 170	10. Net claims with the Eurosystem
11. Otros activos netos	17.2/13	-	-	2 721	-	-	1 089	11. Other net assets
E) ERRORES Y OMISIONES	17.1/11	-	-	1 212	-	-	-4 535	E) ERRORS AND OMISSIONS

Data related to March 2010

17.A (cont.) Summary of sources (receipts and net change in liabilities) and uses (payments and net change in financial assets). Financial account and Errors and omissions

EUR millions

17. BALANCE OF PAYMENTS AND INTERNACIONAL INVESTMENT POSITION
A) Balance of payments

17. BALANZA DE PAGOS Y POSICIÓN DE INVERSIÓN INTERNACIONAL
17.B Conciliación entre las operaciones financieras de residentes frente a otros residentes en la zona del euro
y al resto del mundo y la balanza de pagos

Datos referidos a 2009

Cuentas financieras	Balanza de pagos		Inversiones de España en el exterior/ <i>Spanish investment abroad</i>						
	Inversión directa/ <i>Direct investment</i>		Inversión de cartera/ <i>Portfolio investment</i>						
	Acciones y otras participaciones/ <i>Shares and other equities</i>	Financiación entre empresas relacionadas/ <i>Intercompany debt transactions</i>	Acciones y participaciones/ <i>Equity securities</i>		Bonos y obligaciones/ <i>Bonds and notes</i>		Instos. mercado monetario/ <i>Money market instruments</i>		
			Instituciones financieras monetarias/ <i>Monetary financial institutions</i>	Otros sectores residentes/ <i>Other resident sectors</i>	Instituciones financieras monetarias/ <i>Monetary financial institutions</i>	Otros sectores residentes/ <i>Other resident sectors</i>	Instituciones financieras monetarias/ <i>Monetary financial institutions</i>	Otros sectores residentes/ <i>Other resident sectors</i>	
1	2	3	4	5	6	7	8		
AF.1 ORO MONETARIO Y DEG									
EFFECTIVO, DEPÓSITOS Y PRÉSTAMOS		3 936							
AF.2 EFECTIVO Y DEPÓSITOS									
Instituciones financieras monetarias									
Otros sectores residentes									
-Instituciones financieras no monetarias									
-Sociedades no financieras									
-Hogares e IPSFL									
AF.4 PRÉSTAMOS									
Instituciones financieras monetarias									
Administraciones Públicas									
Otros sectores residentes									
-Instituciones financieras no monetarias									
-Sociedades no financieras									
AF.33 VALORES DISTINTOS DE ACCIONES					3 507	-8 823	1 503	-5 113	
Instituciones financieras monetarias					3 507		1 503		
Administraciones Públicas						-12 202			
Otros sectores residentes						3 379		-5 113	
-Instituciones financieras no monetarias									
-Sociedades no financieras									
-Hogares e IPSFL									
AF.34 DERIVADOS FINANCIEROS									
AF.5 ACCIONES Y OTRAS PARTICIPACIONES	7 823		-1 690	9 625					
Instituciones financieras monetarias	5 491		-1 690						
Administraciones Públicas									
Otros sectores residentes	2 332			9 625					
-Instituciones financieras no monetarias									
-Sociedades no financieras									
-Hogares e IPSFL									
AF.6 RESERVAS TÉCNICAS DE SEGUROS									
AF.7 OTRAS CUENTAS PENDIENTE DE COBRO									
ADQUISICIÓN NETA DE ACTIVOS FINANCIEROS DE SECT.RESIDENTES	7 823	3 936	-1 690	9 625	3 507	-8 823	1 503	-5 113	

2009 data

1. Net acquisition of financial assets of domestic sectors (liabilities of other euro area residents and the rest of the world)

1. Adquisición neta de activos financieros de los sectores residentes (pasivos de otros residentes en la zona del euro y en el resto del mundo)

Millones de euros

Inversiones de España en el exterior/Spanish investment abroad				Reservas/ Reserve assets	Errores y omisiones/ Errors and omissions	Total Balanza de pagos/ Total Balance of payments	Cuentas financieras/ Financial accounts	Discrepancia/ Discrepancy	Balance of payments
Otras inversiones/Other investment			Depósitos y préstamos /Deposits and loans						
Instituciones financieras monetarias/ Monetary financial institutions	Administraciones públicas/ General government	Otros sectores residentes/ Other resident sectors							
9	10	11	12	13	14=1a13/1to13	15	16=15-14	Financial accounts	
									AF.1 MONETARY GOLD AND SDRs
1 779	1 321	-1 552	645		6 129	-12 323	-18 451		CURRENCY, DEPOSITS AND LOANS
						-19 267			AF.2 CURRENCY AND DEPOSITS
						-17 353			Monetary financial institutions
						-1 914			Other resident sectors
						-1 600			-Non-monetary financial institutions
						-3 752			-Non-financial corporations
						3 438			-Households and non-profit institutions
						6 944			AF.4 LOANS
						1 902			Monetary financial institutions
						247			General Government
						4 796			Other resident sectors
						60			-Non-monetary financial institutions
						4 736			-Non-financial corporations
			955		-7 970	-8 504	-534		AF.33 SECURITIES OTHER THAN SHARES
			955		5 965	5 965	-0		Monetary financial institutions
					-12 202	-11 428	774		General Government
					-1 734	-3 041	-1 307		Other resident sectors
						5 990			-Non-monetary financial institutions
						-5 139			-Non-financial corporations
						-3 892			-Households and non-profit institutions
			-37		-37	8 684	8 721		AF.34 FINANCIAL DERIVATIVES
					15 757	15 724	-33		AF.5 SHARES AND OTHER EQUITY
					3 801	6 832	3 031		Monetary financial institutions
						178	178		General Government
					11 956	8 714	-3 242		Other resident sectors
						3 396			-Non-monetary financial institutions
						609			-Non-financial corporations
						4 710			-Households and non-profit institutions
						704	704		AF.6 INSURANCE TECHNICAL RESERVES
				4 527	4 527	6 818	2 291		AF.7 OTHER ACCOUNTS PAYABLE
1 779	1 321	-1 552	1 563	4 527	18 406	11 105	-7 301		NET ACQ. OF FINANCIAL ASSETS OF DOMESTIC SECTORS

Euro millions

17. BALANCE OF PAYMENTS AND INTERNATIONAL INVESTMENT POSITION

17.B Reconciliation between resident's financial transactions vis-à-vis other euro area residents and the rest of the world and the balance of payments

17. BALANZA DE PAGOS Y POSICIÓN DE INVERSIÓN INTERNACIONAL
17.B Conciliación entre las operaciones financieras de residentes frente a otros residentes en la zona del euro
y al resto del mundo y la balanza de pagos

Datos referidos a 2009

Balanza de pagos	Inversiones del exterior en España/Foreign investment in Spain									
	Inversión directa/ Direct investment		Inversión de cartera/ Portfolio investment							
	Acciones y otras participaciones/ Shares and other equities	Financiación entre empresas relacionadas/ Intercompany debt transactions	Acciones y participaciones/ Equity securities		Bonos y obligaciones/ Bonds and notes			Instrumentos del mercado monetario/ Money market instruments		
			Instituciones financieras monetarias/ Monetary financial institutions	Otros sectores residentes/ Other resident sectors	Instituciones financieras monetarias/ Monetary financial institutions	Administraciones públicas/ General government	Otros sectores residentes/ Other resident sectors	Instituciones financieras monetarias/ Monetary financial institutions	Administraciones públicas/ General government	Otros sectores residentes/ Other resident sectors
1	2	3	4	5	6	7	8	9	10	
Cuentas financieras										
AF.1 ORO MONETARIO Y DEG										
AF.2 DEPÓSITOS										
Instituciones financieras monetarias										
Otros sectores residentes										
-Instituciones financieras no monetarias										
AF.331 VALORES A CORTO PLAZO DISTINTOS DE ACCIONES								2 176	31 329	4 929
Instituciones financieras monetarias								2 176		
Administraciones públicas									31 329	
Otros sectores residentes										4 929
-Instituciones financieras no monetarias										
-Sociedades no financieras										
AF.332 VALORES A LARGO PLAZO DISTINTOS DE ACCIONES					4 712	25 445	-25 741			
Instituciones financieras monetarias					4 712					
Administraciones públicas						25 445				
Otros sectores residentes							-25 741			
-Instituciones financieras no monetarias										
-Sociedades no financieras										
AF.34 DERIVADOS FINANCIEROS										
AF.4 PRÉSTAMOS		5 616								
Administraciones públicas										
Otros sectores residentes		5 616								
-Instituciones financieras no monetarias										
-Sociedades no financieras										
-Hogares e IPSFL										
AF.5 ACCIONES Y OTRAS PARTICIPACIONES	5 204		9 147	-2 544						
ACCIONES Y OTRAS PARTIC. (excl. fondos de inversión)	5 204		9 152	657						
Instituciones financieras monetarias	1 204		9 152							
Otros sectores residentes	3 999			657						
-Instituciones financieras no monetarias										
-Sociedades no financieras										
FONDOS DE INVERSIÓN			-5	-3 202						
AF.6 RESERVAS TÉCNICAS DE SEGURO										
AF.7 OTRAS CUENTAS PENDIENTES DE PAGO										
CONTRACCIÓN NETA DE PASIVOS DE SECT. RESIDENTES	5 204	5 616	9 147	-2 544	4 712	25 445	-25 741	2 176	31 329	4 929

2009 data

2. Net incurrence of liabilities of domestic sectors (financial assets of other euro area residents and the rest of the world)

17. BALANZA DE PAGOS Y POSICIÓN DE INVERSIÓN INTERNACIONAL

17.1 Resumen. Saldos

A) Balanza de pagos

Millones de euros

	Cuenta corriente (ingresos menos pagos)					Cuenta de capital (ingresos - pagos)	Cuenta corriente más Cuenta de capital	Cuenta financiera			Errores y omisiones
	Total	Bienes	Servicios	Rentas	Transferencias			Total (VNP - VNA)	Banco de España	Resto sectores	
	1=2 a 5	2	3	4	5			6	7=1+6	8=9+10	
06	-88 313	-83 246	22 235	-20 799	-6 503	6 194	-82 118	85 624	-25 800	111 425	-3 506
07	-105 266	-91 116	23 051	-30 055	-7 146	4 577	-100 689	101 004	14 322	86 682	-315
08	P -105 973	-86 724	26 144	-36 034	-9 360	5 474	-100 499	101 975	30 218	71 757	-1 477
09	P -57 154	-45 038	25 697	-29 842	-7 972	4 068	-53 086	57 614	10 464	47 149	-4 527
09 E-M	P -22 052	-12 604	3 965	-10 154	-3 259	975	-21 077	19 865	-393	20 258	1 212
10 E-M	P -17 439	-10 842	4 491	-6 338	-4 750	1 678	-15 761	20 296	3 146	17 150	-4 535
08 Dic	P -5 876	-5 958	906	-2 300	1 476	205	-5 671	3 318	8 218	-4 900	2 353
09 Ene	P -6 160	-4 080	1 484	-3 149	-415	347	-5 813	6 213	-2 883	9 097	-401
Feb	P -9 269	-5 364	1 180	-3 147	-1 939	242	-9 027	6 640	5 140	1 500	2 387
Mar	P -6 623	-3 160	1 301	-3 859	-906	385	-6 238	7 012	-2 649	9 661	-774
Abr	P -4 482	-3 162	1 551	-1 815	-1 055	937	-3 545	2 954	-5 087	8 040	591
May	P -4 065	-2 857	2 610	-3 354	-464	152	-3 913	3 805	2 295	1 510	108
Jun	P -3 477	-2 805	2 707	-2 941	-438	150	-3 326	5 427	9 086	-3 659	-2 101
Jul	P -2 056	-2 820	3 573	-2 388	-420	162	-1 895	2 947	3 531	-584	-1 053
Ago	P -3 344	-4 236	3 535	-1 650	-992	431	-2 913	3 330	6 158	-2 828	-417
Sep	P -4 671	-4 981	2 489	-1 472	-706	69	-4 602	4 951	1 657	3 295	-349
Oct	P -4 846	-3 484	2 378	-2 022	-1 717	-3	-4 849	6 662	-6 191	12 853	-1 813
Nov	P -5 113	-4 418	1 299	-2 689	695	397	-4 716	4 674	-11 302	15 977	42
Dic	P -3 049	-3 670	1 592	-1 355	386	799	-2 250	2 998	10 712	-7 714	-749
10 Ene	P -6 526	-4 133	1 504	-2 196	-1 701	1 295	-5 231	5 576	-3 319	8 895	-345
Feb	P -6 579	-3 055	1 185	-2 396	-2 313	171	-6 408	8 247	4 689	3 558	-1 839
Mar	P -4 334	-3 654	1 802	-1 747	-736	212	-4 123	6 473	1 776	4 697	-2 351

17. BALANZA DE PAGOS Y POSICIÓN DE INVERSIÓN INTERNACIONAL

17.2 Resumen de la cuenta financiera

A) Balanza de pagos

Variación de pasivos menos variación de activos

Millones de euros

	Total cuenta financiera (VNP - VNA)	Sector institucional					Componentes						
		Banco de España	Resto de los sectores				Inversión directa	Inversión cartera sin BE	Otra inversión sin BE	Derivados financieros sin BE	Reservas	Activos netos BE frente Eurosis-tema	Otros activos netos del BE
			Total	Otras IFM	AAPP	Otros sectores residentes							
1=2+3=7a13	2	3=4 a 6	4	5	6	7	8	9	10	11	12	13	
06	85 624	-25 800	111 425	53 613	4 082	53 730	-58 547	199 615	-31 647	2 003	-480	-12 327	-12 993
07	101 004	14 322	86 682	28 783	-23 515	81 414	-53 181	104 264	39 693	-4 094	-164	28 329	-13 843
08	P 101 975	30 218	71 757	38 090	16 049	17 618	-1 067	78 903	78 903	-6 457	-645	31 713	-850
09	P 57 614	10 464	47 149	4 516	69 372	-26 738	-939	44 507	9 269	-5 688	-1 563	6 146	5 882
09 E-M	P 19 865	-393	20 258	9 060	15 518	-4 320	-9 366	6 868	23 415	-660	-265	-2 849	2 721
10 E-M	P 20 296	3 146	17 150	14 048	16 855	-13 753	11 513	-10 923	13 080	3 481	-113	2 170	1 089
08 Dic	P 3 318	8 218	-4 900	-3 623	-24	-1 252	-1 688	-2 056	-1 155	-1	-172	8 528	-138
09 Ene	P 6 213	-2 883	9 097	1 824	6 590	682	-4 746	9 327	4 249	266	-16	-2 439	-428
Feb	P 6 640	5 140	1 500	660	1 536	-696	404	-3 564	4 962	-302	-84	4 972	251
Mar	P 7 012	-2 649	9 661	6 576	7 391	-4 306	-5 024	1 105	14 203	-624	-165	-5 382	2 898
Abr	P 2 954	-5 087	8 040	228	6 273	1 539	1 175	1 360	2 572	2 933	-19	-6 379	1 311
May	P 3 805	2 295	1 510	6 014	3 397	-7 901	-598	-3 001	5 688	-579	-120	1 177	1 237
Jun	P 5 427	9 086	-3 659	-11 191	4 709	2 823	9 348	-6 096	-5 542	-1 370	-187	8 321	952
Jul	P 2 947	3 531	-584	-6 783	3 764	2 436	-1 464	8 838	-6 639	-1 319	-348	4 015	-136
Ago	P 3 330	6 158	-2 828	-5 150	4 124	-1 802	1 903	6 568	-9 186	-2 112	-220	6 099	279
Sep	P 4 951	1 657	3 295	-1 413	11 875	-7 168	1 379	3 304	-399	-988	6	2 001	-351
Oct	P 6 662	-6 191	12 853	5 282	10 230	-2 658	382	11 952	685	-165	-38	-6 159	6
Nov	P 4 674	-11 302	15 977	11 245	9 945	-5 213	-2 483	14 542	4 887	-968	71	-11 663	289
Dic	P 2 998	10 712	-7 714	-2 776	-463	-4 475	-1 215	173	-6 211	-460	-444	11 581	-425
10 Ene	P 5 576	-3 319	8 895	-485	12 886	-3 506	2 776	8 870	-2 970	219	-2	-3 730	413
Feb	P 8 247	4 689	3 558	14 042	-3 090	-7 394	8 126	-18 036	12 878	590	-113	4 298	504
Mar	P 6 473	1 776	4 697	491	7 059	-2 853	610	-1 757	3 172	2 672	1	1 603	172

17. BALANZA DE PAGOS Y POSICIÓN DE INVERSIÓN INTERNACIONAL

17.3 Cuenta corriente y de capital. Detalle

A) Balanza de pagos

Millones de euros

	Bienes			Servicios				Rentas			Transferencias corrientes			Cuenta de capital			
	Saldo	Ingresos	Pagos	Saldo	Del cual:		Pagos	Saldo	Ingresos	Pagos	Saldo	Ingresos	Pagos	Saldo	Ingresos	Pagos	
					Ingresos	Pagos											Turismo y viajes
1=2-3	2	3	4=5-7	5	6	7	8	9=10-11	10	11	12=13-14	13	14	15=16-17	16	17	
06	-83 246	175 808	259 054	22 235	84 761	40 715	62 525	13 266	-20 799	47 701	68 500	-6 503	17 057	23 560	6 194	7 646	1 452
07	-91 116	192 685	283 800	23 051	93 306	42 061	70 255	14 360	-30 055	57 961	88 016	-7 146	18 530	25 677	4 577	6 419	1 843
08	P-86 724	192 740	279 464	26 144	97 437	41 901	71 293	13 834	-36 034	54 034	90 067	-9 360	17 333	26 692	5 474	6 892	1 417
09	P-45 038	160 499	205 536	25 697	88 074	38 125	62 376	11 925	-29 842	40 592	70 434	-7 972	18 126	26 098	4 068	6 101	2 034
09 E-M	P-12 604	37 766	50 370	3 965	19 428	7 060	15 463	2 634	-10 154	9 676	19 829	-3 259	3 578	6 836	975	1 322	348
10 E-M	P-10 842	43 340	54 182	4 491	19 442	7 072	14 951	2 660	-6 338	7 625	13 964	-4 750	3 246	7 997	1 678	2 020	342
08 Dic	P -5 958	12 447	18 405	906	7 275	2 102	6 369	924	-2 300	5 779	8 079	1 476	4 661	3 185	205	436	231
09 Ene	P -4 080	11 262	15 342	1 484	6 576	2 488	5 093	857	-3 149	3 762	6 911	-415	1 611	2 026	347	439	92
Feb	P -5 364	12 596	17 960	1 180	6 344	2 102	5 163	943	-3 147	2 366	5 513	-1 939	968	2 906	242	360	118
Mar	P -3 160	13 908	17 067	1 301	6 507	2 471	5 206	835	-3 859	3 547	7 405	-906	998	1 904	385	523	138
Abr	P -3 162	13 405	16 567	1 551	6 641	2 519	5 090	836	-1 815	2 872	4 687	-1 055	963	2 018	937	1 064	126
May	P -2 857	13 052	15 909	2 610	7 123	3 182	4 513	640	-3 354	3 937	7 291	-464	1 167	1 631	152	345	193
Jun	P -2 805	14 033	16 838	2 707	7 921	3 741	5 214	1 143	-2 941	3 366	6 307	-438	1 700	2 138	150	475	324
Jul	P -2 820	14 659	17 479	3 573	9 629	4 709	6 056	1 230	-2 388	4 561	6 949	-420	1 301	1 722	162	452	291
Ago	P -4 236	10 206	14 442	3 535	8 539	4 906	5 004	1 280	-1 650	2 218	3 869	-992	788	1 781	431	609	178
Sep	P -4 981	14 051	19 033	2 489	7 942	4 006	5 453	1 222	-1 472	3 263	4 734	-706	1 179	1 885	69	222	154
Oct	P -3 484	15 202	18 686	2 378	7 947	3 595	5 570	1 093	-2 022	2 657	4 679	-1 717	1 117	2 834	-3	148	152
Nov	P -4 418	14 286	18 703	1 299	5 967	2 365	4 668	964	-2 689	2 362	5 051	695	3 127	2 432	397	519	123
Dic	P -3 670	13 839	17 510	1 592	6 938	2 041	5 347	882	-1 355	5 681	7 037	386	3 207	2 822	799	945	146
10 Ene	P -4 133	12 248	16 380	1 504	6 289	2 433	4 785	817	-2 196	2 928	5 124	-1 701	1 195	2 897	1 295	1 406	111
Feb	P -3 055	14 196	17 251	1 185	6 110	2 087	4 925	948	-2 396	2 130	4 526	-2 313	923	3 236	171	282	111
Mar	P -3 654	16 896	20 550	1 802	7 042	2 552	5 240	896	-1 747	2 567	4 314	-736	1 128	1 863	212	332	120

17. BALANZA DE PAGOS Y POSICIÓN DE INVERSIÓN INTERNACIONAL

17.4 Cuenta corriente. Detalle de rentas

A) Balanza de pagos

Millones de euros

	Saldo	Ingresos						Del trabajo	Pagos					
		Total	De la inversión				Total		De la inversión				Del trabajo	
			Total	Instituciones financieras monetarias	Administraciones Públicas	Otros sectores residentes			Total	Instituciones financieras monetarias	Administraciones Públicas	Otros sectores residentes		
														3=4 a 6
1=2-8	2=3+7	3=4 a 6	4	5	6	7	8=9+13	9=10a12	10	11	12	13		
04	-12 139	27 299	26 369	9 885	68	16 416	930	39 439	38 360	12 579	8 401	17 379	1 079	
05	-17 103	31 870	30 811	10 522	144	20 145	1 060	48 974	47 736	16 809	8 542	22 385	1 238	
06	-20 799	47 701	46 496	15 515	443	30 538	1 205	68 500	67 014	22 634	8 706	35 673	1 486	
07	-30 055	57 961	56 495	20 191	712	35 592	1 466	88 016	86 273	32 812	8 723	44 738	1 744	
08	P -36 034	54 034	52 512	22 280	830	29 402	1 522	90 067	88 491	37 035	8 413	43 043	1 576	
06 I	-3 753	10 455	10 157	3 279	79	6 799	298	14 208	13 850	4 413	2 095	7 342	358	
II	-3 888	12 320	12 024	4 042	101	7 882	296	16 208	15 817	5 775	2 162	7 880	391	
III	-7 628	10 359	10 071	3 505	108	6 459	287	17 986	17 627	5 981	2 212	9 434	359	
IV	-5 531	14 567	14 244	4 690	155	9 398	324	20 098	19 720	6 466	2 237	11 017	379	
07 I	-5 649	12 875	12 511	4 838	146	7 527	365	18 524	18 083	7 531	2 229	8 323	441	
II	-6 174	16 394	16 043	5 684	175	10 184	350	22 568	22 120	7 723	2 187	12 210	448	
III	-10 371	12 556	12 196	4 458	180	7 558	360	22 928	22 507	8 584	2 240	11 684	420	
IV	-7 861	16 136	15 745	5 211	211	10 323	391	23 997	23 563	8 974	2 068	12 521	434	
08 I	P -7 107	13 329	12 886	5 590	186	7 110	443	20 436	20 012	8 951	2 046	9 016	424	
II	P -8 972	13 996	13 606	4 854	201	8 550	390	22 968	22 565	9 431	2 039	11 095	403	
III	P -10 267	12 653	12 322	6 327	205	5 790	331	22 920	22 554	9 683	2 101	10 770	367	
IV	P -9 687	14 056	13 698	5 508	238	7 951	358	23 743	23 360	8 971	2 228	12 161	383	
09 I	P -10 154	9 676	9 309	4 491	192	4 626	367	19 829	19 462	7 781	2 197	9 485	367	
II	P -8 110	10 175	9 855	3 220	166	6 469	320	18 285	17 886	6 588	2 472	8 827	399	
III	P -5 511	10 042	9 725	4 565	131	5 028	317	15 553	15 200	5 603	2 221	7 376	353	
IV	P -6 067	10 700	10 354	2 761	121	7 472	346	16 766	16 410	5 022	2 543	8 846	356	

17. BALANZA DE PAGOS Y POSICIÓN DE INVERSIÓN INTERNACIONAL

17.5 Cuenta corriente. Detalle de transferencias corrientes

A) Balanza de pagos

Millones de euros

	Saldo	Ingresos							Pagos					
		Total	Administraciones Públicas		Resto sectores				Total	Administraciones Públicas		Resto sectores		
			Del cual	Total	Remesas de trabajadores	Otras	Del cual	Total		Del cual	Remesas de trabajadores	Otras		
													Procedente de la UE	Con destino a la UE
1=2-9	2=3+5	3	4	5=6+7	6	7	8	9=10+12	10	11	12=13+14	13	14	
04	-117	16 244	3 328	1 842	12 917	4 184	8 732	6 702	16 362	9 018	8 416	7 343	4 189	3 155
05	-3 393	16 403	3 573	1 884	12 830	4 301	8 528	6 101	19 796	10 973	10 295	8 822	4 936	3 887
06	-6 503	17 057	3 363	1 388	13 694	4 827	8 867	6 145	23 560	12 271	10 674	11 289	7 059	4 230
07	-7 146	18 530	3 671	1 791	14 859	5 311	9 549	6 215	25 677	12 342	10 314	13 335	8 449	4 886
08	P -9 360	17 333	2 476	864	14 856	5 344	9 513	5 639	26 692	13 699	10 634	12 994	7 898	5 096
06 /	-2 698	3 256	861	351	2 395	1 051	1 344	765	5 954	3 466	3 126	2 488	1 473	1 015
//	-759	3 938	654	174	3 284	1 195	2 089	1 386	4 697	1 936	1 777	2 760	1 712	1 048
///	-2 516	3 067	488	89	2 578	1 346	1 233	592	5 583	2 752	2 493	2 830	1 808	1 023
IV	-531	6 796	1 360	774	5 436	1 235	4 201	3 402	7 327	4 117	3 278	3 211	2 066	1 145
07 /	-2 679	4 288	1 238	600	3 050	1 212	1 839	1 107	6 967	3 943	3 345	3 024	1 907	1 117
//	-1 779	3 571	357	134	3 214	1 305	1 909	1 178	5 350	2 164	1 728	3 186	2 012	1 174
///	-2 904	3 502	870	482	2 633	1 464	1 169	313	6 407	2 955	2 546	3 452	2 212	1 240
IV	216	7 169	1 207	576	5 962	1 331	4 632	3 617	6 953	3 280	2 694	3 673	2 318	1 355
08 /	P -4 394	3 527	649	284	2 878	1 284	1 594	677	7 921	4 449	4 009	3 472	2 008	1 464
//	P -1 933	3 841	543	213	3 297	1 343	1 955	1 022	5 774	2 636	2 090	3 138	1 938	1 201
///	P -2 207	3 110	431	32	2 679	1 484	1 195	272	5 317	2 183	1 822	3 134	2 075	1 059
IV	P -826	6 855	853	335	6 002	1 233	4 769	3 669	7 681	4 431	2 713	3 250	1 877	1 373
09 /	P -3 259	3 578	705	285	2 873	1 095	1 778	791	6 836	4 118	3 692	2 718	1 657	1 061
//	P -1 957	3 830	558	240	3 272	1 205	2 067	1 180	5 787	3 071	2 538	2 716	1 674	1 042
///	P -2 119	3 268	656	85	2 612	1 356	1 256	451	5 387	2 415	1 931	2 973	1 889	1 084
IV	P -637	7 451	1 137	473	6 314	1 164	5 150	4 252	8 087	4 986	3 279	3 102	1 911	1 191

17. BALANZA DE PAGOS Y POSICIÓN DE INVERSIÓN INTERNACIONAL

17.6 Cuenta de capital.

A) Balanza de pagos

Resumen por componentes y sectores institucionales

Millones de euros

	Saldo	Ingresos						Pagos					
		Total	Enajenación de activos inmatrimoniales no producidos (a)	Transferencias de capital				Total	Enajenación de activos inmatrimoniales no producidos (a)	Transferencias de capital			
				Total	Administraciones Públicas		Resto sectores			Total	Administraciones Públicas		Resto sectores
					Del cual	Total					Del cual	Resto sectores	
1=2-8	2=3+4	3	4=5+7	5	6	7	8=9+10	9	10=11+13	11	12	13	
04	8 428	9 391	281	9 110	8 031	7 746	1 079	963	421	543	107	-	436
05	8 180	9 081	356	8 725	7 516	6 513	1 209	901	309	591	120	-	471
06	6 194	7 646	122	7 524	6 303	4 593	1 221	1 452	643	808	97	-	712
07	4 577	6 419	148	6 271	4 947	4 598	1 324	1 843	631	1 211	96	-	1 115
08	P 5 474	6 892	423	6 469	5 163	4 912	1 305	1 417	585	832	96	-	737
06 /	879	1 292	41	1 252	920	766	331	413	119	295	34	-	261
//	1 083	1 396	33	1 363	1 073	900	290	314	137	177	26	-	151
///	1 299	1 694	23	1 672	1 413	458	258	395	236	159	18	-	141
IV	2 934	3 263	25	3 238	2 896	2 469	342	330	152	178	19	-	159
07 /	1 123	1 847	19	1 828	1 507	1 469	321	724	135	589	24	-	565
//	633	942	33	910	581	537	329	310	134	175	18	-	157
///	520	965	69	897	539	512	358	445	195	250	24	-	226
IV	2 301	2 665	28	2 637	2 321	2 079	316	364	167	197	30	-	167
08 /	P 2 215	2 518	20	2 499	2 200	2 022	298	303	97	206	17	-	189
//	P 1 491	1 786	36	1 750	1 373	1 351	377	295	113	181	28	-	153
///	P 1 107	1 491	226	1 265	952	925	313	384	200	184	28	-	156
IV	P 661	1 097	142	955	638	616	316	436	174	261	22	-	239
09 /	P 975	1 322	155	1 168	904	877	263	348	201	147	12	-	135
//	P 1 240	1 883	308	1 575	1 312	1 273	264	643	477	166	35	-	131
///	P 661	1 283	319	964	712	683	252	622	382	241	87	-	154
IV	P 1 192	1 613	106	1 507	1 220	1 166	286	421	278	143	19	-	124

Véanse notas al final del capítulo

17. BALANZA DE PAGOS Y POSICIÓN DE INVERSIÓN INTERNACIONAL

17.7 Cuenta financiera. Detalle por componentes

A) Balanza de pagos

Millones de euros

	Total	Inversiones directas			Inversiones de cartera incluido Banco de España			Otras inversiones incluido Banco de España			Derivados financieros incluido Banco de España	Reservas
		Total	De España en el exterior	Del exterior en España	Total	De España en el exterior	Del exterior en España	Total	De España en el exterior	Del exterior en España		
06	85 624	-58 547	83 100	24 554	185 871	9 816	195 687	-43 223	77 565	34 342	2 003	-480
07	101 004	-53 181	100 135	46 954	89 912	5 605	95 517	68 530	37 405	105 935	-4 094	-164
08	P 101 975	-1 067	51 102	50 036	34	-21 584	-21 550	110 973	12 330	123 303	-7 320	-645
09	P 57 614	-939	11 758	10 820	50 444	-991	49 453	15 030	1 548	16 578	-5 358	-1 563
09 E-M	P 19 865	-9 366	8 871	-495	9 796	-9 361	435	20 236	-13 003	7 233	-536	-265
10 E-M	P 20 296	11 513	-8 131	3 381	-9 949	-2 084	-12 033	15 353	-9 820	5 533	3 493	-113
08 Dic	P 3 318	-1 688	7 356	5 668	-2 122	460	-1 662	7 318	-13 256	-5 938	-19	-172
09 Ene	P 6 213	-4 746	4 808	63	9 117	-5 895	3 222	1 487	7 629	9 115	372	-16
Feb	P 6 640	404	1 369	1 773	-3 258	-2 616	-5 874	9 923	-11 301	-1 378	-345	-84
Mar	P 7 012	-5 024	2 694	-2 330	3 938	-850	3 088	8 826	-9 330	-504	-563	-165
Abr	P 2 954	1 175	302	1 477	2 760	-1 966	794	-3 846	-1 383	-5 229	2 883	-19
May	P 3 805	-598	0	-597	-1 946	4 066	2 120	6 895	-4 939	1 956	-427	-120
Jun	P 5 427	9 348	-799	8 549	-5 196	5 938	741	2 805	7 247	10 052	-1 343	-187
Jul	P 2 947	-1 464	480	-984	8 628	-3 497	5 131	-2 609	-7 867	-10 476	-1 259	-348
Ago	P 3 330	1 903	695	2 597	6 834	-410	6 424	-3 084	7 090	4 006	-2 103	-220
Sep	P 4 951	1 379	-858	521	3 135	4 176	7 311	1 407	7 361	8 767	-976	6
Oct	P 6 662	382	-477	-95	11 831	-181	11 650	-5 348	-677	-6 025	-164	-38
Nov	P 4 674	-2 483	2 471	-12	14 781	1 626	16 407	-6 730	-7 079	-13 809	-965	71
Dic	P 2 998	-1 215	1 073	-142	-178	-1 383	-1 561	5 304	14 798	20 101	-469	-444
10 Ene	P 5 576	2 776	-1 340	1 436	9 019	-3 528	5 491	-6 446	6 503	57	229	-2
Feb	P 8 247	8 126	-7 351	776	-17 540	-2 249	-19 789	17 181	-11 819	5 362	592	-113
Mar	P 6 473	610	559	1 170	-1 428	3 693	2 265	4 617	-4 503	114	2 672	1

17. BALANZA DE PAGOS Y POSICIÓN DE INVERSIÓN INTERNACIONAL

17.8 Inversiones de España en el exterior.

A) Balanza de pagos

Detalle por sectores institucionales

Millones de euros

	Directas			Cartera					Otra inversión				
	Total	Otras Instituciones Financieras Monetarias	Otros sectores residentes	Total	Banco de España	Otras Instituciones Financieras Monetarias	Adminis- traciones Públicas	Otros sectores residentes	Total	Banco de España	Otras Instituciones Financieras Monetarias	Adminis- traciones Públicas	Otros sectores residentes
06	83 100	5 980	77 121	9 816	13 744	-30 420	10 617	15 875	77 565	11 472	58 890	-31	7 234
07	100 135	30 361	69 774	5 605	14 351	2 749	6 107	-17 602	37 405	-18 730	50 614	1 236	4 284
08	P 51 102	6 623	44 480	-21 584	344	7 433	2 626	-31 987	12 330	-451	7 607	747	4 428
09	P 11 758	5 461	6 298	-991	-5 937	9 257	-12 202	7 891	1 548	385	1 394	1 321	-1 552
09 E-M	P 8 871	3 295	5 576	-9 361	-2 928	2 772	-6 959	-2 246	-13 003	331	-8 495	-2 853	-1 985
10 E-M	P -8 131	-7 369	-762	-2 084	-975	-3 303	-877	3 071	-9 820	-102	-5 648	-4 012	-58
08 Dic	P 7 356	524	6 832	460	66	945	76	-628	-13 256	54	-16 876	3 583	-18
09 Ene	P 4 808	2 768	2 040	-5 895	210	-1 283	-4 464	-359	7 629	323	9 084	482	-2 261
Feb	P 1 369	56	1 313	-2 616	-306	268	-1 070	-1 508	-11 301	11	-7 614	-3 348	-350
Mar	P 2 694	471	2 223	-850	-2 832	3 787	-1 425	-379	-9 330	-4	-9 964	13	626
Abr	P 302	103	200	-1 966	-1 401	2 301	-1 526	-1 341	-1 383	40	-1 548	23	102
May	P 0	151	-151	4 066	-1 055	3 455	-65	1 730	-4 939	-30	-6 185	53	1 223
Jun	P -799	125	-924	5 938	-899	5 978	45	814	7 247	-26	7 751	752	-1 230
Jul	P 480	554	-74	-3 497	210	-1 655	-2 501	449	-7 867	-15	-8 630	45	734
Ago	P 695	321	374	-410	-266	-1 025	-314	1 195	7 090	-3	7 905	-746	-66
Sep	P -858	314	-1 172	4 176	169	1 689	-272	2 590	7 361	195	6 779	7	380
Oct	P -477	-25	-452	-181	121	-1 781	-668	2 146	-677	-126	-95	205	-661
Nov	P 2 471	470	2 001	1 626	-239	-245	24	2 087	-7 079	-47	-9 219	2 111	75
Dic	P 1 073	153	920	-1 383	351	-2 232	34	465	14 798	66	13 130	1 725	-123
10 Ene	P -1 340	89	-1 429	-3 528	-149	-3 741	-948	1 310	6 503	-254	7 987	-2 012	782
Feb	P -7 351	-7 475	125	-2 249	-496	-2 317	42	522	-11 819	-5	-8 917	-1 910	-987
Mar	P 559	17	542	3 693	-329	2 756	28	1 239	-4 503	157	-4 718	-89	147

17. BALANZA DE PAGOS Y POSICIÓN DE INVERSIÓN INTERNACIONAL
A) Balanza de pagos
17.9 Inversiones directas y de cartera de España en el exterior, incluido Banco de España Instituciones financieras monetarias

Millones de euros

	Inversiones directas				Inversiones de cartera								
	Total	Acciones	Otras formas de participación y beneficios reinvertidos	Inmuebles	Total	Banco de España				Otras instituciones financieras monetarias			
						Total	Acciones y participaciones en fondos de inversión	Bonos y obligaciones	Instrumentos del mercado monetario	Total	Acciones y participaciones en fondos de inversión	Bonos y obligaciones	Instrumentos del mercado monetario
04	13 378	12 544	803	31	9 809	5 018	-	9 407	-4 388	4 790	2 090	1 989	711
05	783	500	281	2	58 294	17 289	-	12 729	4 560	41 005	2 241	40 117	-1 353
06	5 980	3 951	2 037	-8	-16 676	13 744	-	16 029	-2 286	-30 420	4 553	-36 984	2 011
07	30 361	29 348	1 000	14	17 100	14 351	-	11 460	2 891	2 749	3 253	127	-631
08	P 6 623	5 600	1 081	-58	7 776	344	-	6 474	-6 131	7 433	-2 794	11 187	-960
06 /	605	124	480	1	4 460	1 027	-	-1 843	2 870	3 433	852	2 339	242
06 //	1 819	1 325	504	-10	-25 741	313	-	-2 028	2 341	-26 054	1 927	-27 745	-236
06 ///	1 692	1 164	528	0	-4 370	3 096	-	9 152	-6 055	-7 467	1 175	-10 428	1 787
06 IV	1 863	1 337	525	1	8 976	9 307	-	10 749	-1 442	-332	599	-1 149	218
07 /	1 119	943	168	8	8 107	3 244	-	349	2 895	4 864	2 004	-703	3 563
07 //	1 419	1 140	273	6	5 167	4 707	-	2 178	2 529	460	1 309	3 833	-4 682
07 ///	7 023	6 756	267	1	3 571	3 662	-	4 102	-440	-91	1 336	-2 003	576
07 IV	20 800	20 509	292	-1	255	2 738	-	4 831	-2 094	-2 483	-1 395	-999	-88
08 /	P 1 490	1 090	401	-1	8 893	-21	-	-403	382	8 914	-326	9 729	-490
08 //	P 566	323	243	-1	-2 285	-1 558	-	1 303	-2 861	-727	-1 655	-422	1 351
08 ///	P 465	329	191	-55	1 155	69	-	2 882	-2 813	1 086	-327	2 794	-1 382
08 IV	P 4 102	3 858	246	-1	14	1 854	-	2 692	-839	-1 840	-486	-914	-439
09 /	P 3 295	2 952	348	-5	-156	-2 928	-	-903	-2 025	2 772	-1 297	1 250	2 818
09 //	P 379	311	73	-6	8 379	-3 355	-	-3 554	199	11 734	-323	7 633	4 424
09 ///	P 1 189	1 141	56	-7	-878	113	-	62	52	-991	-184	4	-811
09 IV	P 597	505	104	-12	-4 025	233	-	398	-166	-4 258	113	-1 383	-2 988

17. BALANZA DE PAGOS Y POSICIÓN DE INVERSIÓN INTERNACIONAL
A) Balanza de pagos
17.10 Inversiones directas y de cartera de España en el exterior. Administraciones Públicas y otros sectores residentes

Millones de euros

	Administraciones Públicas			Otros sectores residentes								
	Total	Bonos y obligaciones	Resto	Directas					Cartera			
				Total	Acciones	Otras formas de participación y beneficios reinvertidos	Financiación a empresas relacionadas	Inmuebles	Total	Acciones y participaciones en fondos de inversión	Bonos y obligaciones	Instrumentos del mercado monetario
04	872	872	0	35 373	14 998	15 493	4 100	781	21 284	10 046	13 030	-1 793
05	4 709	4 709	-0	32 853	20 604	8 071	2 667	1 510	34 027	13 516	20 490	21
06	10 617	10 611	6	77 121	48 581	24 561	1 710	2 269	15 875	16 767	1 700	-2 592
07	6 107	6 114	-6	69 774	48 357	13 286	4 765	3 365	-17 602	-9 962	-5 338	-2 302
08	P 2 626	2 638	-11	44 480	25 994	12 216	4 486	1 784	-31 987	-25 210	-9 556	2 779
06 /	5 060	5 060	-	30 861	28 465	4 945	-3 043	495	13 184	10 643	3 809	-1 268
06 //	31	32	-1	17 828	9 969	3 444	3 894	520	3 416	4 496	-355	-726
06 ///	4 240	4 240	-	15 195	5 468	10 096	-903	533	-2 564	-241	-2 732	409
06 IV	1 285	1 278	7	13 236	4 680	6 075	1 761	720	1 839	1 869	978	-1 008
07 /	2 713	2 713	0	7 845	4 437	4 199	-1 684	894	2 838	2 167	502	169
07 //	-37	-37	0	29 279	28 582	5 127	-5 354	923	6 085	4 373	1 323	388
07 ///	2 815	2 815	0	9 395	2 815	-399	6 102	876	-17 014	-10 940	-4 391	-1 683
07 IV	616	623	-7	23 255	12 523	4 359	5 701	672	-9 510	-5 562	-2 772	-1 176
08 /	P 81	81	-	8 830	4 030	2 914	1 334	552	-8 669	-10 772	260	1 843
08 //	P 142	146	-5	11 252	4 884	4 628	1 192	548	-6 277	-2 874	-4 960	1 558
08 ///	P 2 677	2 679	-2	11 418	6 056	3 008	2 006	348	-8 913	-4 755	-3 912	-246
08 IV	P -274	-269	-4	12 979	11 025	1 666	-47	335	-8 129	-6 809	-943	-376
09 /	P -6 959	-6 959	-0	5 576	2 589	1 762	1 030	195	-2 246	-1 443	-832	29
09 //	P -1 546	-1 546	-0	-875	-1 059	-398	506	76	1 204	1 904	-727	27
09 ///	P -3 086	-3 086	-0	-872	-935	1 783	-2 004	283	4 234	4 277	2 288	-2 330
09 IV	P -610	-610	-0	2 469	-4 165	1 798	4 404	432	4 698	4 886	2 650	-2 839

17. BALANZA DE PAGOS Y POSICIÓN DE INVERSIÓN INTERNACIONAL
A) Balanza de pagos
17.11 Otras inversiones de España en el exterior,
incluido Banco de España
Detalle por sectores institucionales

Millones de euros

	Total	Administraciones Públicas			Otros sectores residentes			Instituciones financieras monetarias, incluido Banco de España							
		Total	Préstamos y depósitos a largo plazo	Préstamos y depósitos a corto plazo	Total	Préstamos y depósitos a largo plazo	Préstamos y depósitos a corto plazo	Total	Banco de España	Otras instituciones financieras monetarias					
										Total	A largo plazo	A corto plazo			Pro memoria: variación neta de depósitos
												Total	Préstamos	Depósitos	
1=2+5+8	2=3+4	3	4	5=6+7	6	7	8=9+10	9	10=11+12	11	12=13+14	13	14	15	
04	42 485	1 589	804	785	9 679	534	9 145	31 217	14 066	17 151	3 590	13 562	526	13 035	2 005
05	33 626	542	958	-416	6 864	935	5 930	26 220	-13 627	39 847	8 743	31 103	3 627	27 476	18 948
06	77 565	-31	806	-838	7 234	843	6 392	70 362	11 472	58 890	8 946	49 945	12 478	37 466	-30 232
07	37 405	1 236	668	568	4 284	111	4 173	31 885	-18 730	50 614	11 411	39 203	6 389	32 814	38 528
08	P 12 330	747	806	-60	4 428	808	3 620	7 156	-451	7 607	17 451	-9 844	2 327	-12 171	78 002
06 I	28 062	-3 012	250	-3 262	854	102	752	30 220	9 583	20 637	9 383	11 254	2 265	8 989	6 870
06 II	23 870	692	192	501	2 771	64	2 708	20 406	5 367	15 039	1 178	13 861	4 541	9 321	-32 928
06 III	9 556	-257	272	-530	3 434	383	3 051	6 379	-7 482	13 861	2 399	11 462	937	10 524	-10 496
06 IV	16 077	2 545	92	2 453	174	293	-119	13 358	4 004	9 353	-4 014	13 368	4 735	8 632	6 323
07 I	37 152	-1 714	113	-1 826	645	133	512	38 221	2 608	35 613	3 643	31 970	-3 246	35 216	-18 280
07 II	11 313	47	158	-112	2 629	190	2 439	8 637	8 523	114	3 875	-3 761	269	-4 030	10 980
07 III	-1 010	-376	243	-619	3 126	38	3 089	-3 760	-25 975	22 215	2 300	19 915	2 549	17 366	-256
07 IV	-10 050	3 280	154	3 125	-2 116	-249	-1 867	-11 213	-3 885	-7 328	1 594	-8 922	6 817	-15 739	46 083
08 I	P 5 698	-2 937	115	-3 053	1 817	98	1 720	6 818	-419	7 237	517	6 720	-2 201	8 922	51 599
08 II	P 39 137	524	329	195	3 814	196	3 618	34 799	-30	34 829	6 931	27 897	3 252	24 645	-4 272
08 III	P -291	-313	223	-536	1 086	175	911	-1 064	-66	-998	4 152	-5 150	3 634	-8 784	1 989
08 IV	P -32 214	3 473	139	3 334	-2 290	339	-2 629	-33 397	64	-33 461	5 850	-39 311	-2 358	-36 953	28 685
09 I	P -13 003	-2 853	481	-3 334	-1 985	-6	-1 980	-8 164	331	-8 495	-1 949	-6 546	-5 605	-941	10 938
09 II	P 926	828	108	720	95	1 293	-1 197	3	-16	18	2 721	-2 703	-4 261	1 558	1 255
09 III	P 6 583	-695	91	-786	1 047	-651	1 698	6 231	177	6 054	1 087	4 966	6 078	-1 111	-11 989
09 IV	P 7 042	4 041	199	3 842	-709	65	-774	3 710	-107	3 817	8 450	-4 633	-1 572	-3 061	4 384

17. BALANZA DE PAGOS Y POSICIÓN DE INVERSIÓN INTERNACIONAL
A) Balanza de pagos
17.12 Inversiones del exterior en España.
Detalle por sectores institucionales

Millones de euros

	Directas			Cartera				Otra inversión				
	Total	Otras Instituciones Financieras Monetarias	Otros sectores residentes	Total	Otras Instituciones Financieras Monetarias	Administraciones Públicas	Otros sectores residentes	Total	Banco de España	Otras Instituciones Financieras Monetarias	Administraciones Públicas	Otros sectores residentes
06	24 554	-263	24 817	195 687	81 632	13 637	100 417	34 342	-104	4 249	1 056	29 141
07	46 954	1 072	45 882	95 517	38 154	-16 460	73 823	105 935	10 108	75 428	502	19 897
08	P 50 036	1 029	49 007	-21 550	-13 891	16 933	-24 591	123 303	31 619	75 291	2 968	13 425
09	P 10 820	1 204	9 615	49 453	16 035	56 774	-23 356	16 578	6 146	7 959	2 006	467
09 E-M	P -495	316	-811	435	-944	6 700	-5 321	7 233	-2 849	6 384	-903	4 601
10 E-M	P 3 381	32	3 350	-12 033	-11 428	11 727	-12 331	5 533	2 170	5 023	337	-1 998
08 Dic	P 5 668	-5	5 674	-1 662	-2 766	3 038	-1 934	-5 938	8 528	-15 402	644	293
09 Ene	P 63	-4	67	3 222	1 182	2 416	-376	9 115	-2 439	10 750	269	536
09 Feb	P 1 773	26	1 747	-5 874	-1 278	-1 002	-3 595	-1 378	4 972	-6 070	-1 867	1 586
09 Mar	P -2 330	294	-2 624	3 088	-847	5 286	-1 350	-504	-5 382	1 704	695	2 479
09 Abr	P 1 477	8	1 469	794	2 208	4 588	-6 001	-5 229	-6 379	-2 305	192	3 263
09 May	P -597	-24	-573	2 120	4 156	2 715	-4 752	1 956	1 177	-93	664	207
09 Jun	P 8 549	421	8 128	741	-2 311	5 427	-2 375	10 052	8 321	5 267	99	-3 635
09 Jul	P -984	9	-993	5 131	0	643	4 488	-10 476	4 015	-15 237	606	139
09 Ago	P 2 597	198	2 400	6 424	5 521	3 013	-2 109	4 006	6 099	-1 886	44	-251
09 Sep	P 521	-2	523	7 311	2 920	10 512	-6 121	8 767	2 001	5 034	1 122	611
09 Oct	P -95	78	-173	11 650	3 269	8 637	-257	-6 025	-6 159	197	1 297	-1 360
09 Nov	P -12	200	-212	16 407	4 397	11 863	146	-13 809	-11 663	-1 502	228	-871
09 Dic	P -142	1	-143	-1 561	-3 183	2 677	-1 055	20 101	11 581	12 100	-1 342	-2 237
10 Ene	P 1 436	1	1 435	5 491	-1 752	10 176	-2 932	57	-3 730	5 581	-203	-1 592
10 Feb	P 776	14	762	-19 789	-7 494	-5 191	-7 104	5 362	4 298	1 569	272	-777
10 Mar	P 1 170	17	1 153	2 265	-2 182	6 742	-2 295	114	1 603	-2 127	268	370

17. BALANZA DE PAGOS Y POSICIÓN DE INVERSIÓN INTERNACIONAL
A) Balanza de pagos

17.13 Inversiones directas y de cartera del exterior en España.
Instituciones financieras monetarias

Millones de euros

	Directas			Cartera			
	Total	Acciones	Otras formas de participación y beneficios reinvertidos	Total	Acciones	Bonos y obligaciones	Instrumentos del mercado monetario
	1=2+3	2	3	4=5a7	5	6	7
04	-1 121	-1 394	273	49 710	10 098	39 566	46
05	135	43	92	56 226	-1 752	57 468	511
06	-263	-575	312	81 632	3 482	72 208	5 942
07	1 072	85	987	38 154	-3 347	27 305	14 196
08 P	1 029	1 139	-110	-13 891	4 898	-10 587	-8 203
06 /	32	-27	59	30 724	1 701	28 797	226
II	151	82	69	17 512	-700	16 842	1 370
III	-627	-709	82	18 195	-414	15 462	3 147
IV	181	79	102	15 201	2 895	11 107	1 200
07 /	29	-50	79	15 798	-2 749	14 028	4 519
II	149	50	99	20 743	-2 304	22 503	544
III	279	144	135	5 946	907	1 268	3 771
IV	615	-59	674	-4 332	799	-10 493	5 362
08 / P	884	846	38	-6 542	-741	-5 836	35
II P	335	285	50	8 734	835	4 972	2 926
III P	-206	1	-207	-951	1 284	-395	-1 840
IV P	16	7	9	-15 133	3 520	-9 328	-9 324
09 / P	316	329	-12	-944	228	-3 759	2 587
II P	405	170	235	4 053	2 620	2 242	-808
III P	205	151	54	8 442	4 662	3 888	-108
IV P	279	75	204	4 484	1 637	2 341	506

17. BALANZA DE PAGOS Y POSICIÓN DE INVERSIÓN INTERNACIONAL
A) Balanza de pagos

17.14 Inversiones directas y de cartera del exterior en España.
Administraciones Públicas y otros sectores residentes

Millones de euros

	Administraciones Públicas				Otros sectores residentes								
	Total	Bonos y obligaciones	Instrumentos del mercado monetario	Resto	Directas					Cartera			
					Total	Acciones	Otras formas de participación y beneficios reinvertidos	Financiación a empresas relacionadas	Inmuebles	Total	Acciones y participaciones en fondos inversión	Bonos y obligaciones	Instrumentos del mercado monetario
1=2 a 4	2	3	4	5=6a9	6	7	8	9	10=11a13	11	12	13	
04	22 679	23 421	-742	-	21 062	-3 135	11 976	5 572	6 650	40 365	-2 039	41 269	1 135
05	2 689	3 158	-469	-	19 984	3 036	4 872	6 581	5 495	79 560	-6 158	86 371	-653
06	13 637	11 521	2 116	-	24 817	2 556	13 096	4 449	4 716	100 417	-22 124	120 865	1 677
07	-16 460	-15 907	-553	-	45 882	16 706	11 715	12 120	5 341	73 823	15 292	62 784	-4 253
08 P	16 933	9 716	7 217	-	49 007	12 968	15 740	14 907	5 392	-24 591	-6 049	-29 793	11 251
06 /	6 981	4 600	2 381	-	1 037	-549	2 280	-1 741	1 047	31 517	294	31 674	-451
II	3 466	4 527	-1 062	-	7 297	4 103	2 202	-240	1 232	35 607	-3 513	37 619	1 500
III	1 247	-851	2 098	-	10 147	-218	3 453	5 796	1 116	12 256	-3 999	15 587	667
IV	1 944	3 245	-1 301	-	6 336	-780	5 161	634	1 321	21 038	-14 907	35 985	-40
07 /	3 671	3 832	-160	-	862	-1 259	1 828	-917	1 211	43 736	6 772	36 574	389
II	-720	-1 161	441	-	10 440	15	2 078	6 918	1 428	30 307	8 748	21 574	-16
III	-9 501	-8 949	-553	-	2 051	-869	4 407	-2 732	1 245	10 209	5 829	6 975	-2 595
IV	-9 910	-9 629	-281	-	32 530	18 820	3 402	8 851	1 457	-10 428	-6 058	-2 339	-2 031
08 / P	-4 697	-5 718	1 021	-	16 678	16 075	1 631	-2 433	1 405	-19 603	-8 282	-11 416	94
II P	5 176	6 036	-860	-	15 967	-322	11 189	3 683	1 417	6 292	-1 528	2 842	4 977
III P	11 819	7 961	3 858	-	6 221	635	-2 306	6 473	1 419	4 470	3 170	-10 072	11 372
IV P	4 635	1 436	3 199	-	10 141	-3 420	5 227	7 183	1 151	-15 750	591	-11 148	-5 193
09 / P	6 700	3 268	3 432	-	-811	-3 027	740	527	950	-5 321	-727	-10 889	6 295
II P	12 730	7 045	5 685	-	9 024	384	454	7 337	848	-13 127	-1 333	-11 304	-491
III P	14 167	4 780	9 387	-	1 930	3 381	-40	-2 354	942	-3 742	1 955	-521	-5 176
IV P	23 177	10 353	12 824	-	-528	1 307	-2 859	105	919	-1 165	-2 439	-3 027	4 301

17. BALANZA DE PAGOS Y POSICIÓN DE INVERSIÓN INTERNACIONAL
A) Balanza de pagos

17.15 Otras inversiones del exterior en España,
incluido Banco de España.
Detalle por sectores institucionales

Millones de euros

	Total	Administraciones Públicas			Otros sectores residentes			Instituciones financieras monetarias, incluido Banco de España				
		Total	Préstamos a largo plazo	Préstamos a corto plazo	Total	Préstamos a largo plazo	Préstamos a corto plazo	Total	Banco de España	Otras instituciones financieras monetarias		
										Total	Depósitos a largo plazo	Depósitos a corto plazo
1	2	3	4	5	6	7	8	9	10	11	12	
04	20 134	5 025	4 294	731	234	-796	1 030	14 875	-73	14 948	-12 458	27 405
05	64 711	100	1 097	-997	13 446	15 273	-1 827	51 164	109	51 055	-9 054	60 109
06	34 342	1 056	136	920	29 141	24 664	4 476	4 146	-104	4 249	-603	4 853
07	105 935	502	817	-315	19 897	21 890	-1 993	85 536	10 108	75 428	3 947	71 481
08	P 123 303	2 968	1 759	1 210	13 425	10 754	2 671	106 910	31 619	75 291	1 230	74 061
06 I	36 038	-203	55	-258	20 681	20 120	561	15 560	342	15 218	-2 134	17 352
II	-25 662	203	-130	333	-3 265	-2 330	-935	-22 601	-157	-22 444	-244	-22 200
III	6 231	1 189	66	1 124	4 984	852	4 132	58	-289	347	1 793	-1 446
IV	17 735	-135	145	-279	6 741	6 022	719	11 129	0	11 129	-19	11 148
07 I	19 168	-689	465	-1 153	1 527	2 860	-1 334	18 330	0	18 330	382	17 948
II	16 354	480	77	403	6 877	1 057	5 820	8 996	0	8 996	2 418	6 579
III	26 874	668	-219	886	7 246	12 613	-5 368	18 960	0	18 960	2 078	16 882
IV	43 540	43	494	-451	4 247	5 359	-1 112	39 250	10 108	29 142	-930	30 072
08 I	P 62 349	324	654	-330	3 079	3 304	-224	58 946	-1 835	60 781	317	60 464
II	P 41 532	-510	-113	-397	5 604	3 352	2 253	36 437	10 507	25 930	3 908	22 022
III	P 9 549	695	363	333	4 161	2 532	1 628	4 694	11 928	-7 235	-1 801	-5 434
IV	P 9 874	2 460	855	1 604	581	1 566	-985	6 833	11 019	-4 186	-1 195	-2 991
09 I	P 7 233	-903	716	-1 619	4 601	7 822	-3 221	3 535	-2 849	6 384	4 813	1 571
II	P 6 779	955	1 112	-157	-165	1 823	-1 988	5 989	3 120	2 869	-3 219	6 088
III	P 2 297	1 772	1 385	387	499	1 498	-999	27	12 116	-12 089	-1 861	-10 229
IV	P 268	183	361	-178	-4 469	-1 084	-3 385	4 554	-6 241	10 795	24 796	-14 001

17. BALANZA DE PAGOS Y POSICIÓN DE INVERSIÓN INTERNACIONAL
17.C Conciliación entre los activos financieros y pasivos frente a otros residentes en la zona del euro
y al resto del mundo y la Posición de Inversión Internacional

Datos referidos a 2009-III

Cuentas financieras	Inversiones de España en el exterior/ <i>Spanish investment abroad</i>											
	Inversión directa/ <i>Direct investment</i>		Inversión de cartera/ <i>Portfolio investment</i>						Otras inversiones/ <i>Other investment</i>			
	Acciones y otras participaciones/ <i>Shares and other equities</i>	Financiación entre empresas relacionadas/ <i>Intercompany debt transactions</i>	Acciones y participaciones/ <i>Equity securities</i>		Bonos y obligaciones/ <i>Bonds and notes</i>		Instos. mercado monetario/ <i>Money market instruments</i>		Préstamos/ <i>Loans</i>			
			Instituciones financieras monetarias/ <i>Monetary financial institutions</i>	Otros sectores residentes/ <i>Other resident sectors</i>	Instituciones financieras monetarias/ <i>Monetary financial institutions</i>	Otros sectores residentes/ <i>Other resident sectors</i>	Instituciones financieras monetarias/ <i>Monetary financial institutions</i>	Otros sectores residentes/ <i>Other resident sectors</i>	Instituciones financieras monetarias/ <i>Monetary financial institutions</i>	Administraciones Públicas/ <i>General government</i>	Otros sectores residentes/ <i>Other resident sectors</i>	
1	2	3	4	5	6	7	8	9	10	11		
AF.1 ORO MONETARIO Y DEG												
AF.21 EFECTIVO												
Otros sectores residentes												
<i>Instituciones financieras no monetarias</i>												
AF.29 OTROS DEPÓSITOS												
Instituciones financieras monetarias												
Otros sectores residentes												
<i>Instituciones financieras no monetarias</i>												
<i>Sociedades no financieras</i>												
<i>Hogares e instituciones sin fines de lucro</i>												
AF.3 VALORES DISTINTOS DE ACCIONES (EXCEPTO AF.34)					156 247	191 571	8 934	7 212				
Instituciones financieras monetarias					156 247		8 934					
Administraciones Públicas						14 751						
Otros sectores residentes						176 821		7 212				
<i>Instituciones financieras no monetarias</i>												
<i>Sociedades no financieras</i>												
<i>Hogares e instituciones sin fines de lucro</i>												
AF.34 DERIVADOS FINANCIEROS												
AF.4 PRÉSTAMOS		31 683							64 888	6 140	3 291	
Instituciones financieras monetarias									64 888			
Administraciones Públicas										6 140		
Otros sectores residentes		31 683									3 291	
<i>Instituciones financieras no monetarias</i>												
<i>Sociedades no financieras</i>												
AF.5 ACCIONES Y OTRAS PARTICIPACIONES	408 878		8 553	69 343								
Instituciones financieras monetarias	76 961		8 553									
Administraciones Públicas												
Otros sectores residentes	331 917			69 343								
<i>Instituciones financieras no monetarias</i>												
<i>Sociedades no financieras</i>												
<i>Hogares e instituciones sin fines de lucro</i>												
AF.6 RESERVAS TÉCNICAS DE SEGURO												
AF.7 OTRAS CUENTAS PENDIENTES DE COBRO												
TOTAL ACTIVOS FINANCIEROS DE SECT. RESIDENTES	408 878	31 683	8 553	69 343	156 247	191 571	8 934	7 212	64 888	6 140	3 291	

2009 Q3 data

1. Financial assets of domestic sectors (liabilities of other euro area residents and the rest of the world)

1. Activos financieros de los sectores residentes (pasivos de otros residentes en la zona del euro y en el resto del mundo)

Millones de euros

Inversiones de España en el exterior/Spanish investment abroad										International Investment Position	
Otras inversiones/Other investment						Derivados financieros/ Financial derivatives	Reservas/ Reserve assets	Total Posición de Inversión Internacional/ Total International Investment Position	Cuentas financieras/ Financial accounts	Discrepancia/ Discrepancy	
Depósitos/Deposits		Otros activos/Other assets									
Instituciones financieras monetarias/ Monetary financial institutions	Otros sectores residentes/ Other resident sectors	Instituciones financieras monetarias/ Monetary financial institutions	Administraciones Públicas/ General government	Otros sectores residentes/ Other resident sectors							
12	13	14	15	16	17	18	19=1 a 18	20	21=20-19		
						8 976	8 976		-8 976	AF.1 MONETARY GOLD AND SDRs	
	45						45	45		AF.21 CURRENCY	
	45						45	45		Other resident sector Non-monetary financial institutions	
172 497	101 229					1 193	274 918	271 296	-3 621	AF.29 OTHER DEPOSITS	
172 497	101 229					1 193	173 689 101 229	173 449 97 847 14 030 24 375 59 443	-240 -3 381	Monetary financial institutions Other resident sector Non-monetary financial institutions Non-financial corporations Households and non-profit institutions	
						8 133	372 097	373 495	1 399	AF.3 SECURITIES OTHER THAN SHARES (EXCEPT AF.34)	
						8 133	173 314 14 751 184 032	170 762 14 699 188 033 157 095 10 244 20 694	-2 551 -51 4 001	Monetary financial institutions General Government Other resident sector Non-monetary financial institutions Non-financial corporations Households and non-profit institutions	
						85 194	85 194	19 171	-66 022	AF.34 FINANCIAL DERIVATIVES	
							106 001	167 779	61 777	AF.4 LOANS	
							64 888 6 140 34 973	65 204 4 792 97 783 850 96 934	316 -1 348 62 810	Monetary financial institutions General Government Other resident sector Non-monetary financial institutions Non-financial corporations	
		5 076	4 540	4 114			500 504	499 511	-993	AF.5 SHARES AND OTHER EQUITY	
		5 076	4 540	4 114			90 590 4 540 405 374	90 541 2 546 406 423 35 386 360 718 10 320	-48 -1 994 1 049	Monetary financial institutions General Government Other resident sector Non-monetary financial institutions Non-financial corporations Households and non-profit institutions	
				7 922			7 922	7 922		AF.6 INSURANCE TECHNICAL RESERVES	
								46 399	46 399	AF.7 OTHER ACCOUNTS PAYABLE	
172 497	101 273	5 076	4 540	12 036	85 194	18 301	1 355 656	1 385 618	29 962	FINANCIAL ASSETS OF DOMESTIC SECTORS. TOTAL	

EUR millions

17. BALANCE OF PAYMENTS AND INTERNATIONAL INVESTMENT POSITION

17.C Reconciliation between financial assets and liabilities vis-à-vis other euro area residents and the rest of the world and the International Investment Position

17. BALANZA DE PAGOS Y POSICIÓN DE INVERSIÓN INTERNACIONAL
17.C Conciliación entre los activos financieros y pasivos frente a otros residentes en la zona del euro
y al resto del mundo y la Posición de Inversión Internacional

Datos referidos a 2009-III

Cuentas financieras	Posición de Inversión Internacional		Inversiones del exterior en España/ <i>Foreign investment in Spain</i>							
	Inversión directa/ <i>Direct investment</i>		Inversión de cartera/ <i>Portfolio investment</i>							
	Acciones y otras participaciones/ <i>Shares and other equities</i>	Financiación entre empresas relacionadas/ <i>Intercompany debt transactions</i>	Acciones y participaciones/ <i>Equity securities</i>		Bonos y obligaciones/ <i>Bonds and notes</i>			Instrumentos del mercado monetario/ <i>Money market instruments</i>		
			Instituciones financieras monetarias/ <i>Monetary financial institutions</i>	Otros sectores residentes/ <i>Other resident sectors</i>	Instituciones financieras monetarias/ <i>Monetary financial institutions</i>	Administraciones Públicas/ <i>General government</i>	Otros sectores residentes/ <i>Other resident sectors</i>	Instituciones financieras monetarias/ <i>Monetary financial institutions</i>	Administraciones Públicas/ <i>General government</i>	Otros sectores residentes/ <i>Other resident sectors</i>
1	2	3	4	5	6	7	8	9	10	
AF.1 ORO MONETARIO Y DEG										
AF.22 DEPÓSITOS TRANSFERIBLES										
Instituciones financieras monetarias										
AF.29 OTROS DEPÓSITOS										
Instituciones financieras monetarias										
Otros sectores residentes										
<i>Instituciones financieras no monetarias</i>										
AF.331 VALORES DISTINTOS DE ACCIONES A CORTO PLAZO								14 217	31 005	13 242
Instituciones financieras monetarias							14 217			
Administraciones Públicas								31 005		
Otros sectores residentes										13 242
<i>Instituciones financieras no monetarias</i>										
<i>Sociedades no financieras</i>										
AF.332 VALORES DISTINTOS DE ACCIONES A LARGO PLAZO					256 689	219 327	280 283			
Instituciones financieras monetarias					256 689					
Administraciones Públicas						219 327				
Otros sectores residentes							280 283			
<i>Instituciones financieras no monetarias</i>										
<i>Sociedades no financieras</i>										
AF.34 DERIVADOS FINANCIEROS										
AF.4 PRÉSTAMOS		119 100								
Administraciones Públicas		119 100								
Otros sectores residentes										
<i>Instituciones financieras no monetarias</i>										
<i>Sociedades no financieras</i>										
<i>Hogares e instituciones sin fines de lucro</i>										
AF.5 ACCIONES Y OTRAS PARTICIPACIONES	346 228		90 838	128 890						
ACCIONES Y OTRAS PARTIC. (excl. fondos de inversión)	346 228		90 730	126 062						
Instituciones financieras monetarias			90 730							
Otros sectores residentes	346 228			126 062						
<i>Instituciones financieras no monetarias</i>										
<i>Sociedades no financieras</i>										
PARTICIPACIONES EN FONDOS DE INVERSIÓN			109	2 828						
AF.6 RESERVAS TÉCNICAS DE SEGURO										
AF.7 OTRAS CUENTAS PENDIENTES DE PAGO										
TOTAL PASIVOS DE LOS SECTORES RESIDENTES	346 228	119 100	90 838	128 890	256 689	219 327	280 283	14 217	31 005	13 242

2009 Q3 data

2. Liabilities of domestic sectors (financial assets of other euro area residents and the rest of the world)

2. Pasivos de los sectores residentes (activos financieros de otros residentes en la zona del euro y en el resto del mundo)

Millones de euros

Inversiones del exterior en España/Foreign investment in Spain							Derivados financieros/Financial derivatives	Total Posición de Inversión Internacional/Total International Investment Position	Cuentas financieras/Financial accounts	Discrepancia/Discrepancy	International Investment Position
Otras inversiones/Other investment											
Préstamos/Loans		Depósitos/Deposits		Otros pasivos/Other liabilities							
Administraciones Públicas/General government	Otros sectores residentes/Other resident sectors	Instituciones financieras monetarias/Monetary financial institutions	Instituciones financieras monetarias/Monetary financial institutions	Administraciones Públicas/General government	Otros sectores residentes/Other resident sectors						
11	12	13	14	15	16	17	18=1 a 17	19	20=19-18		
								-8 976	-8 976	AF.1 MONETARY GOLD AND SDRs	
		11 173					11 173	11 173		AF.22 TRANSFERABLE DEPOSITS	
		11 173					11 173	11 173		Monetary financial institutions	
		533 914			5 052		538 967	535 175	-3 792	AF.29 OTHER DEPOSITS	
		533 914			5 052		533 914	535 175	1 261	Monetary financial institutions	
							5 052		-5 052	Other resident sector Non-monetary financial institutions	
							58 465	57 059	-1 406	AF.331 SECURITIES OTHER THAN SHARES. SHORT-TERM	
							14 217	13 742	-475	Monetary financial institutions	
							31 005	30 634	-371	General Government	
							13 242	12 682	-560	Other resident sector Non-monetary financial institutions Non-financial corporations	
							756 299	726 203	-30 096	AF.332 SECURITIES OTHER THAN SHARES. LONG-TERM	
							256 689	251 689	-5 000	Monetary financial institutions	
							219 327	197 471	-21 856	General Government	
							280 283	277 043	-3 240	Other resident sector Non-monetary financial institutions Non-financial corporations	
								276 368			
								675			
							90 098	90 098	22 197	-67 901	AF.34 FINANCIAL DERIVATIVES
24 735	162 970						306 804	368 889	62 085	AF.4 LOANS	
24 735	162 970						24 735	23 944	-791	General Government	
							282 070	344 945	62 876	Other resident sector Non-monetary financial institutions Non-financial corporations Households and non-profit institutions	
								4 158			
								338 167			
								2 620			
							565 956	583 141	17 184	AF.5 SHARES AND OTHER EQUITY	
							563 020	579 959	16 939	SHARES AND OTHER EQUITIES (excluding mutual funds shares)	
							90 730	106 348	15 618	Monetary financial institutions	
							472 290	473 612	1 322	Other resident sector Non-monetary financial institutions Non-financial corporations	
								11 163			
								462 449			
							2 936	3 181	245	MUTUAL FUNDS SHARES	
								2 016	2 016	AF.6 INSURANCE TECHNICAL RESERVES	
								45 175	45 175	AF.7 OTHER ACCOUNTS RECEIVABLE	
24 735	162 970	545 087			5 052	90 098	2 327 762	2 342 052	14 290	LIABILITIES OF DOMESTIC SECTORS. TOTAL	

EUR millions

17. BALANCE OF PAYMENTS AND INTERNATIONAL INVESTMENT POSITION

17.C Reconciliation between financial assets and liabilities vis-à-vis other euro area residents and the rest of the world and the International Investment Position

17. BALANZA DE PAGOS Y POSICIÓN DE INVERSIÓN INTERNACIONAL

17.21 Resumen

B) Posición de inversión internacional

Saldos a fin de periodo mm de euros

	Posición de inversión internacional neta (activos-pasivos)	Total excepto Banco de España											Banco de España				
		Posición neta excepto Banco de España (activos-pasivos)	Inversiones directas			Inversiones de cartera (a)			Otras inversiones			Derivados financieros Posición neta (activos-pasivos)	Posición neta Banco de España	Reservas	Activos netos frente al Euro-sistema	Otros activos netos (activos-pasivos) (b)	
			Posición neta (activos-pasivos)	De España en el exterior (activos)	Del exterior en España (pasivos)	Posición neta (activos-pasivos)	De España en el exterior (activos)	Del exterior en España (pasivos)	Posición neta (activos-pasivos)	De España en el exterior (activos)	Del exterior en España (pasivos)						
																	1=2+13
01	R	-242,5	-311,0	-38,2	162,9	201,1	-100,4	232,6	333,1	-172,3	172,5	344,8	...	68,5	38,9	29,2	0,4
02		-303,1	-363,7	-89,2	156,0	245,2	-105,7	256,8	362,5	-168,9	197,4	366,3	...	60,6	38,4	22,7	-0,4
03		-354,3	-410,3	-93,9	175,0	268,9	-102,3	319,8	422,0	-214,2	204,0	418,1	...	56,1	21,2	18,3	16,6
04		-436,4	-504,5	-91,9	207,2	299,1	-203,2	359,3	562,5	-209,4	222,2	431,6	...	68,1	14,5	31,9	21,7
05 IV		-505,5	-577,2	-67,1	258,9	326,0	-273,6	454,7	728,4	-236,5	268,2	504,7	...	71,7	14,6	17,1	40,1
06 I		-529,2	-611,7	-32,2	293,8	326,1	-327,1	476,7	803,8	-252,3	284,9	537,2	-	82,4	15,4	26,8	40,3
II		-544,7	-632,0	-23,8	308,9	332,7	-399,2	444,3	843,5	-209,0	299,5	508,5	-	87,3	14,6	32,2	40,5
III		-596,1	-679,5	-17,1	326,4	343,5	-459,1	447,7	906,8	-203,3	313,1	516,4	-	83,4	15,0	25,4	43,0
IV		-648,2	-743,9	-19,3	331,1	350,4	-508,9	455,7	964,6	-206,1	324,9	530,9	-9,6	95,7	14,7	29,4	51,6
07 I		-696,9	-797,3	-16,8	332,0	348,8	-581,9	461,0	1 042,9	-187,3	359,6	546,9	-11,3	100,4	14,0	31,9	54,5
II		-729,5	-841,6	-9,0	359,4	368,4	-616,0	469,5	1 085,5	-200,7	362,8	563,5	-15,9	112,1	12,9	40,7	58,5
III		-771,4	-861,1	-2,8	364,4	367,2	-640,1	453,7	1 093,9	-200,3	384,5	584,8	-17,9	89,6	12,5	14,8	62,4
IV		-816,8	-895,8	1,6	398,9	397,3	-646,7	440,2	1 086,9	-231,8	379,5	611,3	-18,8	78,9	12,9	1,1	64,9
08 I		-844,6	-925,2	-16,1	398,3	414,4	-605,5	416,3	1 021,9	-282,9	381,2	664,0	-20,7	80,6	13,0	2,8	64,8
II		-862,9	-930,1	-15,7	415,0	430,6	-617,6	396,4	1 014,1	-273,4	417,0	690,4	-23,4	67,2	12,7	-7,5	62,0
III		-866,7	-923,7	-8,0	430,2	438,2	-631,3	382,8	1 014,1	-272,7	422,9	695,6	-11,7	57,0	13,8	-19,6	62,8
IV		-881,3	-932,3	-19,3	428,5	447,8	-603,1	355,5	958,6	-303,4	386,5	690,0	-6,4	50,9	14,5	-30,6	67,0
09 I		-879,6	-931,9	-8,6	439,8	448,4	-587,8	346,9	934,7	-335,6	374,6	710,1	0,0	52,3	15,7	-27,4	64,0
II		-927,1	-972,5	-19,7	443,5	463,3	-605,3	367,6	973,0	-340,2	370,2	710,3	-7,3	45,4	15,1	-30,5	60,7
III		-972,1	-1 009,0	-24,8	440,6	465,3	-653,3	381,2	1 034,5	-326,0	364,3	690,3	-4,9	36,9	18,3	-42,6	61,2
IV		-983,4	-1 027,5	-17,1	448,4	465,5	-683,8	385,4	1 069,2	-325,7	369,8	695,5	-1,0	44,1	19,6	-36,4	60,9

Véanse notas al final del capítulo

17. BALANZA DE PAGOS Y POSICIÓN DE INVERSIÓN INTERNACIONAL

17.22 Inversiones de España en el exterior

B) Posición de inversión internacional

Saldos a fin de periodo mm de euros

	Total	Inversiones de España en el exterior											Derivados financieros	Reservas			
		Inversiones directas			Inversiones de cartera, incluido Banco de España					Otras inversiones, incluido Banco de España							
		Total	Participaciones en el capital	Financiación a empresas relacionadas	Total, excluido Banco de España (a)				Banco de España	Total, excluido Banco de España					Banco de España		
					Total	Acciones y participaciones en fondos de inversión	Bonos y obligaciones	Instrumentos del mercado monetario		Total	Préstamos	Depósitos				Otros activos	
1=2+5+9+10+14+15+16	2=3+4	3	4	5=6 a 8	6	7	8	9	10=11a13	11	12	13	14	15	16		
01	R	636,5	162,9	142,7	20,2	232,6	74,6	146,8	11,2	-	172,5	35,9	131,3	5,4	29,6	...	38,9
02		672,2	156,0	139,2	16,8	256,8	50,7	199,6	6,5	0,5	197,4	35,3	156,1	5,9	23,1	-	38,4
03		754,9	175,0	160,5	14,5	319,8	62,7	246,1	11,0	16,2	204,0	35,8	161,6	6,6	18,7	-	21,2
04		856,9	207,2	189,6	17,6	359,3	78,1	271,4	9,9	20,8	222,2	38,6	175,8	7,8	32,8	-	14,5
05 IV		1 053,7	258,9	236,8	22,1	454,7	104,2	338,3	12,3	37,9	268,2	46,1	212,8	9,3	19,4	-	14,6
06 I		1 138,4	293,8	274,9	19,0	476,7	119,5	345,1	12,2	38,7	284,9	54,2	220,6	10,1	28,9	-	15,4
II		1 140,3	308,9	286,4	22,5	444,3	122,0	310,7	11,6	38,8	299,5	55,4	233,1	11,0	34,2	-	14,6
III		1 170,9	326,4	304,8	21,6	447,7	126,2	308,5	12,9	41,9	313,1	58,4	243,8	10,9	26,8	-	15,0
IV		1 240,6	331,1	307,9	23,2	455,7	133,2	311,9	10,5	50,5	324,9	63,4	249,7	11,8	30,8	33,0	14,7
07 I		1 286,5	332,0	310,9	21,2	461,0	140,7	306,8	13,4	53,3	359,6	59,4	286,2	14,0	33,4	33,2	14,0
II		1 344,2	359,4	343,7	15,7	469,5	153,7	306,8	9,0	57,6	362,8	61,0	286,0	15,8	42,1	39,9	12,9
III		1 336,8	364,4	342,7	21,7	453,7	142,1	303,7	8,0	61,5	384,5	61,4	307,3	15,8	15,9	44,2	12,5
IV		1 345,7	398,9	371,8	27,1	440,2	134,8	298,6	6,8	64,3	379,5	69,0	294,0	16,5	5,2	44,6	12,9
08 I		1 331,6	398,3	370,4	27,9	416,3	105,9	302,6	7,8	64,6	381,2	62,0	302,4	16,7	4,9	53,3	13,0
II		1 366,5	415,0	385,8	29,1	396,4	98,4	286,9	11,1	62,0	417,0	64,1	335,2	17,8	4,8	58,6	12,7
III		1 387,2	430,2	398,1	32,1	382,8	84,5	287,0	11,4	62,7	422,9	70,3	333,9	18,7	4,8	70,1	13,8
IV		1 364,3	428,5	396,4	32,1	355,5	63,8	280,7	11,0	66,2	386,5	74,0	292,6	19,9	4,8	108,3	14,5
09 I		1 357,6	439,8	406,1	33,7	346,9	58,2	274,1	14,6	63,5	374,6	71,6	282,7	20,3	5,5	111,7	15,7
II		1 355,1	443,5	410,0	33,5	367,6	66,3	282,0	19,3	60,3	370,2	74,8	274,4	21,0	5,4	92,9	15,1
III		1 355,7	440,6	408,9	31,7	381,2	77,9	287,7	15,6	60,7	364,3	74,3	269,0	21,0	5,5	85,2	18,3
IV		1 366,7	448,4	412,0	36,3	385,4	85,4	289,0	11,0	60,6	369,8	76,1	272,6	21,2	5,4	77,4	19,6

Véanse notas al final del capítulo

17. BALANZA DE PAGOS Y POSICIÓN DE INVERSIÓN INTERNACIONAL
B) Posición de inversión internacional

17.23 Inversiones de España en el exterior
Inversiones de cartera, incluido Banco de España
Detalle por sectores institucionales

Saldos a fin de periodo

Millones de euros

	Acciones y participaciones en fondos de inversión					Bonos y obligaciones					Instrumentos del mercado monetario				
	Total	Banco de España	Otras Instituciones financieras monetarias	Administraciones públicas	Otros sectores residentes	Total	Banco de España	Otras Instituciones financieras monetarias	Administraciones públicas	Otros sectores residentes	Total	Banco de España	Otras Instituciones financieras monetarias	Administraciones públicas	Otros sectores residentes
	1=2 a 5	2	3	4	5	6=7 a 10	7	8	9	10	11=12a15	12	13	14	15
01	74 596	-	4 299	-	70 296	146 804	-	52 100	-	94 705	11 247	-	6 620	-	4 627
02	50 712	-	3 625	-	47 087	200 085	487	66 265	8	133 325	6 496	-	3 198	0	3 298
03	62 677	-	3 189	-	59 488	255 933	9 787	88 712	55	157 379	17 411	6 441	7 176	0	3 793
04	78 053	-	5 507	-	72 546	290 133	18 761	95 227	895	175 251	11 934	2 053	6 421	-	3 460
05 IV	104 157	-	7 729	-	96 428	369 336	31 086	135 717	5 653	196 880	19 136	6 808	7 645	-	4 683
06 I	119 452	-	8 562	-	110 891	374 070	29 000	129 405	10 552	205 113	21 874	9 671	4 120	-	8 083
II	122 047	-	10 267	-	111 780	337 560	26 838	98 597	10 466	201 659	23 567	12 010	3 092	-	8 465
III	126 170	-	11 700	-	114 469	344 491	35 943	87 239	14 860	206 450	18 892	5 958	4 552	-	8 383
IV	133 193	-	11 594	-	121 599	357 939	45 991	83 707	15 981	212 260	15 063	4 518	2 809	7	7 728
07 I	140 703	-	14 509	-	126 195	352 699	45 853	82 983	18 571	205 291	20 813	7 411	6 008	7	7 388
II	153 730	-	17 683	-	136 047	354 528	47 689	83 814	18 282	204 742	18 893	9 937	1 513	7	7 436
III	142 096	-	18 397	-	123 699	355 452	51 776	81 337	21 295	201 044	17 735	9 757	2 095	7	5 875
IV	134 763	-	15 425	-	119 338	355 065	56 448	84 238	22 003	192 376	14 693	7 848	2 728	-	4 118
08 I	105 912	-	15 276	-	90 636	358 747	56 163	91 638	22 398	188 549	16 233	8 396	2 059	-	5 779
II	98 416	-	12 797	-	85 619	342 998	56 091	84 343	21 932	180 632	17 048	5 945	3 308	-	7 795
III	84 451	-	12 019	-	72 432	346 542	59 566	88 728	25 292	172 957	14 560	3 144	2 837	-	8 579
IV	63 831	-	9 752	-	54 079	344 527	63 858	83 849	26 225	170 595	13 315	2 309	2 231	-	8 775
09 I	58 241	-	7 761	-	50 480	337 318	63 259	86 563	19 375	168 121	14 884	281	5 224	0	9 379
II	66 314	-	7 962	-	58 352	341 854	59 814	91 301	17 743	172 996	19 765	480	8 375	0	10 910
III	77 896	-	8 553	-	69 343	347 818	60 141	96 106	14 751	176 821	16 146	532	8 402	0	7 212
IV	85 422	-	8 910	-	76 512	349 212	60 233	94 184	14 120	180 675	11 370	366	5 656	0	5 349

Véanse notas al final del capítulo

17. BALANZA DE PAGOS Y POSICIÓN DE INVERSIÓN INTERNACIONAL
B) Posición de inversión internacional

17.24 Inversiones de España en el exterior
Otras inversiones, incluido Banco de España
Detalle por sectores institucionales

Saldos a fin de periodo

Millones de euros

	Préstamos				Depósitos				Otros activos financieros	
	Total	Instituciones financieras monetarias	Administraciones Públicas	Otros sectores residentes	Total	Banco de España	Otras instituciones financieras monetarias	Otros sectores residentes	Total	del cual:
	1=2 a 4	2	3	4	5=6 a 8	6	7	8	9	10
01	35 876	25 809	8 972	1 096	160 428	29 156	72 543	58 729	5 795	3 736
02	35 315	25 011	9 034	1 270	178 791	22 650	87 131	69 010	6 377	3 916
03	35 830	25 858	8 370	1 603	179 832	18 269	87 145	74 418	7 007	4 427
04	38 554	27 451	9 222	1 881	208 164	32 350	92 422	83 392	8 274	5 220
05 IV	46 070	34 787	9 522	1 760	231 716	18 918	123 621	89 176	9 766	6 511
06 I	54 233	45 972	6 606	1 655	249 066	28 504	130 704	89 859	10 501	6 948
II	55 423	46 813	6 907	1 703	266 836	33 755	140 831	92 250	11 394	7 017
III	58 438	50 307	6 347	1 785	270 160	26 398	148 152	95 610	11 377	7 354
IV	63 394	52 777	8 798	1 819	280 018	30 333	154 144	95 541	12 210	7 156
07 I	59 391	50 807	6 720	1 863	319 151	32 964	190 119	96 069	14 455	8 612
II	60 989	52 718	6 569	1 702	327 642	41 633	187 369	98 640	16 241	9 322
III	61 355	53 399	5 786	2 170	322 812	15 463	206 187	101 162	16 276	9 669
IV	68 954	58 030	8 917	2 006	298 836	4 793	194 931	99 112	16 924	9 806
08 I	62 000	54 399	5 648	1 953	306 955	4 509	201 852	100 593	17 148	10 527
II	64 065	55 636	6 057	2 373	339 530	4 352	231 255	103 923	18 220	10 309
III	70 318	61 775	5 996	2 547	338 226	4 352	228 558	105 316	19 119	11 040
IV	74 046	61 742	9 443	2 861	296 925	4 352	189 955	102 618	20 368	11 682
09 I	71 580	62 386	6 480	2 715	287 516	4 787	181 457	101 272	20 941	11 713
II	74 751	63 900	7 011	3 839	279 229	4 786	174 853	99 590	21 634	11 934
III	74 319	64 888	6 140	3 291	273 770	4 790	167 706	101 273	21 652	12 036
IV	76 082	62 704	10 071	3 307	277 345	4 786	171 762	100 798	21 867	12 018

17. BALANZA DE PAGOS Y POSICIÓN DE INVERSIÓN INTERNACIONAL

B) Posición de inversión internacional

Saldos a fin de periodo

	Activos de reserva y otros activos en moneda extranjera Valores de mercado					Drenajes netos de liquidez en moneda extranjera (a) (operaciones con vencimiento residual de hasta un año) Valores nominales						
	Total	Banco de España			Tesoro Público	Total	Banco de España			Tesoro Público		
		Total	Activos de reserva (b)	Otros activos en moneda extranjera	Activos en moneda extranjera		Total	Pre-determinados	Contingentes	Total	Pre-determinados	Contingentes
1=2+5	2=3+4	3	4	5	6=7+10	7=8+9	8	9	10=11+12	11	12	
05	16 932	16 932	14 601	2 331	-	-6 436	-5 132	-5 132	-	-1 305	-1 196	-108
06	15 912	15 912	14 685	1 228	-	-5 521	-5 492	-5 492	-	-29	-27	-1
07	15 536	15 536	12 946	2 590	-	-5 521	-5 459	-5 459	-	-62	-24	-38
08	24 743	24 743	14 546	10 197	-	-9 698	-8 320	-8 320	-	-1 378	-1 378	-
08 Oct	22 234	22 234	14 037	8 197	-	-8 759	-8 799	-8 799	-	40	40	-
Nov	23 997	23 997	15 150	8 848	-	-8 656	-8 647	-8 647	-	-8	-8	-
Dic	24 743	24 743	14 546	10 197	-	-9 698	-8 320	-8 320	-	-1 378	-1 378	-
09 Ene	20 822	20 822	16 033	4 789	-	-3 327	-3 319	-3 319	-	-8	-8	-
Feb	21 496	21 496	16 519	4 978	-	-3 067	-3 059	-3 059	-	-8	-8	-
Mar	21 391	21 391	15 663	5 728	-	-4 136	-4 064	-4 064	-	-72	-72	-
Abr	20 831	20 831	15 490	5 341	-	-3 724	-3 649	-3 649	-	-75	-75	-
May	18 360	18 360	15 225	3 135	-	-1 868	-1 791	-1 791	-	-77	-77	-
Jun	17 361	17 361	15 142	2 219	-	-683	-599	-599	-	-85	-79	-6
Jul	16 588	16 588	15 454	1 134	-	-276	-192	-192	-	-85	-78	-6
Ago	18 637	18 637	18 106	531	-	-94	-11	-11	-	-82	-76	-6
Sep	18 550	18 550	18 301	248	-	-296	-204	-204	-	-92	-85	-6
Oct	18 608	18 608	18 402	206	-	-2 727	-2 634	-2 634	-	-93	-86	-6
Nov	19 104	19 104	18 946	158	-	-2 688	-2 597	-2 597	-	-91	-85	-7
Dic	19 657	19 657	19 578	79	-	-2 801	-2 708	-2 708	-	-93	-87	-6
10 Ene	19 922	19 922	20 047	-125	-	-2 889	-2 793	-2 793	-	-96	-89	-7
Feb	20 665	20 665	20 859	-194	-	-2 969	-2 875	-2 875	-	-95	-88	-7
Mar	20 766	20 766	20 918	-152	-	-2 918	-2 894	-2 894	-	-23	-17	-7
Abr	21 609	21 609	21 657	-48	-	-2 953	-2 930	-2 930	-	-24	-17	-7

Véanse notas al final del capítulo

17.25 Inversiones de España en el exterior

Reservas internacionales y liquidez en moneda extranjera

Millones de euros

17. BALANZA DE PAGOS Y POSICIÓN DE INVERSIÓN INTERNACIONAL

B) Posición de inversión internacional

Saldos a fin de periodo

	Activos de reserva									Pro memoria								
	Millones de euros									Millones de DEG								
	Total	Divisas convertibles			Posición de reserva en el FMI	DEG	Oro monetario	Derivados financieros	Oro monetario en millones de onzas troy	Posición de reserva en el FMI				Tenencias de DEG			Otros activos frente al FMI	
		Total	Valores	Depósitos						Total	Tramo de reserva		Nuevos acuerdos para préstamos (NAP)	Total	Asignados	Adquisiciones (+) Utilizaciones (-)		
1=2+5 a 8	2=3+4	3	4	5	6	7	8	9	10=	11=	12	13	14	15=	16	17	18	
05	14 601	7 306	5 801	1 505	636	281	6 400	-21	14,72	526	526	3 049	2 523	-	232	299	-67	124
06	14 685	7 533	6 542	990	303	254	6 467	127	13,40	265	265	3 049	2 784	-	223	352	-129	103
07	12 946	7 285	6 668	616	218	252	5 145	46	9,05	202	202	3 049	2 847	-	235	352	-117	116
08	14 546	8 292	7 951	340	467	160	5 627	-	9,05	422	422	3 049	2 627	-	145	352	-207	222
08 Dic	14 546	8 292	7 951	340	467	160	5 627	-	9,05	422	422	3 049	2 627	-	145	352	-207	222
09 Ene	16 033	8 889	8 471	417	492	173	6 479	-	9,05	422	422	3 049	2 627	-	149	352	-203	219
Feb	16 519	9 040	8 630	409	490	173	6 816	-	9,05	422	422	3 049	2 627	-	149	299	-150	219
Mar	15 663	8 691	8 316	375	556	167	6 249	-	9,05	496	496	3 049	2 553	-	149	299	-150	219
Abr	15 490	8 713	8 308	405	560	168	6 050	-	9,05	496	496	3 049	2 553	-	149	299	-150	220
May	15 225	8 180	7 808	372	632	156	6 257	-	9,05	576	576	3 049	2 473	-	142	299	-157	227
Jun	15 142	8 372	7 841	531	693	48	6 028	-	9,05	686	686	3 049	2 363	-	44	299	-255	325
Jul	15 454	8 693	8 184	510	693	51	6 017	-	9,05	631	631	3 049	2 418	-	46	299	-253	323
Ago	18 106	8 860	8 338	522	692	2 531	6 023	-	9,05	631	631	3 049	2 418	-	2 306	2 559	-253	324
Sep	18 301	8 644	8 133	511	682	2 785	6 191	-	9,05	631	631	3 049	2 418	-	2 576	2 828	-252	324
Oct	18 402	8 578	8 068	509	678	2 767	6 379	-	9,05	217	217	3 049	2 832	-	2 576	2 828	-251	324
Nov	18 946	8 570	8 064	505	533	2 761	7 083	-	9,05	497	497	3 049	2 552	-	2 576	2 828	-252	324
Dic	19 578	8 876	8 379	497	541	3 222	6 938	-	9,05	497	497	3 049	2 552	-	2 960	2 828	133	329
10 Ene	20 047	9 177	8 674	503	554	3 296	7 020	-	9,05	497	497	3 049	2 552	-	2 962	2 828	134	328
Feb	20 859	9 456	8 895	561	662	3 344	7 396	-	9,05	586	586	3 049	2 462	-	2 961	2 828	133	328
Mar	20 918	9 473	8 955	517	661	3 332	7 452	-	9,05	586	586	3 049	2 462	-	2 958	2 828	131	328
Abr	21 657	9 627	9 097	530	644	3 352	8 034	-	9,05	567	567	3 049	2 482	-	2 954	2 828	126	330

Véanse notas al final del capítulo

17. BALANZA DE PAGOS Y POSICIÓN DE INVERSIÓN INTERNACIONAL
B) Posición de inversión internacional

17.27 Inversiones del exterior en España

Saldos a fin de periodo *Millones de euros*

	Total	Inversiones directas			Inversiones de cartera (a)				Otras inversiones, incluido Banco de España					Derivados financieros
		Total	Acciones y otras participaciones de capital	Financiación a empresas relacionadas	Total	Acciones y participaciones en fondos de inversión	Bonos y obligaciones	Instrumentos del mercado monetario	Total, excluido Banco de España				Banco de España (b)	
									Total	Préstamos	Depósitos pasivos	Otros		
01	R 879 049	201 128	164 360	36 768	333 076	144 151	185 626	3 299	344 845	88 013	256 223	609	-	...
02	975 271	245 166	194 711	50 456	362 459	116 967	240 805	4 687	366 275	92 646	273 244	385	1 371	-
03	1 109 170	268 925	207 096	61 828	422 044	147 878	267 231	6 935	418 109	100 271	317 445	393	92	-
04	1 293 290	299 150	231 649	67 501	562 490	183 211	372 159	7 120	431 635	103 662	326 316	1 657	16	-
05 IV	1 559 176	325 963	250 641	75 322	728 382	197 347	524 209	6 826	504 705	119 729	383 453	1 524	126	-
06 I	1 667 615	326 079	252 299	73 779	803 794	214 645	580 612	8 536	537 207	140 743	394 908	1 556	535	-
II	1 685 022	332 695	259 517	73 179	843 498	206 547	626 862	10 089	508 500	137 253	369 948	1 300	328	-
III	1 767 030	343 546	264 483	79 063	906 765	232 494	658 286	15 985	516 403	143 187	371 459	1 756	316	-
IV	1 888 798	350 438	271 313	79 125	964 580	245 683	703 023	15 874	530 930	149 128	380 546	1 257	281	42 569
07 I	1 983 398	348 832	270 262	78 570	1 042 902	256 118	765 250	21 534	546 855	150 271	394 555	2 029	322	44 487
II	2 073 729	368 417	282 940	85 477	1 085 503	266 845	796 476	22 181	563 530	157 074	403 743	2 713	423	55 856
III	2 108 255	367 224	284 973	82 250	1 093 863	269 798	801 614	22 452	584 822	164 250	418 029	2 542	277	62 069
IV	2 162 534	397 278	306 582	90 696	1 086 940	282 331	778 008	26 601	611 279	167 701	441 691	1 888	3 550	63 487
08 I	2 176 162	414 439	327 169	87 270	1 021 860	235 984	758 196	27 680	664 006	169 599	491 803	2 604	1 855	74 001
II	2 229 402	436 417	339 614	91 003	1 014 059	216 631	762 887	34 541	690 385	173 889	512 984	3 513	12 326	82 016
III	2 253 929	438 177	339 835	98 342	1 014 111	200 218	764 809	49 084	695 607	179 571	512 829	3 207	24 276	81 757
IV	2 245 647	447 809	342 565	105 243	958 599	170 787	749 779	38 033	689 979	180 612	504 878	4 490	35 233	114 027
09 I	2 237 221	448 368	342 071	106 297	934 687	142 867	740 756	51 064	710 137	184 393	520 142	5 602	32 491	111 538
II	2 282 252	463 295	341 282	122 013	972 982	178 368	740 327	54 287	710 347	186 297	519 033	5 017	35 596	100 032
III	2 327 762	465 327	346 228	119 100	1 034 492	219 729	756 299	58 465	690 306	187 705	497 549	5 052	47 538	90 098
IV	2 350 077	465 466	346 049	119 417	1 069 209	223 882	768 001	77 326	695 505	184 345	506 453	4 707	41 400	78 498

Véanse notas al final del capítulo

17. BALANZA DE PAGOS Y POSICIÓN DE INVERSIÓN INTERNACIONAL
B) Posición de inversión internacional

17.28 Inversiones del exterior en España
Inversiones de cartera
Detalle por sectores institucionales

Saldos a fin de periodo *Millones de euros*

	Acciones y participaciones en fondos de inversión			Bonos y obligaciones			Instrumentos del mercado monetario				
	Total	Instituciones financieras monetarias	Otros sectores residentes	Total	Administraciones Públicas	Instituciones financieras monetarias	Otros sectores residentes	Total	Administraciones Públicas	Instituciones financieras monetarias	Otros sectores residentes
01	R 144 151	45 351	98 800	185 626	151 221	23 356	11 049	3 299	1 598	128	1 573
02	116 967	41 247	75 720	240 805	178 245	38 770	23 790	4 687	1 340	346	3 001
03	147 878	52 230	95 648	267 231	157 552	61 652	48 027	6 935	4 312	326	2 297
04	183 211	65 571	117 640	372 159	181 878	104 720	85 561	7 120	2 776	301	4 043
05 IV	197 347	74 882	122 465	524 209	192 798	164 457	166 955	6 826	2 465	981	3 380
06 I	214 645	81 961	132 684	580 612	191 300	193 633	195 679	8 536	4 628	1 003	2 905
II	206 547	75 657	130 891	626 862	191 381	208 797	226 684	10 089	3 620	2 186	4 283
III	232 494	85 914	146 580	658 286	188 569	225 647	244 071	15 985	6 070	5 274	4 641
IV	245 683	95 784	149 899	703 023	191 871	236 038	275 114	15 874	4 836	6 252	4 786
07 I	256 118	89 156	166 962	765 250	195 781	252 211	317 258	21 534	4 901	11 331	5 303
II	266 845	92 366	174 480	796 476	190 503	269 682	336 291	22 181	5 446	11 316	5 418
III	269 798	87 360	182 438	801 614	182 455	273 907	345 252	22 452	4 820	15 079	2 553
IV	282 331	95 561	186 769	778 008	173 266	261 177	343 564	26 601	4 653	21 248	701
08 I	235 984	80 319	155 665	758 196	173 668	256 302	328 226	27 680	6 329	20 424	927
II	216 631	72 793	143 838	762 887	177 009	258 374	327 505	34 541	5 594	22 729	6 217
III	200 218	68 479	131 739	764 809	187 624	258 393	318 792	49 084	9 722	21 269	18 093
IV	170 787	53 871	116 916	749 779	198 366	249 210	302 204	38 033	12 330	12 224	13 479
09 I	142 867	41 495	101 372	740 756	204 659	248 405	287 691	51 064	15 801	15 198	20 066
II	178 368	66 798	111 570	740 327	211 201	250 957	278 170	54 287	21 125	14 200	18 962
III	219 729	90 838	128 890	756 299	219 327	256 689	280 283	58 465	31 005	14 217	13 242
IV	223 882	94 898	128 983	768 001	229 356	259 568	279 077	77 326	44 479	14 873	17 974

Véanse notas al final del capítulo

17. BALANZA DE PAGOS Y POSICIÓN DE INVERSIÓN INTERNACIONAL

B) Posición de inversión internacional

Saldos a fin de periodo

	Préstamos			Depósitos			Otros pasivos	
	Total 1=2+3	Administraciones Públicas 2	Otros sectores residentes 3	Instituciones financieras monetarias			Total (a) 7	Del cual Otros sectores residentes 8
				Total 4=5+6	Banco de España 5	Otras instituciones financieras monetarias 6		
01	88 013	12 263	75 750	256 223	-	256 223	609	609
02	92 646	13 544	79 102	274 615	1 371	273 244	385	385
03	100 271	12 963	87 308	317 537	92	317 445	393	393
04	103 662	17 568	86 094	326 332	16	326 316	1 657	1 657
05 IV	119 729	18 149	101 579	383 579	126	383 453	1 524	1 524
06 I	140 743	18 152	122 591	395 444	535	394 908	1 556	1 556
II	137 253	18 347	118 907	370 276	328	369 948	1 300	1 300
III	143 187	19 542	123 645	371 775	316	371 459	1 756	1 756
IV	149 128	18 878	130 251	380 826	281	380 546	1 257	1 257
07 I	150 271	18 712	131 559	394 877	322	394 555	2 029	2 029
II	157 074	19 185	137 889	404 167	423	403 743	2 713	2 713
III	164 250	19 870	144 380	418 307	277	418 029	2 542	2 542
IV	167 701	19 916	147 785	445 241	3 550	441 691	1 888	1 888
08 I	169 599	20 168	149 431	493 658	1 855	491 803	2 604	2 604
II	173 889	19 666	154 223	525 310	12 326	512 984	3 513	3 513
III	179 571	20 412	159 160	537 106	24 276	512 829	3 207	3 207
IV	180 612	22 920	157 692	540 111	35 233	504 878	4 490	4 490
09 I	184 393	22 020	162 373	552 633	32 491	520 142	5 602	5 602
II	186 297	23 634	162 663	554 629	35 596	519 033	5 017	5 017
III	187 705	24 735	162 970	545 087	47 538	497 549	5 052	5 052
IV	184 345	24 933	159 412	547 852	41 400	506 453	4 707	4 707

17.29 Inversiones del exterior en España

Otras inversiones, incluido Banco de España

Detalle por sectores institucionales

Millones de euros

17. BALANZA DE PAGOS Y POSICIÓN DE INVERSIÓN INTERNACIONAL

B) Posición de Inversión Internacional

Saldos a fin de periodo

	Administraciones Públicas						Otros sectores residentes									
	Total 1=2+7	Total 2=3 a 6	Estado 3	Comuni- dades Autó- nomas 4	Corpora- ciones Locales 5	Organis- mos Autó- nomos del Estado y Seguridad Social 6	Total 7=8a10 +15-16	Empre- sas de segu- ros y fondo- s de pensi- ones 8	Institu- ciones inver- sión colectiva y socie- dades de valores 9	Empresas no financieras					Per- sonas físicas 15	Prést- mos entre empresas relacio- nadas (a) 16
										Total 10=11a14	Grandes Empre- sas Públicas 11	Otras eléctricas 12	Autopistas 13	Otras empre- sas 14		
01	88 013	12 263	4 085	6 976	811	392	75 750	66	1 986	119 860	89	10 359	295	109 117	483	46 645
02	92 646	13 544	3 422	8 766	873	484	79 102	77	2 031	138 491	39	12 615	298	125 539	613	62 110
03	100 271	12 963	2 327	9 174	902	561	87 308	73	2 921	167 518	54	13 844	375	153 245	722	83 926
04	103 662	17 568	5 304	10 399	1 269	597	86 094	79	2 884	178 830	52	13 715	944	164 118	861	96 560
05 IV	119 729	18 149	3 261	12 369	1 916	604	101 579	101	3 582	205 191	100	12 596	672	191 823	927	108 223
06 I	140 743	18 152	3 135	12 496	2 018	504	122 591	98	2 704	229 875	73	10 524	676	218 602	1 003	111 773
II	137 253	18 347	3 081	12 708	2 159	399	118 907	109	2 267	227 842	73	9 981	721	217 067	1 088	112 734
III	143 187	19 542	3 961	12 893	2 289	399	123 645	105	2 715	234 364	73	10 364	781	223 146	1 124	114 997
IV	149 128	18 878	3 254	12 679	2 520	424	130 251	86	4 179	243 178	73	11 067	779	231 259	1 175	118 702
07 I	150 271	18 712	2 799	12 619	2 870	425	131 559	72	3 806	254 448	73	11 562	1 136	241 677	1 236	128 003
II	157 074	19 185	3 050	12 842	2 871	422	137 889	71	5 311	271 654	73	15 877	779	254 926	1 301	140 448
III	164 250	19 870	3 567	13 107	2 954	242	144 380	71	5 945	269 582	73	13 798	779	254 932	1 519	132 736
IV	167 701	19 916	2 473	14 125	3 046	272	147 785	70	5 915	282 597	73	12 939	842	268 744	1 778	142 576
08 I	169 599	20 168	2 231	14 746	2 922	269	149 431	64	4 238	285 133	71	13 230	796	271 037	2 233	142 237
II	173 889	19 666	1 484	14 857	2 940	385	154 223	52	3 753	296 608	71	14 088	1 016	281 433	2 295	148 485
III	179 571	20 412	1 778	15 288	2 961	385	159 160	751	3 328	305 429	71	15 131	1 044	289 183	2 319	152 668
IV	180 612	22 920	3 383	16 193	2 950	395	157 692	821	2 427	310 954	71	15 800	1 099	293 984	2 376	158 887
09 I	184 393	22 020	1 867	16 808	2 940	405	162 373	784	2 553	317 304	69	16 480	1 178	299 577	2 558	160 826
II	186 297	23 634	2 366	18 003	2 862	403	162 663	783	2 286	337 986	69	16 610	1 272	320 034	2 591	180 983
III	187 705	24 735	2 047	19 349	2 936	403	162 970	836	2 439	338 167	63	18 132	1 306	318 667	2 620	181 092
IV	184 345	24 933	1 872	19 708	2 983	370	159 412	1 066	1 958	334 569	63	17 647	1 013	315 846	2 636	180 817

Véanse notas al final del capítulo

17. BALANZA DE PAGOS Y POSICIÓN DE INVERSIÓN INTERNACIONAL
B) Posición de Inversión Internacional

17.31 Inversiones del exterior en España. Otras Inversiones.
Préstamos recibidos por las AAPP y OSR.
Detalle por prestamistas

Saldos a fin de periodo

Millones de euros

	Acreedores oficiales						Otros acreedores				Préstamos entre empresas relacionadas (a)
	Total	Administraciones Públicas	Banco Europeo de Inversiones	Eurofima	Otros	Total	Entidades de crédito	Empresas no financieras	Personas físicas		
	1=2+7-11	2=3 a 6	3	4	5	6	7=8 a 10	8	9	10	11
01	88 013	19 502	1 740	15 915	1 613	234	115 157	63 327	51 721	108	46 645
02	92 646	19 456	1 253	16 496	1 495	212	135 301	72 705	62 482	113	62 110
03	100 271	20 564	423	18 703	1 106	332	163 633	81 795	81 731	107	83 926
04	103 662	22 338	191	20 422	1 378	348	177 884	90 259	87 511	114	96 560
05 / IV	119 729	26 131	312	23 809	1 668	341	201 821	105 541	96 131	150	108 223
06 /	140 743	26 784	185	24 598	1 668	332	225 731	123 655	101 873	203	111 773
II	137 253	27 471	157	25 113	1 868	333	222 516	118 438	103 878	200	112 734
III	143 187	28 721	1 181	25 316	1 868	355	229 463	121 761	107 492	210	114 997
IV	149 128	29 298	474	26 622	1 868	333	238 533	127 691	110 620	223	118 702
07 /	150 271	30 106	27	27 906	1 868	305	248 169	129 575	118 373	221	128 003
II	157 074	30 682	425	28 191	1 760	305	266 840	136 930	129 737	173	140 448
III	164 250	31 906	1 311	28 489	1 806	300	265 081	143 287	121 622	172	132 736
IV	167 701	31 944	929	28 927	1 806	282	278 333	146 563	131 586	184	142 576
08 /	169 599	33 345	484	30 775	1 805	281	278 491	145 181	133 108	202	142 237
II	173 889	33 400	88	31 175	1 856	281	288 974	148 297	140 462	215	148 485
III	179 571	33 786	420	31 242	1 856	268	298 453	152 955	145 312	186	152 668
IV	180 612	38 182	2 025	33 733	2 176	249	301 316	149 925	151 198	194	158 887
09 /	184 393	38 011	557	35 036	2 176	242	307 208	154 344	152 645	220	160 826
II	186 297	40 002	1 055	36 562	2 175	209	327 277	153 855	173 211	212	180 983
III	187 705	41 570	786	38 403	2 175	206	327 228	154 361	172 652	214	181 092
IV	184 345	42 914	610	39 655	2 461	187	322 249	151 163	170 867	219	180 817

Véanse notas al final del capítulo

NOTAS A LOS CUADROS DEL CAPÍTULO 17. BALANZA DE PAGOS Y POSICIÓN DE INVERSIÓN INTERNACIONAL

Cuadro 17.A

Fuente: Banco de España. Cifras elaboradas según la 5ª edición del Manual de Balanza de Pagos (1993).

- Tanto la variación de activos como la variación de pasivos deben entenderse netas de sus correspondientes amortizaciones.
- Incluye, principalmente, préstamos, depósitos y operaciones simultáneas y con pacto de recompra.
- Un signo negativo (positivo) supone un aumento (disminución) de los activos del Banco de España frente al exterior.

Cuadro 17.6

- Patentes, derechos de autor, marcas comerciales, alquileres y otros contratos transferibles.

Cuadro 17.21

a. A partir de diciembre de 2002, los datos de inversión de cartera se calculan con un nuevo sistema de información (véase la Circular del Banco de España nº 2/2001 y la nota de novedades de los indicadores económicos). En la rúbrica 'acciones y participaciones en fondos de inversión' de los otros sectores residentes la incorporación de los nuevos datos supone una ruptura muy significativa de la serie histórica, tanto en activos financieros como en pasivos, por lo que se ha realizado una revisión desde 1992. Si bien el cambio metodológico que introduce el nuevo sistema afecta también al resto de las rúbricas, su efecto no justifica una revisión completa de las series.

b. No se incluye la contrapartida de la asignación de DEG por parte del FMI. Estas asignaciones (cuyos importes, para el caso español, pueden deducirse del cuadro 17.26) se han recogido siguiendo la metodología establecida en la quinta edición del *Manual de Balanza de Pagos* del FMI, actualmente utilizada para la elaboración de las estadísticas de Balanza de Pagos y de PII. Las asignaciones de DEG se han registrado, por tanto, en la PII como un incremento de los activos de reserva, sin contrapartida en ninguna otra rúbrica, y no se han registrado como transacciones en la BP.

La sexta edición del citado Manual, cuya finalización se ha producido recientemente y que los países irán adoptando progresivamente según sus planes nacionales, establece, por el contrario, que las asignaciones de DEG supondrán, además de incrementos de los activos de reserva, un incremento de los pasivos a largo plazo del país receptor. Por tanto, de acuerdo con este manual, las asignaciones de DEG, deberán registrarse en los activos de reserva y, además, en los pasivos de otra inversión, con lo que la PII neta del país no se verá afectada. Además, tanto la variación de activos de reserva como la de pasivos de otra inversión deberán registrarse como transacciones en la BP. El FMI ha decidido aplicar, en sus publicaciones, el nuevo estándar metodológico para las asignaciones de DEG a partir de la asignación de agosto y septiembre de 2009. Por el contrario, los países pertenecientes a la Unión Europea deben esperar, para adoptar los nuevos criterios metodológicos de contabilización que establece la sexta edición del Manual, a la modificación de los Reglamentos Comunitarios y del BCE que regulan la recopilación y difusión de estadísticas de forma coordinada. Esta modificación está prevista a partir del año 2014, por lo que, hasta dicha fecha, los datos que publicará el FMI sobre España diferirán de los que se difunden en los datos nacionales.

Cuadro 17.22

Nota: Véase la nota a del cuadro 17.21.

Cuadro 17.23

Nota: Véase la nota a del cuadro 17.21.

Cuadro 17.25

- Un signo negativo (positivo) indica una disminución (aumento) de la liquidez.
- Este importe coincide con el de la columna 1 del cuadro 17.26.

Cuadro 17.26

Nota: A partir de enero de 1999 no se consideran activos de reserva los denominados en euros ni los denominados en monedas distintas del euro frente a los residentes en países de la zona del euro, (estas rúbricas figuran en los cuadros 7A, 7.5 y 7.11). Hasta diciembre de 1998, los datos en pesetas se han convertido a euros con el tipo irrevocable. Desde enero de 1999, todos los activos de reserva se valoran a precios de mercado.

Desde enero de 2000 los datos de activos de reserva están elaborados de acuerdo con las nuevas normas metodológicas publicadas por el FMI en el documento 'International Reserves and Foreign Currency Liquidity Guidelines for a Data Template', octubre 2001, (<http://dsbb.imf.org/Applications/web/sdds-guide>). Con esta nueva definición, el importe total de activos de reserva a 31 de diciembre de 1999 hubiera sido de 37.835 millones de euros, en lugar de los 37288 millones de euros que se recogen en la serie.

Las principales rúbricas de los activos de reserva se actualizan en la primera semana de cada mes, con referencia a fin del mes anterior y se difunden en el indicador económico 7.8.

Cuadro 17.27

- Véase la nota a del cuadro 17.21.
- Véase la nota b del cuadro 17.21.

Cuadro 17.28

Nota: Véase la nota a del cuadro 17.21.

Cuadro 17.29

- Véase la nota b del cuadro 17.21.

Cuadro 17.30

a. Esta serie -no incluida en la col.7, porque los préstamos de matrices extranjeras, o de empresas extranjeras indirectamente relacionadas figuran como inversión directa en la columna 4 del cuadro 17.27, y los préstamos de filiales extranjeras como menor inversión directa en la columna 4 del cuadro 17.22,- no se ha podido deducir de los componentes de las empresas (col. 8 a 14), lo que ha obligado a introducir este ajuste.

Cuadro 17.31

- Estos importes están deducidos de la columna 1, pero no de las restantes columnas. (Véase nota del cuadro 17.30).

18. ESTADÍSTICAS DE ADUANAS

18.1 Importaciones/introducciones
y exportaciones/expediciones

Ministerio de Economía y Hacienda

Millones de euros

	Importaciones / introducciones			Exportaciones / expediciones			Saldo		
	Total	Energéticas	No energéticas	Total	Energéticas	No energéticas	Total	Energéticas	No energéticas
	1=2+3	2	3	4=5+6	5	6	7=4-1	8=5-2	9=6-3
02	175 268	19 065	156 203	133 268	3 327	129 941	-42 000	-15 738	-26 263
03	185 114	19 319	165 795	138 119	3 979	134 140	-46 995	-15 340	-31 655
04	208 411	23 555	184 856	146 925	5 185	141 739	-61 486	-18 369	-43 117
05	232 954	32 922	200 032	155 005	6 381	148 623	-77 950	-26 541	-51 409
06	262 687	41 464	221 223	170 439	7 483	162 956	-92 249	-33 981	-58 267
07	285 038	42 772	242 266	185 023	8 238	176 786	-100 015	-34 535	-65 481
08	283 388	55 480	227 908	189 228	12 032	177 196	-94 160	-43 448	-50 712
09	208 437	34 218	174 219	158 254	6 806	151 449	-50 183	-27 413	-22 770
08 Dic	P 20 072	3 647	16 425	13 142	765	12 377	-6 930	-2 882	-4 048
09 Ene	P 15 591	2 486	13 105	11 092	564	10 529	-4 498	-1 922	-2 577
Feb	P 18 268	3 170	15 099	12 401	533	11 868	-5 868	-2 637	-3 231
Mar	P 17 372	2 628	14 743	13 714	499	13 215	-3 657	-2 129	-1 528
Abr	P 16 828	2 677	14 151	13 192	468	12 724	-3 636	-2 209	-1 427
May	P 16 160	2 678	13 481	12 893	642	12 252	-3 266	-2 037	-1 230
Jun	P 17 131	2 651	14 480	13 896	623	13 273	-3 235	-2 028	-1 207
Jul	P 17 706	3 045	14 661	14 475	525	13 950	-3 231	-2 520	-711
Ago	P 14 595	2 983	11 612	10 072	535	9 538	-4 523	-2 448	-2 074
Sep	P 19 303	2 833	16 470	13 871	587	13 284	-5 432	-2 247	-3 185
Oct	P 18 828	3 040	15 787	14 918	709	14 210	-3 909	-2 332	-1 578
Nov	P 18 923	3 051	15 872	14 068	533	13 535	-4 855	-2 518	-2 337
Dic	P 17 733	2 975	14 757	13 661	589	13 073	-4 071	-2 386	-1 685
10 Ene	P 16 601	3 077	13 525	12 092	477	11 614	-4 510	-2 599	-1 910
Feb	P 17 548	3 214	14 334	13 986	401	13 586	-3 562	-2 813	-748
Mar	P 20 945	3 688	17 257	16 652	632	16 021	-4 292	-3 056	-1 236

18. ESTADÍSTICAS DE ADUANAS

18.2 Por productos

A) Importaciones/introducciones

Ministerio de Economía y Hacienda

Millones de euros

	Productos energéticos			Productos no energéticos											
	Total	Inter-medios	De consumo	Total	Bienes intermedios			Bienes de consumo					Bienes de capital		
					Total	Agrícolas	Indus-triales	Total	Alimen-ticios	No duraderos	Duraderos		Total	de los que	
											Total	del cual auto-móviles		Maqui-naria	Trans-porte
1=2+5	2=3+4	3	4	5=6+9+14	6=7+8	7	8	9=10a12	10	11	12	13	14	15	16
02	175 268	19 065	18 900	165 156 203	87 558	4 134	83 424	49 285	11 448	16 436	21 401	12 978	19 360	12 616	4 150
03	185 114	19 319	19 171	148 165 795	91 549	3 668	87 881	54 017	12 357	17 827	23 833	14 161	20 228	13 186	4 206
04	208 411	23 555	23 412	143 184 856	100 625	3 729	96 896	61 612	13 339	19 663	28 609	17 462	22 620	14 666	5 044
05	232 954	32 922	32 768	154 200 032	105 653	4 367	101 285	67 499	14 122	21 967	31 410	18 520	26 881	16 125	7 593
06	262 687	41 464	41 242	222 221 223	120 921	4 066	116 855	72 292	14 815	24 034	33 443	19 246	28 010	18 082	6 206
07	285 038	42 772	42 444	329 242 266	134 999	5 059	129 940	77 921	16 192	26 383	35 346	21 205	29 346	20 163	5 075
08	283 388	55 480	55 237	243 227 908	130 023	5 914	124 110	72 143	16 089	28 403	27 652	15 016	25 741	18 306	3 836
09	208 437	34 218	34 137	81 174 219	92 773	4 632	88 140	64 634	14 595	26 695	23 345	12 334	16 812	11 928	1 785
08 Dic	P 20 072	3 647	3 636	11 16 425	8 316	451	7 865	5 933	1 332	2 601	1 999	1 008	2 177	1 628	220
09 Ene	P 15 591	2 486	2 485	0 13 105	6 831	378	6 453	4 961	1 123	2 250	1 588	861	1 313	926	172
Feb	P 18 268	3 170	3 159	11 15 099	7 346	372	6 973	6 354	1 094	2 549	2 711	2 012	1 399	956	191
Mar	P 17 372	2 628	2 622	7 14 743	7 452	395	7 057	5 667	1 202	2 343	2 122	1 152	1 624	1 083	181
Abr	P 16 828	2 677	2 670	8 14 151	7 619	383	7 236	5 086	1 186	2 007	1 893	1 092	1 446	969	223
May	P 16 160	2 678	2 666	12 13 481	7 247	348	6 899	4 916	1 188	1 731	1 997	1 200	1 318	860	220
Jun	P 17 131	2 651	2 647	4 14 480	8 031	372	7 659	5 174	1 312	2 261	1 601	765	1 274	950	78
Jul	P 17 706	3 045	3 043	2 14 661	8 087	367	7 721	5 278	1 201	2 363	1 715	799	1 295	975	89
Ago	P 14 595	2 983	2 976	7 11 612	6 120	385	5 736	4 526	1 133	2 171	1 222	489	965	721	58
Sep	P 19 303	2 833	2 809	25 16 470	8 788	383	8 405	6 295	1 278	2 569	2 448	1 109	1 386	978	145
Oct	P 18 828	3 040	3 034	6 15 787	8 476	370	8 106	5 797	1 343	2 360	2 094	1 070	1 514	1 078	161
Nov	P 18 923	3 051	3 051	0 15 872	8 860	459	8 401	5 435	1 284	2 144	2 007	883	1 577	1 174	129
Dic	P 17 733	2 975	2 975	0 14 757	7 913	419	7 494	5 145	1 250	1 947	1 947	903	1 700	1 258	137
10 Ene	P 16 601	3 077	3 076	0 13 525	8 070	367	7 703	4 225	964	1 582	1 679	775	1 230	898	96
Feb	P 17 548	3 214	3 214	0 14 334	8 643	362	8 281	4 420	1 066	1 668	1 687	827	1 270	910	109
Mar	P 20 945	3 688	3 688	0 17 257	10 337	416	9 920	5 335	1 295	1 881	2 159	1 017	1 585	1 142	150

18. ESTADÍSTICAS DE ADUANAS
A) Importaciones/introducciones

18.3 Distribución geográfica

Ministerio de Economía y Hacienda

Millones de euros

	1	Unión Europea (UE 27)							OCDE				13	14	15	
		Total	Zona del Euro			Resto de la UE 27		Total	Del cual:							
			Total	Del cual:			Total		Reino Unido	EEUU	Japón	OPEP				
				Alemania	Francia	Italia										
2=3+7	3	4	5	6	7	8	9	10	11	12						
02		175 268	116 262	97 703	28 288	28 786	15 863	18 559	11 434	136 529	7 203	4 258	11 818	5 126	5 771	3 803
03		185 114	123 045	102 950	30 223	29 768	16 933	20 094	11 867	144 457	6 859	4 835	11 761	5 788	6 729	3 846
04		208 411	135 216	113 255	33 366	31 840	18 947	21 961	12 794	160 739	7 494	5 750	13 331	6 248	8 531	4 410
05		232 954	142 821	119 455	34 357	32 851	19 891	23 366	13 236	170 583	7 484	5 923	18 563	8 077	11 709	4 905
06		262 687	154 753	129 214	37 281	33 520	21 712	25 538	13 285	185 138	8 587	5 918	23 190	10 026	14 370	6 306
07		285 038	171 037	143 524	43 645	35 001	24 850	27 513	14 146	203 264	9 996	6 082	22 071	9 348	18 493	6 074
08		283 388	157 021	130 966	39 509	31 472	21 785	26 055	13 025	188 162	11 283	5 121	28 389	10 901	20 493	5 095
09	P	208 437	121 568	99 955	29 914	25 055	14 898	21 613	9 747	143 630	8 508	3 120	18 826	7 974	14 454	3 493
08 Dic	P	20 072	11 041	8 903	2 790	1 887	1 342	2 137	1 174	13 692	982	428	2 073	764	1 478	384
09 Ene	P	15 591	8 487	7 202	2 349	1 726	991	1 285	586	10 315	732	253	1 308	618	1 364	319
Feb	P	18 268	10 864	9 300	2 645	3 006	1 281	1 565	825	12 862	943	217	1 731	576	1 246	281
Mar	P	17 372	9 977	8 353	2 888	1 813	1 226	1 624	707	12 053	795	263	1 520	800	1 037	287
Abr	P	16 828	10 209	8 546	2 839	2 018	1 197	1 663	793	12 024	742	235	1 368	655	1 052	301
May	P	16 160	9 679	8 184	2 830	1 746	1 257	1 495	652	11 330	670	246	1 478	561	957	275
Jun	P	17 131	10 374	8 489	2 363	2 117	1 207	1 885	902	12 151	732	249	1 449	620	1 075	252
Jul	P	17 706	10 090	8 137	2 219	2 110	1 325	1 953	855	12 007	605	275	1 603	632	1 260	361
Ago	P	14 595	7 942	6 351	1 921	1 468	943	1 591	603	9 434	492	212	1 575	561	1 216	229
Sep	P	19 303	11 612	9 269	2 732	2 417	1 330	2 343	1 147	13 317	653	260	1 604	941	1 365	269
Oct	P	18 828	11 084	8 952	2 454	2 328	1 388	2 132	991	13 066	758	338	1 781	606	1 294	307
Nov	P	18 923	11 048	8 959	2 477	2 304	1 450	2 089	859	13 061	739	312	1 664	690	1 269	311
Dic	P	17 733	10 201	8 214	2 197	2 000	1 303	1 987	827	12 010	646	263	1 745	716	1 318	301
10 Ene	P	16 601	9 160	7 435	1 988	1 997	1 063	1 725	765	10 936	644	287	1 684	596	1 364	300
Feb	P	17 548	9 929	7 902	2 190	1 947	1 248	2 026	840	11 689	645	273	1 810	599	1 352	273
Mar	P	20 945	11 668	9 407	2 537	2 392	1 474	2 261	951	13 938	844	345	2 128	1 090	1 524	422

18. ESTADÍSTICAS DE ADUANAS
B) Exportaciones/expediciones

18.4 Por productos

Ministerio de Economía y Hacienda

Millones de euros

	Total	Productos energéticos			Productos no energéticos												
		Total	Inter-medios	De consumo	Total	Bienes intermedios			Bienes de consumo				Bienes de capital				
						Total	Agrícolas	Indus-triales	Total	Alimen-ticios	No duraderos	Duraderos		Total	de los que		
												Total	del cual auto-móviles		Maqui-naria	Trans-porte	
1=2+5	2=3+4	3	4	5=6+9+14	6=7+8	7	8	9=10+12	10	11	12	13	14	15	16		
02		133 268	3 327	2 912	415	129 941	62 725	794	61 930	55 633	17 226	12 707	25 699	18 702	11 584	5 591	4 844
03		138 119	3 979	3 535	444	134 140	64 422	845	63 576	57 991	18 158	12 406	27 428	20 035	11 727	5 699	5 001
04		146 925	5 185	4 352	834	141 739	69 616	774	68 842	58 929	18 189	12 397	28 342	21 141	13 195	5 841	6 344
05		155 005	6 381	5 328	1 053	148 623	74 505	713	73 792	59 271	18 806	13 744	26 721	19 366	14 848	6 422	7 403
06		170 439	7 483	5 884	1 599	162 956	83 125	795	82 330	62 737	19 936	14 960	27 840	19 416	17 094	7 182	8 822
07		185 023	8 237	6 643	1 594	176 786	92 536	1 122	91 414	66 493	21 109	16 441	28 944	21 740	17 756	8 051	8 518
08		189 228	12 032	9 989	2 044	177 196	92 383	1 194	91 189	67 976	22 567	18 245	27 165	20 429	16 837	8 745	6 979
09	P	158 254	6 806	5 349	1 456	151 449	75 047	897	74 149	62 974	21 359	18 221	23 393	18 708	13 428	7 645	4 728
08 Dic	P	13 142	765	634	131	12 377	5 878	86	5 791	4 960	2 067	1 462	1 431	958	1 539	918	509
09 Ene	P	11 092	564	456	108	10 529	5 183	64	5 119	4 557	1 881	1 440	1 237	893	788	469	253
Feb	P	12 401	533	417	115	11 868	5 646	71	5 575	4 972	1 777	1 536	1 659	1 265	1 250	640	464
Mar	P	13 714	499	386	113	13 215	6 294	84	6 210	5 889	1 983	1 581	2 326	1 907	1 032	681	267
Abr	P	13 192	468	355	113	12 724	6 324	100	6 224	5 443	1 913	1 424	2 105	1 696	957	598	283
May	P	12 893	642	486	155	12 252	6 017	80	5 936	5 179	1 867	1 308	2 004	1 615	1 056	659	325
Jun	P	13 896	623	493	130	13 273	6 609	91	6 518	5 539	1 816	1 531	2 192	1 854	1 125	610	412
Jul	P	14 475	525	414	111	13 950	6 683	78	6 605	5 786	1 603	1 871	2 312	1 881	1 481	741	646
Ago	P	10 072	535	450	84	9 538	5 104	61	5 042	3 617	1 350	1 294	973	714	817	519	236
Sep	P	13 871	587	513	74	13 284	6 810	80	6 730	5 360	1 440	1 627	2 293	1 863	1 115	680	355
Oct	P	14 918	709	524	184	14 210	7 382	83	7 299	5 574	1 702	1 582	2 289	1 852	1 254	754	415
Nov	P	14 068	533	441	92	13 535	6 680	56	6 624	5 733	1 969	1 511	2 253	1 816	1 122	599	429
Dic	P	13 661	589	412	177	13 073	6 315	49	6 266	5 326	2 059	1 517	1 751	1 352	1 431	695	643
10 Ene	P	12 092	477	412	65	11 614	6 180	48	6 131	4 683	1 816	1 071	1 795	1 514	752	410	269
Feb	P	13 986	401	335	65	13 586	7 048	62	6 986	5 192	1 923	1 078	2 191	1 799	1 345	567	684
Mar	P	16 652	632	501	131	16 021	8 788	95	8 693	5 965	2 245	1 498	2 222	1 794	1 267	800	373

18. ESTADÍSTICAS DE ADUANAS
A) Exportaciones/expediciones

18.5 Distribución geográfica

Ministerio de Economía y Hacienda

Millones de euros

	1	Unión Europea (UE 27)							OCDE				13	14	15
		2=3+7	Zona del Euro			Resto de la UE 27		9	Del cual:			12			
			3	Del cual:			7		8	10	11				
				Total	Alemania	Francia									
4	5	6	7	8	9	10	11	12							
02	133 268	99 476	80 095	15 318	25 351	12 551	19 381	12 863	112 526	5 788	1 035	3 800	4 229	796	1 627
03	138 119	103 988	84 082	16 492	26 529	13 416	19 906	12 902	116 840	5 689	980	3 614	4 321	1 100	1 247
04	146 925	109 225	88 236	17 084	28 487	13 276	20 988	13 266	123 749	5 802	1 167	4 010	4 464	1 162	1 306
05	155 005	112 118	90 182	17 608	29 740	12 954	21 936	13 026	128 991	6 393	1 153	4 427	4 988	1 527	1 494
06	170 439	121 206	97 254	18 592	31 895	14 529	23 952	13 579	139 782	7 526	1 266	4 614	6 710	1 722	1 742
07	185 023	130 861	105 469	19 893	34 787	16 475	25 392	14 279	149 519	7 442	1 304	5 649	5 871	2 127	1 727
08	189 228	130 759	105 041	19 897	34 491	15 177	25 718	13 381	148 878	7 544	1 458	7 290	5 930	2 153	1 799
09	158 254	109 004	89 741	17 570	30 201	12 951	19 263	9 984	124 694	5 803	1 217	6 473	4 877	1 989	1 989
08 Dic	P 13 142	P 8 482	P 6 888	P 1 283	P 2 097	P 908	P 1 594	P 769	P 9 968	P 713	P 146	P 726	P 556	P 190	P 143
09 Ene	P 11 092	P 7 976	P 6 671	P 1 315	P 2 388	P 837	P 1 305	P 619	P 9 079	P 467	P 87	P 391	P 275	P 99	P 120
Feb	P 12 401	P 8 529	P 6 983	P 1 356	P 2 288	P 1 010	P 1 546	P 835	P 9 791	P 467	P 92	P 608	P 377	P 128	P 151
Mar	P 13 714	P 9 581	P 7 783	P 1 645	P 2 587	P 1 117	P 1 798	P 895	P 10 943	P 521	P 94	P 601	P 455	P 167	P 163
Abr	P 13 192	P 9 377	P 7 821	P 1 603	P 2 677	P 1 135	P 1 556	P 813	P 10 599	P 449	P 102	P 538	P 399	P 168	P 146
May	P 12 893	P 8 893	P 7 336	P 1 487	P 2 422	P 1 123	P 1 557	P 815	P 10 187	P 538	P 89	P 591	P 393	P 164	P 136
Jun	P 13 896	P 9 552	P 7 898	P 1 513	P 2 780	P 1 211	P 1 653	P 933	P 10 919	P 497	P 108	P 620	P 384	P 191	P 141
Jul	P 14 475	P 9 670	P 7 867	P 1 420	P 2 781	P 1 126	P 1 803	P 971	P 11 335	P 716	P 114	P 613	P 494	P 180	P 149
Ago	P 10 072	P 6 553	P 5 366	P 1 156	P 1 577	P 690	P 1 187	P 589	P 7 573	P 331	P 74	P 474	P 335	P 131	P 118
Sep	P 13 871	P 10 022	P 8 305	P 1 545	P 2 846	P 1 301	P 1 716	P 865	P 11 217	P 376	P 108	P 443	P 367	P 169	P 129
Oct	P 14 918	P 10 145	P 8 419	P 1 615	P 2 825	P 1 242	P 1 727	P 896	P 11 755	P 489	P 129	P 553	P 457	P 211	P 154
Nov	P 14 068	P 9 846	P 8 056	P 1 598	P 2 693	P 1 142	P 1 790	P 906	P 11 152	P 445	P 98	P 487	P 431	P 168	P 152
Dic	P 13 661	P 8 859	P 7 236	P 1 317	P 2 338	P 1 018	P 1 624	P 847	P 10 145	P 507	P 120	P 554	P 511	P 215	P 430
10 Ene	P 12 092	P 8 671	P 7 144	P 1 332	P 2 537	P 1 004	P 1 527	P 808	P 9 795	P 351	P 101	P 371	P 356	P 146	P 173
Feb	P 13 986	P 9 536	P 7 888	P 1 477	P 2 821	P 1 159	P 1 648	P 890	P 10 932	P 450	P 117	P 486	P 490	P 180	P 407
Mar	P 16 652	P 11 427	P 9 482	P 1 663	P 3 200	P 1 397	P 1 944	P 1 008	P 13 125	P 580	P 121	P 694	P 556	P 245	P 183

18. ESTADÍSTICAS DE ADUANAS
C) Índices de valor unitario

18.6 Importaciones/introducciones

Ministerio de Economía y Hacienda

Base 2000 = 100

	1	Bienes de consumo				5	Bienes intermedios				
		2	3	4	Bienes de capital		6	7	No energéticos		
									8	9	10
Total	Total	Alimenticios	No alimenticios	Total	Energéticos	Total	Industriales	Agrícolas			
05	101,8	103,5	103,5	103,7	86,1	105,1	124,3	100,3	100,9	100,9	
06	105,2	103,3	102,0	103,8	84,8	111,3	149,3	102,4	102,8	104,5	
07	106,3	104,4	103,2	104,9	82,6	113,2	147,5	105,5	105,5	111,9	
08	110,2	104,3	106,1	104,0	84,0	119,5	177,4	104,6	105,4	123,8	
09	98,5	100,9	99,5	101,6	79,7	102,2	127,1	95,3	98,0	101,2	
08 Ago	114,7	107,4	103,7	108,9	85,9	125,0	189,7	104,4	106,8	137,3	
Sep	113,1	103,5	104,0	103,5	83,8	124,9	190,8	109,0	109,3	126,2	
Oct	112,3	109,0	109,4	109,1	84,1	121,0	175,7	107,1	107,9	123,7	
Nov	111,2	110,2	109,7	110,6	88,5	117,7	163,6	105,9	106,8	120,5	
Dic	106,0	104,8	109,0	103,9	84,0	112,2	139,2	103,4	106,5	126,0	
09 Ene	100,6	105,6	108,5	105,0	77,2	103,6	124,3	97,7	101,2	103,6	
Feb	100,1	107,8	102,6	109,1	83,8	100,1	118,4	93,9	99,8	113,1	
Mar	100,3	107,1	101,7	109,0	85,2	100,7	118,1	95,7	98,5	110,7	
Abr	99,3	103,1	101,1	104,1	84,3	101,9	119,4	96,9	100,3	99,5	
May	98,6	106,1	99,8	108,6	77,2	100,6	120,6	94,8	98,5	96,2	
Jun	98,2	100,6	97,7	102,0	82,5	101,8	126,8	95,5	96,8	96,3	
Jul	98,3	96,4	98,3	96,1	84,3	103,6	131,1	96,0	98,8	98,7	
Ago	95,8	95,3	95,7	95,4	73,0	101,6	133,3	91,0	97,0	98,1	
Sep	98,5	102,9	97,2	104,8	69,0	102,6	131,0	96,0	96,2	100,6	
Oct	96,9	95,8	95,5	96,2	80,4	101,9	129,9	94,5	96,3	99,0	
Nov	97,3	94,3	98,0	93,4	79,8	103,6	137,7	95,4	96,3	96,0	
Dic	98,4	96,5	100,3	95,6	80,2	104,0	136,0	95,5	97,3	106,1	
10 Ene	99,1	98,9	100,9	98,6	80,8	103,8	142,5	94,1	96,1	101,4	
Feb	99,3	99,2	99,9	99,2	78,2	104,4	147,9	94,1	95,5	106,6	
Mar	99,1	97,9	102,2	96,9	76,8	104,8	149,3	94,7	95,7	113,7	

18. ESTADÍSTICAS DE ADUANAS

C) Índices de valor unitario

18.7 Exportaciones/expediciones

Ministerio de Economía y Hacienda

Base 2000 = 100

	Total	Bienes de consumo			Bienes de capital	Bienes intermedios				
		Total	Alimenticio	No alimenticio		Total	Energéticos	No energéticos		
								Total	Industriales	Agrícolas
1	2	3	4	5	6	7	8	9	10	
05	103,7	106,6	111,3	104,9	92,7	103,3	141,9	101,3	101,4	101,2
06	108,5	110,5	112,0	110,2	94,9	109,6	164,9	107,0	107,0	105,4
07	111,3	113,1	115,3	112,7	93,7	113,3	171,5	110,7	110,6	106,3
08	113,3	113,8	120,7	111,4	95,1	116,3	220,5	110,7	111,3	107,4
09	105,7	110,7	117,7	108,2	89,2	105,1	151,3	102,8	103,0	98,3
08 Ago	114,7	115,4	122,3	112,2	98,9	117,1	242,5	108,2	109,8	107,3
<i>Sep</i>	114,4	113,4	121,6	111,2	96,5	118,6	242,1	111,2	112,2	105,3
<i>Oct</i>	112,8	116,1	123,3	113,6	77,0	118,0	234,8	111,9	112,4	105,7
<i>Nov</i>	115,4	115,5	121,2	113,2	97,4	118,9	230,1	112,4	113,3	110,0
<i>Dic</i>	112,9	111,7	118,3	108,5	110,0	113,7	210,2	108,3	109,1	103,4
09 Ene	108,9	113,8	116,5	114,2	88,0	109,1	163,6	106,0	107,0	104,6
<i>Feb</i>	107,2	110,3	118,3	107,3	87,6	108,7	162,9	106,1	106,2	98,5
<i>Mar</i>	107,3	110,4	121,8	106,0	90,1	108,1	155,4	106,1	105,6	97,7
<i>Abr</i>	105,2	110,6	122,2	106,0	83,2	105,2	154,4	103,3	102,5	95,1
<i>May</i>	102,8	107,9	119,4	103,3	94,8	100,7	144,8	98,3	99,0	97,6
<i>Jun</i>	106,3	113,1	115,3	112,8	90,2	104,5	163,0	101,7	101,7	98,5
<i>Jul</i>	107,4	113,8	116,1	113,0	93,0	105,3	145,1	103,6	103,3	97,8
<i>Ago</i>	101,9	109,5	113,0	108,9	90,5	99,6	140,3	97,2	98,4	97,5
<i>Sep</i>	104,5	110,7	118,0	108,1	80,5	104,9	150,7	102,6	103,0	97,4
<i>Oct</i>	105,3	110,7	118,2	107,9	86,0	105,4	144,3	103,4	103,8	96,8
<i>Nov</i>	105,5	109,0	114,5	107,2	93,1	105,4	144,0	103,5	103,5	101,0
<i>Dic</i>	105,3	108,9	117,6	105,4	93,3	104,7	154,0	102,6	102,2	101,3
10 Ene	105,8	110,2	118,2	107,3	82,5	106,6	150,3	104,6	104,6	104,8
<i>Feb</i>	105,3	112,2	121,9	108,5	80,8	105,4	156,9	103,7	103,1	95,7
<i>Mar</i>	105,3	112,1	127,6	105,6	77,9	105,6	156,4	103,7	103,4	95,0

19 TIPOS DE INTERÉS
INTEREST RATES

19. TIPOS DE INTERÉS
A) Tipos de interés legales

19.1 Tipos de interés legales, EURIBOR, MIBOR y otros tipos oficiales de referencia del mercado hipotecario (a)

Porcentajes

		Tipos legales					Mercado hipotec: Tipos de refer. ofic. (Resoluc. B.E.21/1/1994 y CBE 7/99)						Fecha publicación BOE		Deuda pública índice nominal para pagos semestrales (col.11) (R.DGTFP. 5/12/89)	
		Interés legal	Interés básico del Banco de España	Interés Ley enjuiciamiento civil	Interés de demora a efectos tributarios	Interés de demora en operaciones comerciales Ley 3/04	Interbancarios		Tipo activo de referencia de cajas de ahorros (Indicador CECA).	Tipo medio préstamos hipotecarios a más de tres años. Adquisición de vivienda libre. (Resolución DGTFP de 4/2/1991)			Deuda públ. Rendimiento interno merc. secund. entre 2 y 6 años (R.DGTFP. 5/12/89)	Tipos cols. 6,7 y 12		Resto tipos oficiales
							MIBOR a un año	EURIBOR a un año		Bancos	Cajas de ahorro	Conjunto de entidades				
04	M	3,75	-	5,75	4,75	9,02	2,276	2,274	4,708	3,265	3,435	3,356	3,102	3,078
05	M	4,00	-	6,00	5,00	9,07	2,335	2,334	4,479	3,181	3,373	3,283	2,681	2,663
06	M	4,00	-	6,00	5,00	9,54	3,432	3,436	5,021	4,117	4,222	4,173	3,349	3,322
07	M	5,00	-	7,00	6,25	10,83	4,445	4,450	5,771	5,203	5,276	5,242	4,081	4,040
08	M	5,50	-	7,50	7,00	11,14	4,807	4,813	6,521	5,780	5,921	5,857	4,059	4,018
09	M	4,38	-	6,38	5,50	8,75	1,618	1,618	5,052	3,151	3,653	3,439	2,827	2,806
09	Jun	4,00	-	6,00	5,00	9,50	1,610	1,610	4,750	3,010	3,496	3,294	2,748	2-07-09	18-07-09	2,729
	Jul	4,00	-	6,00	5,00	8,00	1,412	1,412	4,875	2,945	3,375	3,187	2,663	4-08-09	21-08-09	2,645
	Ago	4,00	-	6,00	5,00	8,00	1,334	1,334	4,875	2,811	3,290	3,084	2,572	2-09-09	18-09-09	2,555
	Sep	4,00	-	6,00	5,00	8,00	1,261	1,261	4,875	2,632	3,260	2,990	2,496	2-10-09	17-10-09	2,481
	Oct	4,00	-	6,00	5,00	8,00	1,243	1,243	5,000	2,554	3,182	2,921	2,470	3-11-09	19-11-09	2,455
	Nov	4,00	-	6,00	5,00	8,00	1,231	1,231	4,875	2,487	3,123	2,859	2,437	2-12-09	18-12-09	2,423
	Dic	4,00	-	6,00	5,00	8,00	1,241	1,242	4,625	2,484	3,058	2,819	2,372	5-01-10	20-01-10	2,358
10	Ene	4,00	-	6,00	5,00	8,00	1,232	1,232	5,125	2,487	3,025	2,810	2,351	2-02-10	18-02-10	2,337
	Feb	4,00	-	6,00	5,00	8,00	1,253	1,225	4,875	2,425	3,089	2,813	2,371	2-03-10	18-03-10	2,357
	Mar	4,00	-	6,00	5,00	8,00	1,199	1,215	4,375	2,476	3,009	2,780	2,366	6-04-10	21-04-10	2,352
	Abr	4,00	-	6,00	5,00	8,00	1,222	1,225	4,750	2,499	2,996	2,786	2,368	4-05-10	20-05-10	2,355
	May	4,00	-	6,00	5,00	8,00	1,249	1,249	2,457	2-06-10
	Jun	4,00	-	6,00	5,00	8,00

(a) Los datos de los tipos de referencia oficiales del mercado hipotecario (columnas 6 a 12) tienen carácter oficial al publicarse en el BOE. Hasta ese momento son provisionales y su difusión en este cuadro se realiza a efectos informativos exclusivamente.

19. TIPOS DE INTERÉS
A) Tipos de interés legales

19.2 Tipos de interés de referencia del mercado hipotecario (no oficiales) y otros tipos de interés

Porcentajes

	Tipos referencia mercado hipotecario Resolución DGTFP 20/6/1986			Preferenciales		Otros tipos de referencia			Régimen fiscal activos financ. Rend.mixto art 3 Ley 14/1985			
	Crédito tipo medio trimestral	Emisión		Bancos	Cajas de ahorros	Crédito al consumo		Tipo pasivo de cajas de ahorros (Indicador CECA)	Plazo igual o inferior a 4 años	Plazo desde 4 a 7 años	Plazo desde 7 a 10 años	
		Cédulas hipotecarias	Deuda Púb. interior 3 a 6 años			Bancos	Cajas de ahorros					
												1
03	2,250	4,018	3,033	5,07	4,82	9,25	8,29	1,750	2,234	2,832	3,508	
04	2,250	3,926	3,007	4,98	4,49	8,68	8,04	1,750	2,225	2,824	3,303	
05	2,500	2,150	2,580	5,03	4,42	8,75	7,91	1,875	1,735	2,114	2,532	
06	3,750	4,168	3,660	5,21	4,53	8,90	8,02	2,875	2,940	2,936	3,190	
07	4,500	4,867	4,120	5,46	5,09	9,01	8,48	3,875	-	3,352	-	
08	5,000	5,983	3,857	5,53	5,31	9,54	8,80	4,000	3,464	3,884	3,665	
09	Abr	...	3,816	2,931	5,37	4,96	9,22	8,93	2,375	1,998	2,400	3,361
	May	...	3,816	2,815	5,31	4,91	9,26	8,87	2,375	1,998	2,400	3,361
	Jun	2,250	3,775	2,793	5,31	4,91	9,25	8,87	2,250	1,998	2,400	3,361
	Jul	...	3,500	2,758	5,27	4,86	9,32	8,80	2,250	1,592	2,433	3,251
	Ago	...	3,500	2,629	5,31	4,85	9,35	8,80	2,125	1,592	2,433	3,251
	Sep	1,750	2,349	2,649	5,30	4,83	9,36	8,80	2,125	1,592	2,433	3,251
	Oct	...	3,044	2,576	5,20	4,74	9,31	8,80	2,000	1,626	2,229	3,092
	Nov	...	3,139	2,660	5,18	4,74	9,29	8,80	2,000	1,626	2,229	3,092
	Dic	1,750	3,093	2,563	5,13	4,74	9,34	8,80	1,875	1,626	2,229	3,092
10	Ene	...	3,197	2,492	5,12	4,74	9,33	8,89	1,875	1,710	2,201	3,110
	Feb	...	3,142	2,560	5,08	4,75	9,33	8,92	1,875	1,710	2,201	3,110
	Mar	1,500	3,231	2,579	5,08	4,75	9,33	8,92	2,000	1,710	2,201	3,110
	Abr	...	3,308	2,543	5,12	4,75	9,54	8,92	2,125	2,104	2,253	3,084
	May	5,11	4,74	9,54	8,92	...	2,104	2,253	3,084
	Jun	2,104	2,253	3,084

19. TIPOS DE INTERES
B) Tipos de interés aplicados por las IFM a residentes en la UEM

19.3 Tipos de interés (TAE y TEDR) de nuevas operaciones Préstamos y créditos a hogares e ISFLSH Entidades de crédito (a)

Porcentajes

Descu- bier- tos	T E D R													T A E			
	Crédito a la vivienda					Crédito al consumo				Crédito para otros fines				Vivien- da	Consumo	Otros fines	
	Tipo medio ponderado	Hasta 1 año	Más de 1 y hasta 5 años	Más de 5 y hasta 10 años	Más de 10 años	Tipo medio ponderado	Hasta 1 año	Más de 1 y hasta 5 años	Más de 5 años	Tipo medio ponderado	Hasta 1 año	Más de 1 y hasta 5 años	Más de 5 años				
1	2	3	4	5	6	7	8	9	10	11	12	13	14	15	16	17	
05	12,92	3,32	3,29	3,59	6,56	3,39	7,77	8,13	7,57	6,98	4,18	4,10	4,46	5,52	3,46	8,34	4,60
06	12,18	4,56	4,53	4,78	6,79	4,74	8,84	9,48	8,40	8,04	5,09	5,01	5,64	6,13	4,74	9,41	5,58
07	13,56	5,38	5,35	5,65	7,29	5,33	9,53	10,24	8,86	8,85	6,36	6,33	6,38	7,01	5,53	10,07	6,84
08	13,43	5,65	5,63	5,71	8,05	5,64	10,48	10,94	9,51	9,89	6,51	6,48	6,43	7,53	5,83	10,99	7,03
09	12,34	2,53	2,45	3,06	7,17	4,03	9,28	9,72	8,08	9,08	4,48	4,25	4,84	7,19	2,62	9,72	4,95
09 Feb	13,56	4,24	4,16	4,64	7,67	5,22	10,27	11,19	8,79	9,46	5,20	5,16	4,97	7,52	4,35	10,80	5,63
Mar	13,78	3,80	3,69	4,45	7,52	5,00	9,73	10,25	8,23	9,66	5,04	5,08	4,54	7,27	3,91	10,25	5,49
Abr	13,00	3,45	3,34	4,09	7,59	5,01	10,14	11,00	7,78	9,80	5,10	5,03	4,86	7,26	3,55	10,61	5,58
May	12,14	3,25	3,13	3,92	7,35	4,70	9,89	10,64	7,73	9,52	5,29	5,24	4,92	7,16	3,36	10,31	5,98
Jun	11,61	3,06	2,95	3,80	7,65	4,32	9,62	9,91	8,74	9,55	5,21	5,06	5,38	7,15	3,16	10,15	5,68
Jul	12,03	2,98	2,92	3,48	7,52	3,73	9,86	10,32	8,92	9,45	5,15	4,95	5,43	6,94	3,07	10,34	5,65
Ago	11,64	2,89	2,80	3,51	8,01	4,07	10,70	11,58	9,04	9,27	5,33	5,22	5,59	6,41	2,99	11,17	5,80
Sep	11,40	2,72	2,61	3,38	7,49	3,81	10,53	11,45	8,94	9,31	5,13	5,00	5,20	7,42	2,82	11,02	5,68
Oct	11,87	2,69	2,59	3,31	7,44	3,69	9,76	10,19	8,86	9,29	5,08	4,80	5,56	7,47	2,78	10,21	5,58
Nov	11,64	2,61	2,52	3,20	7,62	3,84	9,70	10,44	8,14	9,13	4,91	4,66	5,36	7,66	2,70	10,17	5,41
Dic	12,34	2,53	2,45	3,06	7,17	4,03	9,28	9,72	8,08	9,08	4,48	4,25	4,84	7,19	2,62	9,72	4,95
10 Ene	11,62	2,52	2,42	3,07	7,82	4,30	10,15	11,05	8,23	9,18	4,99	4,81	5,30	6,84	2,60	10,59	5,57
Feb	11,96	2,58	2,49	3,09	8,00	3,95	9,74	10,63	8,00	9,28	4,82	4,48	5,29	7,68	2,67	10,22	5,33
Mar	11,48	2,51	2,41	2,97	7,30	3,83	9,16	9,66	7,75	9,34	4,72	4,40	5,35	7,39	2,60	9,60	5,21
Abr	P 11,60	2,45	2,36	2,89	7,56	3,86	9,25	9,85	7,67	9,03	4,57	4,33	5,27	6,87	2,55	9,66	5,13

NOTA. Los plazos van referidos al período inicial de fijación del tipo. Por ejemplo, un préstamo a 15 años a tipo variable revisable anualmente, se clasifica en el plazo 'hasta un año'.

(a) TAE:Tasa anual equivalente. TEDR:Tipo efectivo definición restringida, que equivale a TAE sin incluir comisiones.

19. TIPOS DE INTERES
B) Tipos de interés aplicados por las IFM a residentes en la UEM

19.6 Tipos de interés (TAE y TEDR) de nuevas operaciones Préstamos y créditos a las sociedades no financieras Entidades de crédito (a)

Porcentajes

Descu- bier- tos	T E D R								T A E		
	Otros créditos hasta 1 millón de euros				Otros créditos de más 1 millón de euros				Créditos hasta 1 millón de euros	Créditos de más 1 millón de euros	
	Tipo medio ponderado	Hasta 1 año	Más de 1 y hasta 5 años	Más de 5 años	Tipo medio ponderado	Hasta 1 año	Más de 1 y hasta 5 años	Más de 5 años			
1	2	3	4	5	6	7	8	9	10	11	
05	16,29	3,71	3,69	4,60	3,99	3,15	3,12	3,01	3,57	4,04	3,31
06	12,69	4,85	4,83	5,45	5,24	4,44	4,43	4,48	4,50	5,20	4,69
07	18,26	5,97	5,96	6,20	6,16	5,37	5,33	5,69	5,86	6,32	5,48
08	20,66	5,52	5,51	6,01	5,95	4,30	4,30	4,15	4,44	5,91	4,43
09	19,99	3,69	3,63	4,79	3,86	2,32	2,16	3,10	3,09	4,24	2,41
09 Feb	21,41	4,61	4,55	5,41	5,33	3,04	3,01	2,92	3,92	5,06	3,15
Mar	21,31	4,39	4,31	5,43	4,81	2,85	2,85	2,70	3,10	4,84	3,08
Abr	21,86	4,25	4,15	5,54	4,90	2,43	2,40	2,75	2,80	4,69	2,61
May	20,21	4,17	4,06	5,55	5,13	2,43	2,38	2,72	3,29	4,62	2,64
Jun	20,74	4,18	4,08	5,65	4,67	2,52	2,50	2,60	2,89	4,69	2,68
Jul	20,17	4,05	3,99	5,25	3,33	2,33	2,31	2,37	2,78	4,56	2,48
Ago	20,80	3,93	3,87	5,32	4,06	2,11	2,11	1,91	2,55	4,44	2,29
Sep	20,15	3,81	3,77	5,01	3,49	2,12	2,11	1,86	2,78	4,60	2,25
Oct	19,52	3,80	3,75	5,01	3,75	2,06	2,02	2,30	2,47	4,50	2,19
Nov	18,16	3,78	3,73	4,97	3,72	2,11	1,97	2,48	3,67	4,39	2,21
Dic	19,99	3,69	3,63	4,79	3,86	2,32	2,16	3,10	3,09	4,24	2,41
10 Ene	19,81	3,75	3,73	4,61	3,84	1,93	1,92	2,06	2,14	4,36	2,05
Feb	20,10	3,72	3,64	4,72	4,86	1,92	1,88	2,31	2,25	4,29	2,00
Mar	19,71	3,67	3,58	4,77	4,74	2,13	2,09	2,42	2,53	4,21	2,22
Abr	P 20,47	3,65	3,57	4,70	4,74	1,99	1,91	2,56	2,79	4,22	2,09

NOTA. Los plazos van referidos al período inicial de fijación del tipo. Por ejemplo, un préstamo a 15 años a tipo variable revisable anualmente, se clasifica en el plazo 'hasta un año'.

(a) TAE:Tasa anual equivalente. TEDR:Tipo efectivo definición restringida, que equivale a TAE sin incluir comisiones.

19. TIPOS DE INTERES
B) Tipos de interés aplicados por las IFM a residentes en la UEM

19.9 Tipos de interés (TEDR) de nuevas operaciones Depósitos de hogares y sociedades no financieras Entidades de crédito. (a)

Porcentajes

	Hogares e ISFLSH								Sociedades no financieras						Hogares e ISFLSH y sociedades no financieras. Cesiones temporales
	A la vista (b)	Disponibles con preaviso (b) (c)		A plazo			Cesiones temporales	A la vista (b)	A plazo			Cesiones temporales			
		Hasta 3 meses	Más de 3 meses	Tipo medio ponderado	Hasta 1 año	Más de 1 y hasta 2 años			Más de 2 años	Tipo medio ponderado	Hasta 1 año		Más de 1 y hasta 2 años	Más de 2 años	
1	2	3	4	5	6	7	8	9	10	11	12	13	14	15	
05	0,41	0,24	2,86	2,27	2,30	2,01	2,02	2,25	0,82	2,22	2,22	2,25	2,26	2,22	2,23
06	0,52	-	4,04	3,20	3,22	3,01	2,97	3,28	1,27	3,37	3,37	3,25	3,35	3,48	3,46
07	0,70	-	5,03	4,41	4,49	3,82	3,26	3,72	1,94	4,42	4,43	3,83	2,78	3,92	3,91
08	0,69	-	5,03	4,18	4,17	4,40	3,48	2,20	1,77	3,47	3,45	4,32	3,41	2,29	2,28
09	0,36	-	0,93	2,21	2,15	2,60	2,19	0,33	0,55	1,44	1,41	2,00	1,79	0,41	0,40
09 Feb	0,60	-	2,21	3,12	3,09	3,48	2,36	1,14	1,27	2,30	2,26	3,47	2,92	1,18	1,17
Mar	0,55	-	1,98	2,76	2,75	2,91	2,77	0,89	1,01	2,03	2,00	3,17	2,63	0,94	0,94
Abr	0,49	-	1,56	2,46	2,47	2,55	2,07	0,74	0,87	1,90	1,88	2,42	2,43	0,76	0,75
May	0,46	-	1,38	2,38	2,41	2,30	2,09	0,64	0,79	1,77	1,74	2,27	2,26	0,70	0,69
Jun	0,42	-	1,38	2,34	2,37	2,26	2,10	0,67	0,65	1,60	1,59	1,96	2,08	0,70	0,69
Jul	0,41	-	1,19	2,37	2,36	2,29	2,53	0,35	0,62	1,50	1,47	2,27	2,46	0,33	0,33
Ago	0,42	-	0,99	2,31	2,28	2,23	2,54	0,35	0,64	1,31	1,27	1,98	2,36	0,28	0,28
Sep	0,37	-	0,93	2,13	2,10	2,27	2,31	0,37	0,54	1,34	1,28	2,29	2,71	0,32	0,32
Oct	0,35	-	0,89	2,19	2,19	1,99	2,34	0,34	0,54	1,30	1,25	1,81	2,29	0,28	0,28
Nov	0,40	-	0,87	2,22	2,17	2,31	2,41	0,33	0,58	1,42	1,39	2,45	2,38	0,35	0,35
Dic	0,36	-	0,93	2,21	2,15	2,60	2,19	0,33	0,55	1,44	1,41	2,00	1,79	0,41	0,40
10 Ene	0,31	-	0,90	2,18	2,09	2,59	2,34	0,29	0,53	1,34	1,28	2,63	2,09	0,27	0,28
Feb	0,31	-	0,88	2,04	1,99	2,36	2,06	0,30	0,54	1,33	1,26	2,42	2,20	0,31	0,31
Mar	0,31	-	0,87	2,19	2,15	2,67	2,05	0,33	0,57	1,68	1,61	3,42	1,86	0,25	0,26
Abr	P 0,29	-	0,85	2,34	2,30	3,07	1,91	0,32	0,59	1,70	1,60	3,54	1,88	0,34	0,34

(a) TEDR: Tipo efectivo definición restringida, que equivale a TAE sin incluir comisiones.

(b) Para estas categorías de depósitos las nuevas operaciones equivalen al total del saldo vivo, por lo tanto estos tipos de interés coinciden con los que figuran en el cuadro 19.15.

(c) Incluye sociedades no financieras

19. TIPOS DE INTERÉS
B) Tipos de interés aplicados por las IFM a residentes en la UEM

19.12 Tipos de interés (TEDR) de los saldos vivos Préstamos y créditos a hogares y sociedades no financieras Entidades de crédito (a)

Porcentajes

	Hogares e ISFLSH								Sociedades no financieras			
	Crédito a la vivienda				Crédito al consumo y otros fines				Tipo medio ponderado	Hasta un año	Más de 1 y hasta 5 años	Más de 5 años
	Tipo medio ponderado	Hasta un año	Más de 1 y hasta 5 años	Más de 5 años	Tipo medio ponderado	Hasta un año	Más de 1 y hasta 5 años	Más de 5 años				
1	2	3	4	5	6	7	8	9	10	11	12	
05	3,33	4,25	4,46	3,31	5,30	5,65	6,34	4,71	3,37	3,51	3,36	3,28
06	4,18	4,95	5,14	4,17	5,81	6,01	6,74	5,34	4,39	4,72	4,32	4,24
07	5,17	5,70	6,01	5,15	6,62	7,04	7,35	6,18	5,43	5,75	5,40	5,27
08	5,65	5,56	5,99	5,65	7,06	7,50	7,74	6,69	5,55	5,64	5,52	5,53
09	3,35	4,34	4,37	3,34	5,62	6,70	6,84	4,96	3,32	3,32	3,56	3,21
09 Feb	5,31	5,32	5,56	5,31	6,86	7,39	7,56	6,46	4,83	4,74	4,73	4,93
Mar	5,11	5,18	5,37	5,11	6,73	7,32	7,45	6,31	4,50	4,36	4,41	4,62
Abr	4,94	5,08	5,13	4,94	6,56	7,12	7,35	6,14	4,26	4,11	4,17	4,37
May	4,76	4,86	5,07	4,76	6,44	7,06	7,27	6,00	4,10	3,98	4,04	4,19
Jun	4,49	4,66	4,94	4,48	6,23	6,52	7,22	5,82	3,95	3,91	3,95	3,97
Jul	4,24	4,51	4,73	4,23	6,12	6,70	7,09	5,64	3,78	3,72	3,81	3,78
Ago	4,05	4,38	4,64	4,05	6,07	6,93	7,01	5,53	3,67	3,61	3,71	3,67
Sep	3,89	4,28	4,55	3,89	5,98	6,96	6,98	5,40	3,56	3,51	3,62	3,54
Oct	3,71	4,11	4,45	3,70	5,86	6,90	6,92	5,25	3,49	3,47	3,59	3,44
Nov	3,54	4,06	4,40	3,53	5,72	6,56	6,91	5,10	3,43	3,38	3,59	3,36
Dic	3,35	4,34	4,37	3,34	5,62	6,70	6,84	4,96	3,32	3,32	3,56	3,21
10 Ene	3,21	4,31	4,32	3,20	5,55	6,76	6,82	4,85	3,29	3,35	3,55	3,14
Feb	3,12	4,44	4,32	3,10	5,49	6,81	6,78	4,75	3,26	3,35	3,53	3,10
Mar	3,01	4,25	4,26	2,99	5,42	6,72	6,80	4,68	3,21	3,28	3,48	3,06
Abr	P 2,89	4,25	4,22	2,87	5,39	6,73	6,79	4,64	3,20	3,32	3,44	3,04

NOTA. Los plazos van referidos al período original de vencimiento del préstamo. Por ejemplo, un préstamo a 15 años a tipo variable revisable anualmente, se clasifica en el plazo 'a más de 5 años'.

(a) TEDR: Tipo efectivo definición restringida, que equivale a TAE sin incluir comisiones.

19. TIPOS DE INTERÉS

B) Tipos de interés aplicados por las IFM a residentes en la UEM

19.15 Tipos de interés (TEDR) de los saldos vivos Depósitos de hogares y sociedades no financieras Entidades de crédito (a)

Porcentajes

	Hogares e ISFLSH							Sociedades no financieras					Hogares e ISFLSH y sociedades no financieras. Cesiones temporales
	A la vista (b)	Disponibles con preaviso (b)		A plazo			Cesiones temporales	A la vista (b)	A plazo			Cesiones temporales	
		Hasta 3 meses	Más de 3 meses	Tipo medio ponderado	Hasta dos años	Más de dos años			Tipo medio ponderado	Hasta dos años	Más de dos años		
1	2	3	4	5	6	7	8	9	10	11	12	13	
05	0,41	0,24	2,86	2,06	1,96	2,26	2,18	0,82	2,24	2,17	2,50	2,17	2,17
06	0,52	-	4,04	2,73	2,83	2,49	3,05	1,27	3,07	3,08	3,05	3,35	3,27
07	0,70	-	5,03	3,73	3,98	2,57	3,61	1,94	4,15	4,26	3,44	3,98	3,89
08	0,69	-	5,03	4,39	4,60	2,91	2,68	1,77	4,38	4,45	3,82	2,47	2,52
09	0,36	-	0,93	2,49	2,56	2,08	0,86	0,55	2,21	2,16	2,63	0,57	0,60
09 Feb	0,60	-	2,21	4,05	4,19	2,80	2,12	1,27	3,90	3,94	3,51	1,52	1,64
<i>Mar</i>	0,55	-	1,98	3,89	4,02	2,77	1,91	1,01	3,60	3,61	3,43	1,21	1,35
<i>Abr</i>	0,49	-	1,56	3,68	3,79	2,68	1,52	0,87	3,40	3,40	3,38	1,00	1,08
<i>May</i>	0,46	-	1,38	3,54	3,64	2,60	1,48	0,79	3,24	3,25	3,14	1,00	1,08
<i>Jun</i>	0,42	-	1,38	3,37	3,46	2,54	1,25	0,65	2,90	2,89	3,04	0,88	0,94
<i>Jul</i>	0,41	-	1,19	3,20	3,28	2,49	1,05	0,62	2,77	2,77	2,76	0,62	0,69
<i>Ago</i>	0,42	-	0,99	3,07	3,15	2,42	1,00	0,64	2,70	2,69	2,84	0,61	0,68
<i>Sep</i>	0,37	-	0,93	2,94	3,02	2,38	0,98	0,54	2,56	2,54	2,81	0,63	0,69
<i>Oct</i>	0,35	-	0,89	2,72	2,79	2,23	0,86	0,54	2,37	2,32	2,84	0,57	0,62
<i>Nov</i>	0,40	-	0,87	2,60	2,68	2,18	0,90	0,58	2,31	2,26	2,76	0,55	0,61
<i>Dic</i>	0,36	-	0,93	2,49	2,56	2,08	0,86	0,55	2,21	2,16	2,63	0,57	0,60
10 Ene	0,31	-	0,90	2,39	2,45	2,06	0,85	0,53	2,13	2,08	2,60	0,49	0,54
<i>Feb</i>	0,31	-	0,88	2,33	2,40	2,01	0,78	0,54	2,10	2,03	2,61	0,48	0,53
<i>Mar</i>	0,31	-	0,87	2,32	2,39	1,98	0,80	0,57	2,07	2,00	2,60	0,50	0,54
<i>Abr</i> P	0,29	-	0,85	2,32	2,40	1,96	0,82	0,59	2,12	2,07	2,58	0,54	0,58

(a) TEDR: Tipo efectivo definición restringida, que equivale a TAE sin incluir comisiones.

(b) Para estas categorías de depósitos las nuevas operaciones equivalen al total del saldo vivo, por lo tanto estos tipos de interés coinciden con los que figuran en el cuadro 19.9.

20. TIPOS DE CAMBIO E ÍNDICES DE COMPETITIVIDAD

A) Tipos de cambio

20.1 Tipos de cambio del euro (a)

Banco Central Europeo y FMI para el DEG

Unidades monetarias por euro. Media de datos diarios

	1	2	3	4	5	6	7	8	9	10	11
	Dólar estadounidense (USD)	Yen japonés (JPY)	Franco suizo (CHF)	Libra esterlina (GBP)	Corona sueca (SEK)	Corona danesa (DKK)	Corona noruega (NOK)	Dólar canadiense (CAD)	Dólar australiano (AUD)	Dólar neozelandés (NZD)	Pro memoria DEG (XDR)
04	1,2439	134,44	1,5438	0,67866	9,1243	7,4399	8,3697	1,6167	1,6905	1,8731	0,8393
05	1,2441	136,85	1,5483	0,68380	9,2822	7,4518	8,0092	1,5087	1,6320	1,7660	0,8419
06	1,2556	146,02	1,5729	0,68173	9,2544	7,4591	8,0472	1,4237	1,6668	1,9373	0,8531
07	1,3705	161,25	1,6427	0,68434	9,2501	7,4506	8,0165	1,4678	1,6348	1,8627	0,8948
08	1,4708	152,45	1,5874	0,79628	9,6152	7,4560	8,2237	1,5594	1,7416	2,0770	0,9292
09	1,3948	130,34	1,5100	0,89094	10,6191	7,4462	8,7278	1,5850	1,7727	2,2121	0,9036
08 Dic	1,3449	122,51	1,5393	0,90447	10,7538	7,4503	9,4228	1,6600	2,0105	2,4119	0,8843
09 Ene	1,3239	119,73	1,4935	0,91819	10,7264	7,4519	9,2164	1,6233	1,9633	2,4132	0,8768
Feb	1,2785	118,30	1,4904	0,88691	10,9069	7,4514	8,7838	1,5940	1,9723	2,4851	0,8605
Mar	1,3050	127,65	1,5083	0,91966	11,1767	7,4509	8,8388	1,6470	1,9594	2,4527	0,8797
Abr	1,3190	130,25	1,5147	0,89756	10,8796	7,4491	8,7867	1,6188	1,8504	2,3123	0,8840
May	1,3650	131,85	1,5118	0,88445	10,5820	7,4468	8,7943	1,5712	1,7831	2,2663	0,8968
Jun	1,4016	135,39	1,5148	0,85670	10,8713	7,4457	8,9388	1,5761	1,7463	2,1967	0,9072
Jul	1,4088	133,09	1,5202	0,86092	10,8262	7,4458	8,9494	1,5824	1,7504	2,1873	0,9077
Ago	1,4268	135,31	1,5236	0,86265	10,2210	7,4440	8,6602	1,5522	1,7081	2,1097	0,9145
Sep	1,4562	133,14	1,5148	0,89135	10,1976	7,4428	8,5964	1,5752	1,6903	2,0691	0,9229
Oct	1,4816	133,91	1,5138	0,91557	10,3102	7,4438	8,3596	1,5619	1,6341	2,0065	0,9321
Nov	1,4914	132,97	1,5105	0,89892	10,3331	7,4415	8,4143	1,5805	1,6223	2,0450	0,9322
Dic	1,4614	131,21	1,5021	0,89972	10,4085	7,4419	8,4066	1,5397	1,6185	2,0383	0,9231
10 Ene	1,4272	130,34	1,4765	0,88305	10,1939	7,4424	8,1817	1,4879	1,5624	1,9646	0,9120
Feb	1,3686	123,46	1,4671	0,87604	9,9505	7,4440	8,0971	1,4454	1,5434	1,9615	0,8897
Mar	1,3569	123,03	1,4482	0,90160	9,7277	7,4416	8,0369	1,3889	1,4882	1,9301	0,8883
Abr	1,3406	125,33	1,4337	0,87456	9,6617	7,4428	7,9323	1,3467	1,4463	1,8814	0,8836
May	1,2565	115,83	1,4181	0,85714	9,6641	7,4413	7,8907	1,3060	1,4436	1,8010	0,8499

Véanse notas al final del capítulo

20. TIPOS DE CAMBIO E ÍNDICES DE COMPETITIVIDAD

A) Tipos de cambio

20.2 Tipos de cambio del euro (a)

Banco Central Europeo

Unidades monetarias por euro. Media de datos diarios

	1	2	3	4	5	6	7	8	9
	Libra chipriota (b)(CYP)	Corona checa (CZK)	Forint húngaro (HUF)	Zloty polaco (PLN)	Tolar esloveno (c)(SIT)	Corona estona (EEK)	Corona eslovaca (SKK)	Corona islandesa (ISK)	Lats letón (LVL)
04	0,5818	31,891	251,66	4,5268	239,09	15,6466	40,022	87,14	0,6652
05	0,5768	29,782	248,05	4,0230	239,57	15,6466	38,599	78,23	0,6962
06	0,5758	28,342	264,26	3,8959	239,60	15,6466	37,234	87,76	0,6962
07	0,5826	27,766	251,35	3,7837	...	15,6466	33,775	87,63	0,7001
08	...	24,946	251,51	3,5121	...	15,6466	31,262	143,83	0,7027
09	...	26,435	280,33	4,3276	...	15,6466	0,7057
08 Dic	...	26,120	265,02	4,0044	...	15,6466	30,196	290,00	0,7084
09 Ene	...	27,169	279,86	4,2300	...	15,6466	0,7043
Feb	...	28,461	298,30	4,6467	...	15,6466	0,7056
Mar	...	27,231	304,14	4,6210	...	15,6466	0,7083
Abr	...	26,774	295,26	4,4326	...	15,6466	0,7093
May	...	26,731	281,93	4,4103	...	15,6466	0,7092
Jun	...	26,545	280,46	4,5084	...	15,6466	0,7015
Jul	...	25,793	272,06	4,2965	...	15,6466	0,7006
Ago	...	25,646	270,05	4,1311	...	15,6466	0,7013
Sep	...	25,346	271,84	4,1584	...	15,6466	0,7039
Oct	...	25,861	268,49	4,2146	...	15,6466	0,7088
Nov	...	25,812	270,92	4,1646	...	15,6466	0,7088
Dic	...	26,089	273,22	4,1439	...	15,6466	0,7077
10 Ene	...	26,133	269,43	4,0703	...	15,6466	0,7088
Feb	...	25,979	271,21	4,0144	...	15,6466	0,7090
Mar	...	25,541	265,40	3,8906	...	15,6466	0,7083
Abr	...	25,308	265,53	3,8782	...	15,6466	0,7076
May	...	25,663	276,78	4,0567	...	15,6466	0,7075

Véanse notas al final del capítulo

20. TIPOS DE CAMBIO E ÍNDICES DE COMPETITIVIDAD
20.3 Tipos de cambio del euro (a)
A) Tipos de cambio

	Banco Central Europeo					Unidades monetarias por euro. Media de datos diarios				
	1 Leu rumano (b) (ROL/RON)	2 Lev búlgaro (BGN)	3 Lira maltesa(c) (MTL)	4 Lira turca (d) (TRL/TRY)	5 Litas lituano (LTL)	6 Dólar de Hong-Kong (HKD)	7 Dólar de Singapur (SGD)	8 Rand sudafricano (ZAR)	9 Won surcoreano (KRW)	
04	40 510	1,9533	0,4280	1 777 052	3,4529	9,6881	2,1016	8,0092	1 422,62	
05	3,6222	1,9558	0,4299	1,6771	3,4528	9,6768	2,0702	7,9183	1 273,61	
06	3,5243	1,9558	0,4293	1,809	3,4528	9,7545	1,9941	8,5312	1 198,58	
07	3,3375	1,9558	0,4293	1,7865	3,4528	10,6912	2,0636	9,6596	1 272,99	
08	3,6842	1,9558	...	1,9064	3,4528	11,4541	2,0762	12,0590	1 606,09	
09	4,2393	1,9558	...	2,1631	3,4528	10,8114	2,0241	11,6737	1 772,90	
08 Dic	3,9227	1,9558	...	2,0894	3,4528	10,4240	1,9888	13,4275	1 850,06	
09 Ene	4,2354	1,9558	...	2,1233	3,4528	10,2687	1,9742	13,1255	1 801,97	
Feb	4,2864	1,9558	...	2,1280	3,4528	9,9128	1,9411	12,8005	1 843,90	
Mar	4,2828	1,9558	...	2,2340	3,4528	10,1138	1,9949	12,9870	1 894,48	
Abr	4,2041	1,9558	...	2,1277	3,4528	10,2229	1,9823	11,8784	1 760,14	
May	4,1700	1,9558	...	2,1251	3,4528	10,5807	1,9939	11,4475	1 710,18	
Jun	4,2131	1,9558	...	2,1675	3,4528	10,8638	2,0357	11,2718	1 768,80	
Jul	4,2184	1,9558	...	2,1378	3,4528	10,9182	2,0421	11,2007	1 778,43	
Ago	4,2183	1,9558	...	2,1236	3,4528	11,0587	2,0577	11,3415	1 768,99	
Sep	4,2420	1,9558	...	2,1711	3,4528	11,2858	2,0720	10,9495	1 768,58	
Oct	4,2871	1,9558	...	2,1823	3,4528	11,4828	2,0714	11,0938	1 739,94	
Nov	4,2896	1,9558	...	2,2262	3,4528	11,5588	2,0711	11,2134	1 735,17	
Dic	4,2284	1,9558	...	2,2013	3,4528	11,3296	2,0392	10,9261	1 703,03	
10 Ene	4,1383	1,9558	...	2,1028	3,4528	11,0783	1,9930	10,6492	1 624,76	
Feb	4,1196	1,9558	...	2,0756	3,4528	10,6305	1,9326	10,4964	1 582,70	
Mar	4,0866	1,9558	...	2,0821	3,4528	10,5313	1,8990	10,0589	1 542,59	
Abr	4,1306	1,9558	...	1,9983	3,4528	10,4065	1,8505	9,8658	1 494,53	
May	4,1767	1,9558	...	1,9459	3,4528	9,7843	1,7503	9,6117	1 465,81	

Véanse notas al final del capítulo

20. TIPOS DE CAMBIO E ÍNDICES DE COMPETITIVIDAD
20.4 Tipos de cambio del euro (a)
A) Tipos de cambio

	Banco Central Europeo					Unidades monetarias por euro. Media de datos diarios				
	1 Yuan renminbi chino (CNY)	2 Kuna croata (HRK)	3 Rupia indonesia (IDR)	4 Ringgit de Malasia (MYR)	5 Peso filipino (PHP)	6 Rublo ruso (RUB)	7 Baht de Tailandia (THB)	8 Peso mejicano (MXN)	9 Real brasileño (BRL)	10 Rupia india (INR)
04	10,2967	7,4967	11 127,34	4,7273	69,727	35,8192	50,077	14,039	3,636	56,301
05	10,1955	7,4008	12 072,83	4,7119	68,494	35,1884	50,068	13,564	3,036	54,812
06	10,0096	7,3247	11 512,37	4,6044	64,379	34,1117	47,594	13,694	2,733	56,844
07	10,4178	7,3376	12 528,33	4,7076	63,026	35,0183	44,214	14,974	2,659	56,419
08	10,2236	7,2239	14 165,16	4,8893	65,172	36,4207	48,475	16,291	2,674	63,614
09	9,5277	7,3400	14 443,74	4,9079	66,338	44,1376	47,804	18,799	2,767	67,361
08 Dic	9,2205	7,2245	15 276,6	4,7755	64,505	37,900	47,107	18,076	3,227	65,146
09 Ene	9,0496	7,3603	14 802,1	4,7291	62,354	42,328	46,218	18,376	3,060	64,510
Feb	8,7406	7,4309	15 233,3	4,6466	60,832	45,808	45,156	18,654	2,968	62,885
Mar	8,9210	7,4430	15 477,8	4,7949	63,105	45,145	46,667	19,128	3,020	66,803
Abr	9,0110	7,4172	14 552,6	4,7562	63,462	44,214	46,741	17,765	2,920	66,047
May	9,3157	7,3515	14 137,4	4,8057	64,600	43,568	47,241	17,997	2,823	66,176
Jun	9,5786	7,2954	14 315,4	4,9305	67,036	43,555	47,844	18,681	2,739	66,919
Jul	9,6246	7,3307	14 241,5	4,9963	67,724	44,388	47,969	18,814	2,722	68,233
Ago	9,7485	7,3287	14 270,8	5,0185	68,803	45,197	48,543	18,557	2,631	68,957
Sep	9,9431	7,3102	14 346,8	5,0862	69,967	44,762	49,239	19,526	2,652	70,415
Oct	10,1152	7,2419	14 057,3	5,0425	69,419	43,619	49,504	19,586	2,577	69,216
Nov	10,1827	7,2952	14 115,5	5,0553	70,165	43,183	49,634	19,548	2,578	69,442
Dic	9,9777	7,2907	13 830,8	4,9859	67,706	43,902	48,544	18,779	2,557	68,092
10 Ene	9,7436	7,2938	13 263,6	4,8170	65,702	42,575	47,150	18,282	2,538	65,536
Feb	9,3462	7,3029	12 786,1	4,6743	63,317	41,284	45,360	17,715	2,524	63,429
Mar	9,2623	7,2616	12 434,5	4,5083	61,999	40,122	44,111	17,059	2,423	61,735
Abr	9,1505	7,2594	12 101,7	4,2935	59,788	39,133	43,279	16,396	2,355	59,620
May	8,5794	7,2630	11 517,0	4,0874	57,315	38,271	40,714	15,986	2,275	57,617

Véanse notas al final del capítulo

20. TIPOS DE CAMBIO E ÍNDICES DE COMPETITIVIDAD

A) Tipos de cambio

	Banco Central Europeo				Unidades monetarias por dólar estadounidense. Media de datos diarios						
	Euro (EUR)	Yen japonés (JPY)	Franco suizo (CHF)	Libra esterlina (GBP)	Corona sueca (SEK)	Corona danesa (DKK)	Corona noruega (NOK)	Dólar canadiense (CAD)	Dólar australiano (AUD)	Dólar neozelandés (NZD)	Pro memoria DEG (XDR)
	1	2	3	4	5	6	7	8	9	10	11
04	0,805	108,2	1,242	0,546	7,34	5,99	6,74	1,301	1,360	1,508	0,675
05	0,805	110,1	1,246	0,550	7,48	6,00	6,44	1,212	1,312	1,420	0,677
06	0,797	116,3	1,254	0,544	7,38	5,95	6,42	1,134	1,329	1,544	0,677
07	0,731	117,7	1,200	0,500	6,76	5,44	5,86	1,073	1,194	1,360	0,653
08	0,684	103,4	1,084	0,546	6,59	5,10	5,64	1,066	1,197	1,426	0,633
09	0,719	93,5	1,086	0,641	7,64	5,35	6,28	1,140	1,279	1,597	0,649
08 Dic	0,744	91,2	1,147	0,673	8,01	5,55	7,01	1,235	1,497	1,796	0,658
09 Ene	0,755	90,4	1,129	0,694	8,11	5,63	6,96	1,227	1,484	1,825	0,662
Feb	0,782	92,5	1,166	0,694	8,53	5,83	6,87	1,247	1,543	1,944	0,673
Mar	0,766	97,8	1,156	0,705	8,58	5,71	6,78	1,263	1,503	1,882	0,674
Abr	0,758	98,7	1,148	0,681	8,25	5,65	6,66	1,227	1,403	1,753	0,670
May	0,733	96,6	1,108	0,648	7,75	5,46	6,44	1,151	1,307	1,661	0,657
Jun	0,713	96,6	1,081	0,611	7,76	5,31	6,38	1,125	1,246	1,567	0,647
Jul	0,710	94,5	1,079	0,611	7,69	5,29	6,35	1,124	1,243	1,553	0,644
Ago	0,701	94,8	1,068	0,605	7,16	5,22	6,07	1,088	1,197	1,479	0,641
Sep	0,687	91,4	1,040	0,612	7,00	5,11	5,90	1,082	1,161	1,421	0,634
Oct	0,675	90,4	1,022	0,618	6,96	5,02	5,64	1,054	1,103	1,354	0,629
Nov	0,670	89,2	1,013	0,603	6,93	4,99	5,64	1,060	1,088	1,371	0,625
Dic	0,684	89,8	1,028	0,616	7,13	5,09	5,75	1,054	1,108	1,395	0,632
10 Ene	0,701	91,3	1,035	0,619	7,14	5,22	5,73	1,043	1,095	1,377	0,639
Feb	0,731	90,2	1,072	0,640	7,27	5,44	5,92	1,056	1,128	1,433	0,650
Mar	0,737	90,7	1,067	0,665	7,17	5,48	5,92	1,024	1,097	1,422	0,655
Abr	0,746	93,5	1,070	0,652	7,21	5,55	5,92	1,005	1,079	1,403	0,659
May	0,796	92,2	1,129	0,682	7,70	5,93	6,28	1,040	1,150	1,434	0,676

Véanse notas al final del capítulo

20. TIPOS DE CAMBIO E ÍNDICES DE COMPETITIVIDAD

B) Índices de competitividad

20.6 Índices de competitividad de España frente a la zona del euro y a la UE 27 (a) (b)

Base 1999 I = 100

	Frente a la zona del euro					Frente a la Unión Europea (UE 27)								
	Con precios de consumo (IAPC)	Con precios de industriales (IPRI)	Con costes laborales unitarios totales (CLUT)(f)	Con costes laborales unitarios de manufacturas (CLUM)(f)	Con valores unitarios de las exportaciones (IVUE)	Total (c)				Componente nominal (d)	Componente precios (e)			
						Con precios de consumo (IAPC)	Con precios industriales (IPRI)	Con costes laborales unitarios totales (CLUT)(f)	Con valores unitarios de las exportaciones (IVUE)		Con precios de consumo (IAPC)	Con precios industriales (IPRI)	Con costes laborales unitarios totales (CLUT)(f)	Con valores unitarios de las exportaciones (IVUE)
1	2	3	4	5	6	7	8	9	10	11	12	13	14	
03	104,5	101,6	103,5	106,6	101,0	104,5	102,1	102,9	100,2	100,3	104,1	101,6	102,5	99,8
04	105,3	102,4	105,1	109,3	101,9	105,1	102,5	104,2	100,7	100,1	104,6	102,0	103,8	100,3
05	106,7	104,1	107,4	113,4	103,2	106,2	103,8	106,1	101,5	100,1	106,0	103,6	105,9	101,4
06	108,3	105,7	110,0	117,3	103,7	107,6	105,3	108,6	102,0	100,0	107,5	105,2	108,5	101,9
07	109,1	106,0	112,5	121,3	104,8	108,1	105,4	110,4	103,2	99,9	108,2	105,5	110,4	103,3
08	110,2	107,1	113,8	123,2	104,6	110,5	107,6	113,0	103,2	101,5	109,0	106,2	111,5	101,9
09	109,6	107,1	109,4	117,8	104,8	111,6	108,8	110,8	103,5	103,3	108,1	105,4	107,3	100,3
09 Feb	108,9	107,1	104,1	111,3	109,2	...	103,1	103,5	107,5	105,5	...	99,6
Mar	108,7	107,0	108,6	114,6	104,7	111,6	109,4	110,7	103,7	103,9	107,4	105,3	106,8	99,8
Abr	109,5	107,2	105,1	111,9	109,1	...	103,8	103,5	108,1	105,4	...	100,4
May	109,4	107,1	104,0	111,4	108,7	...	102,6	103,2	108,0	105,4	...	99,5
Jun	109,8	107,2	109,5	117,7	103,4	111,5	108,6	110,8	102,0	103,0	108,3	105,5	107,4	99,1
Jul	109,6	107,1	105,6	111,1	108,4	...	104,2	102,9	108,0	105,4	...	101,4
Ago	109,6	107,5	105,7	111,0	108,7	...	104,0	102,8	108,1	105,8	...	101,4
Sep	109,4	107,4	109,3	120,6	106,3	111,1	108,8	110,2	104,9	103,1	107,8	105,6	107,1	101,9
Oct	110,0	107,3	105,2	112,1	109,1	...	103,8	103,5	108,4	105,5	...	100,5
Nov	110,6	107,2	105,6	112,4	108,7	...	103,9	103,3	109,0	105,4	...	100,8
Dic	110,2	106,9	110,2	118,4	104,2	112,0	108,4	111,6	102,6	103,3	108,6	105,0	108,1	99,6
10 Ene	109,8	107,2	105,0	111,1	108,4	...	102,8	103,0	108,0	105,4	...	100,0
Feb	109,0	107,1	110,2	108,2	102,9	107,3	105,4
Mar	108,9	107,3	109,1	112,7	...	110,3	108,5	110,0	...	103,1	107,2	105,5	107,0	...
Abr	109,7	110,7	102,7	108,0
May	102,6

Véanse notas al final del capítulo

20. TIPOS DE CAMBIO E ÍNDICES DE COMPETITIVIDAD
B) Índices de competitividad

20.7 Índices de competitividad de España frente a los países desarrollados, a los industrializados y a los nuevos países industrializados de Asia (a) (b)

Base 1999 I = 100

	Frente a los países desarrollados									Frente a los países industrializados				Frente a nuevos países industrializados de Asia					
	Total (c)				Componente nominal (d)	Componente precios (e)				Total (c)		Componente nominal (d)	Componente precios (e)		Total (c)		Componente nominal (d)	Componente precios (e)	
	Con IPC	Con IPRI	Con CLUM (f)	Con IVUE		Con IPC	Con IPRI	Con CLUM (f)	Con IVUE	Con IPC	Con IPRI		Con IPC	Con IPRI	Con IPC	Con IPRI		Con IPC	Con IPRI
	1	2	3	4	5	6	7	8	9	10	11	12	13	14	15	16	17	18	19
03	105,2	103,0	107,6	101,1	100,1	105,1	102,9	107,5	101,1	105,9	103,5	100,3	105,5	103,2	113,9	109,4	103,2	110,2	105,9
04	106,9	104,5	111,6	102,3	100,8	106,4	104,1	111,1	101,9	108,6	105,8	101,6	106,9	104,1	124,4	116,7	111,9	111,3	104,5
05	108,5	106,3	115,6	103,0	100,9	107,9	105,7	115,0	102,5	109,8	107,0	101,5	108,2	105,5	122,0	113,3	109,1	111,7	103,8
06	110,4	108,2	119,8	103,6	101,2	109,5	107,4	118,9	102,9	111,4	108,6	101,6	109,8	107,1	121,0	112,6	106,8	112,9	105,1
07	112,4	109,7	124,9	105,7	102,3	110,4	107,8	122,7	103,9	113,7	110,5	103,0	110,6	107,5	126,0	117,6	111,6	112,8	105,3
08	115,3	112,2	129,3	105,9	104,1	111,5	108,5	125,0	102,4	116,7	113,0	105,2	111,3	107,9	130,4	121,2	119,0	110,9	103,1
09	114,9	111,7	125,2	105,3	104,4	110,8	107,7	120,8	101,6	115,8	112,1	105,4	110,5	107,0	125,0	116,6	118,1	108,3	101,0
09 Feb	113,3	111,0	...	103,9	103,4	110,2	107,9	...	101,1	113,6	110,9	104,1	109,8	107,3	117,8	111,9	112,9	107,8	102,3
Mar	114,1	111,6	121,2	105,0	104,3	110,1	107,7	117,4	101,3	114,6	111,8	105,2	109,7	107,0	121,1	114,3	115,8	107,9	101,8
Abr	114,8	111,6	...	105,1	104,1	110,9	107,8	...	101,6	115,2	111,6	104,9	110,5	107,1	121,1	113,0	114,2	108,8	101,6
May	114,6	111,5	...	104,2	104,2	110,7	107,7	...	100,7	115,3	111,7	105,1	110,4	107,0	122,8	114,8	115,4	108,7	101,6
Jun	115,0	111,6	125,3	103,8	104,3	111,1	107,8	121,0	100,3	116,0	112,2	105,3	110,8	107,1	126,5	117,9	118,4	109,2	101,8
Jul	114,7	111,6	...	106,1	104,3	110,8	107,7	...	102,5	115,7	112,1	105,4	110,3	107,0	125,7	117,9	119,1	107,9	101,1
Ago	114,8	112,0	...	106,1	104,3	110,8	108,1	...	102,5	115,8	112,6	105,5	110,4	107,3	127,3	119,1	120,1	108,3	101,3
Sep	114,9	112,2	128,0	107,0	104,7	110,5	107,9	123,4	103,0	116,1	112,8	106,0	110,1	107,0	128,7	119,9	121,7	107,8	100,5
Oct	115,9	112,5	...	106,3	105,1	111,2	107,8	...	102,0	117,2	113,2	106,4	110,7	106,9	129,8	120,2	122,0	108,2	100,2
Nov	116,4	112,1	...	106,3	105,0	111,7	107,6	...	102,1	117,6	112,8	106,3	111,3	106,6	130,8	119,8	122,5	108,6	99,4
Dic	115,8	111,5	126,4	105,1	104,8	111,4	107,3	121,4	101,1	116,9	112,0	105,9	110,9	106,3	128,1	116,6	120,1	108,4	99,7
10 Ene	114,6	111,4	...	105,1	104,3	110,8	107,6	...	101,6	115,3	111,5	105,2	110,3	106,6	122,7	113,9	116,3	107,0	99,4
Feb	113,2	110,7	103,6	110,1	107,6	113,5	110,4	104,2	109,6	106,6	117,9	109,4	112,2	106,7	99,0
Mar	113,3	110,9	119,1	...	103,7	110,1	107,7	115,5	...	113,5	110,5	104,2	109,7	106,7	117,1	108,3	110,5	107,4	99,4
Abr	113,7	103,3	110,9	113,8	110,5	...	115,8	...	108,3	108,3	...
May	102,2	102,3	103,3

Véanse notas al final del capítulo

20. TIPOS DE CAMBIO E ÍNDICES DE COMPETITIVIDAD
B) Índices de competitividad

20.8 Tipos de cambio efectivos de las principales monedas frente a los países desarrollados (a)

Banco Central Europeo (euro) y Banco de España

Base 1999 I=100

	Tipos de cambio efectivos nominales									Tipos de cambio efectivos reales con precios de consumo								
	Euro	Dólar estado-unidense	Libra esterlina	Yen japonés	Dólar canadiense	Corona danesa	Corona sueca	Corona noruega	Franco suizo	Euro	Dólar estado-unidense	Libra esterlina	Yen japonés	Dólar canadiense	Corona danesa	Corona sueca	Corona noruega	Franco suizo
	1	2	3	4	5	6	7	8	9	10	11	12	13	14	15	16	17	18
03	100,3	97,2	99,2	99,7	108,0	99,9	98,0	107,8	105,4	101,3	101,0	95,3	87,8	109,5	101,9	98,0	108,5	100,8
04	104,2	89,4	103,4	101,7	114,0	100,8	99,4	104,1	105,1	105,1	94,0	98,3	87,2	114,8	101,7	98,5	103,5	99,2
05	102,7	87,7	102,5	99,6	122,5	100,7	97,6	109,2	104,9	103,7	94,1	97,4	83,0	122,5	101,4	95,6	108,2	98,1
06	102,7	86,7	103,5	93,6	131,2	100,9	98,3	109,2	103,7	103,7	94,5	98,4	76,2	130,0	101,3	95,7	108,7	95,9
07	106,4	82,2	105,8	88,7	137,6	102,3	100,1	111,5	101,1	106,8	90,1	100,4	70,2	135,4	102,3	96,8	109,3	92,1
08	110,6	78,2	92,2	99,5	136,9	104,8	98,8	111,7	106,6	110,1	86,6	87,6	77,0	132,9	105,0	95,3	109,4	96,2
09	111,7	80,7	80,7	113,5	128,2	106,4	89,4	106,1	111,3	110,6	89,5	78,6	86,6	125,5	107,1	87,5	105,8	99,8
09 Feb	108,7	86,2	79,3	120,1	118,2	105,4	85,6	104,1	111,0	108,0	95,3	77,1	92,8	116,5	106,6	83,5	103,8	99,7
Mar	111,1	87,1	77,3	112,9	117,0	106,7	84,5	105,0	110,9	110,3	95,9	75,0	87,2	115,1	107,9	82,5	104,4	98,9
Abr	110,3	85,8	79,4	110,8	120,2	106,3	86,7	105,2	110,4	109,5	94,6	76,9	85,3	117,8	107,0	84,7	104,7	99,1
May	110,8	82,3	81,0	110,8	127,2	106,2	89,4	105,0	110,9	109,9	90,7	78,8	84,9	125,1	107,1	87,5	104,6	99,6
Jun	112,0	80,5	84,3	109,1	129,7	106,6	87,2	103,8	111,1	111,1	89,2	81,9	82,9	127,1	107,5	85,3	103,8	99,6
Jul	111,6	79,9	83,9	111,4	129,5	106,6	87,6	103,6	110,7	110,5	88,9	81,9	84,6	126,7	107,4	86,0	103,4	99,1
Ago	111,7	78,6	83,8	109,9	133,4	106,0	92,8	106,5	110,6	110,6	87,4	81,8	83,5	130,2	106,6	90,8	105,6	98,7
Sep	112,9	77,3	81,4	113,1	133,6	106,4	93,5	107,7	111,7	111,6	86,0	79,5	85,8	130,2	107,1	91,8	107,8	99,7
Oct	114,3	76,0	79,5	113,5	136,8	106,9	92,8	111,5	112,2	112,8	84,6	77,6	85,5	133,0	107,4	91,2	111,0	100,7
Nov	114,0	75,5	81,1	114,6	135,7	106,8	92,5	110,6	112,4	112,5	84,1	79,3	86,1	132,5	107,3	90,8	110,5	101,0
Dic	113,0	76,2	80,5	114,8	137,0	106,6	91,5	110,5	112,6	111,3	84,8	79,2	86,1	133,5	106,6	89,9	110,4	100,7
10 Ene	110,8	76,9	81,4	113,7	138,9	105,7	92,6	112,5	113,9	108,9	86,2	80,3	85,3	135,6	106,4	91,3	112,8	102,2
Feb	108,0	78,3	80,9	117,3	137,8	104,6	93,9	112,2	113,5	106,0	87,8	80,0	87,7	135,2	105,8	92,8	113,8	101,7
Mar	107,4	78,1	78,3	117,0	142,4	104,5	96,1	112,8	115,0	105,7	87,5	77,4	87,4	139,2	105,8	94,5	114,4	102,5
Abr	106,1	78,4	80,5	113,7	145,5	103,9	96,2	113,7	115,7	104,4
May	102,8	81,2	80,5	118,9	141,6	102,7	94,7	112,6	115,2

Véanse notas al final del capítulo

NOTAS A LOS CUADROS DEL CAPÍTULO 20. TIPOS DE CAMBIO E ÍNDICES DE COMPETITIVIDAD

Cuadro 20.1

a. Los tipos de cambio diarios difundidos por el Banco Central Europeo pueden consultarse en la dirección de Internet: http://www.bde.es/webbde/es/estadis/infoest/tc_1_1.pdf.

Cuadro 20.2

a. Los tipos de cambio diarios difundidos por el Banco Central Europeo pueden consultarse en la dirección de Internet: http://www.bde.es/webbde/es/estadis/infoest/tc_1_1.pdf.

- b. La libra chipriota se integra en el euro en enero de 2008.
- c. El tólar esloveno se integra en el euro en enero de 2007.
- d. La corona eslovaca se integra en el euro en enero de 2009.

Cuadro 20.3

a. Los tipos de cambio diarios difundidos por el Banco Central Europeo pueden consultarse en la dirección de Internet: http://www.bde.es/webbde/es/estadis/infoest/tc_1_1.pdf.

- b. Desde 1.7.05 la moneda de Rumanía es el nuevo leu rumano (RON) equivalente a 10.000 lei rumanos (ROL). El dato medio anual correspondiente a 2005 se ha calculado teniendo en cuenta esta relación en el período enero-junio de 2005.
- c. La lira maltesa se integra en el euro en enero de 2008.
- d. Desde 1.1.05 la moneda de la República de Turquía es la nueva lira turca (TRY) equivalente a 1.000.000 liras turcas (TRL)

Cuadro 20.4

a. Los tipos de cambio diarios difundidos por el Banco Central Europeo pueden consultarse en la dirección de Internet: http://www.bde.es/webbde/es/estadis/infoest/tc_1_1.pdf.

Cuadro 20.5

- a. A partir del 1 de enero de 1999 equivalencia en dólares estadounidenses, obtenida a través de los tipos de cambio del euro.

Cuadro 20.6

a. Los países integrantes de la Unión Europea (UE 27) son los siguientes: Alemania, Austria, Bélgica, Bulgaria, Chipre, Dinamarca, Eslovaquia, Eslovenia, Estonia, Finlandia, Francia, Grecia, Holanda, Hungría, Irlanda, Italia, Letonia, Lituania, Luxemburgo, Malta, Polonia, Portugal, Reino Unido, República Checa, Rumania y Suecia.

Los países integrantes de la zona euro son los siguientes: Alemania, Austria, Bélgica, Chipre, Eslovaquia, Eslovenia, Finlandia, Francia, Grecia, Italia, Irlanda, Luxemburgo, Malta, Países Bajos y Portugal.

- b. Abreviaturas: IAPC (Índice Armonizado de Precios de Consumo), IPRI (Índice de Precios Industriales), CLUT (Costes Laborales Unitarios Totales), CLUM (Costes Laborales Unitarios de Manufacturas) y IVUE (Índice de Valor Unitario de Exportaciones).
- c. Resultado de multiplicar el componente nominal y el componente precios. Su caída refleja mejoras en la competitividad.
- d. Índices calculados como medias geométricas de los tipos de cambio bilaterales en los que las ponderaciones se basan en el comercio de manufacturas con los socios comerciales del agregado de contrapartida y captan los efectos de terceros mercados.
- e. Relación entre el índice de precios de España y el de la agrupación correspondiente calculado como media geométrica de los índices de precios de los países que forman la agrupación de contrapartida ponderados como se indica en la nota anterior.
- f. Series trimestrales.

Cuadro 20.7

a. Países desarrollados: Alemania, Austria, Australia, Bélgica, Canadá, Chipre, Dinamarca, Eslovaquia, Eslovenia, Estados Unidos, Finlandia, Francia, Grecia, Holanda, Italia, Irlanda, Japón, Luxemburgo, Malta, Noruega, Nueva Zelanda, Portugal, Reino Unido, Suecia y Suiza.

Países industrializados: Los integrantes de la agrupación países desarrollados, Corea, Hong Kong, Singapur, China, India, Indonesia, Malasia, Filipinas, Taiwán y Tailandia.

Nuevos países industrializados de Asia: Corea, Hong Kong, Singapur, China, India, Indonesia, Malasia, Filipinas, Taiwán y Tailandia.

- b. Abreviaturas: IPC (Índice de Precios de Consumo), IPRI (Índice de Precios Industriales), CLUM (Costes Laborales Unitarios de Manufacturas) y IVUE (Índice de Valor Unitario de Exportaciones).
- c. Resultado de multiplicar el componente nominal y el componente precios. Su caída refleja mejoras en la competitividad.
- d. Índices calculados como medias geométricas de los tipos de cambio bilaterales en los que las ponderaciones se basan en el comercio de manufacturas con los socios comerciales del agregado de contrapartida y captan los efectos de terceros mercados.
- e. Relación entre el índice de precios de España y el de la agrupación correspondiente calculado como media geométrica de los índices de precios de los países que forman la agrupación de contrapartida ponderados como se indica en la nota anterior.
- f. Series trimestrales.

Cuadro 20.8

a. La agrupación países desarrollados está compuesta por los países que se citan en la nota a. del cuadro 20.6, incluyendo a España y excluyendo el propio país para cada moneda. Para el euro, véase la nota (b) del cuadro 1.16.

b. Índices calculados como medias geométricas de los tipos de cambio bilaterales en los que las ponderaciones se basan en el comercio de manufacturas con los socios comerciales del agregado de contrapartida y captan los efectos de terceros mercados. Los tipos de cambio reales son el resultado de multiplicar el componente nominal y el componente precios. Su caída refleja mejoras en la competitividad.

21 MERCADO PRIMARIO DE VALORES
PRIMARY MARKET FOR SECURITIES

21. MERCADO PRIMARIO DE VALORES
A) Economía nacional

21.1 Valores distintos de acciones, excepto derivados financieros
Acciones y participaciones en fondos de inversión. Detalle por sectores y subsectores. Emisiones netas y ofertas públicas de venta

Millones de euros

Total	Valores distintos de acciones, excepto derivados financieros Valores nominales								Acciones cotizadas y no cotizadas				Participaciones en fondos de inversión Suscripciones menos reembolsos
	Instituciones financieras			Administraciones Públicas				Sociedades no financieras	Ampliaciones netas de capital Aportación de fondos		Ofertas públicas de venta		
	Total	Monetarias	No monetarias	Total	Administración central	CCAA	CCLL		Total	Instituciones financieras		Sociedades no financieras	
1	2	3	4	5	6	7	8	9	10	11	12	13	14
04	129 007 120 954	61 363 59 591	8 183	6 650	1 551	-18	-129	17 562	16 273	1 289	2 557	18 250	
05	180 194 173 618	78 042 95 576	6 682	3 890	2 797	-5	-106	4 232	1 268	2 965	157	14 270	
06	223 889 225 630	97 166 128 463	-2 734	-4 789	1 827	228	993	7 755	3 140	4 615	2 459	-10 861	
07	222 374 224 710	78 192 146 518	-4 362	-4 716	223	131	2 026	45 970	15 446	30 524	2 068	-22 008	
08	131 104 77 660	-26 920 104 580	51 580	50 208	1 386	-14	1 865	14 803	11 443	3 360	-	-69 535	
09	193 906 65 413	39 562 25 851	127 753	119 397	8 496	-139	740	10 209	3 364	6 845	13	...	
09 E-A	97 296 48 907	25 409 23 497	49 930	46 412	3 628	-110	-1 541	5 609	1 463	4 146	-	...	
10 E-A	10 374 -9 453	12 780 -22 233	18 018	11 616	6 402	-	1 810	278	-3	2 796	538	...	
09 Feb	30 797 16 034	7 218 8 816	15 455	14 147	1 309	-	-693	1 795	1 302	493	-	...	
Mar	34 066 18 774	6 602 12 172	15 329	13 891	1 489	-50	-38	3 619	-	3 619	-	...	
Abr	30 214 13 601	9 356 4 245	17 373	16 309	1 065	-	-760	134	165	-31	-	...	
May	15 032 8 331	8 670 -339	7 003	5 917	1 086	-	-302	38	-	38	-	...	
Jun	20 381 8 418	3 395 5 022	12 804	11 380	1 454	-30	-841	1 728	417	1 311	-	...	
Jul	11 595 8 458	1 681 6 778	1 954	1 250	704	-	1 183	353	50	303	-	...	
Ago	1 584 -4 297	844 -5 141	5 743	5 937	-194	-	139	284	177	107	-	...	
Sep	15 230 -1 098	2 979 -4 077	16 366	15 742	624	-	-37	533	521	12	-	...	
Oct	13 328 139	3 855 -3 716	11 692	10 466	1 226	-	1 496	411	4	407	-	...	
Nov	19 159 2 250	2 288 -38	16 520	16 146	375	-	389	114	120	-6	13	...	
Dic	300 -5 695	-9 560 3 864	5 742	6 147	-406	1	254	1 140	613	527	-	...	
10 Ene	-8 750 -615	5 732 -6 347	-8 194	-8 175	-19	-	60	41	-	41	-	...	
Feb	-4 023 -12 095	-3 677 -8 418	7 894	6 871	1 023	-	179	-25	-3	-22	-	...	
Mar	18 506 1 358	4 594 -3 237	16 568	11 995	4 574	-	580	262	-	262	-	...	
Abr	4 641 1 899	6 130 -4 231	1 750	926	824	-	992	2 515	538	...	

21. MERCADO PRIMARIO DE VALORES
A) Economía nacional

21.2 Valores distintos de acciones, excepto derivados financieros
Acciones cotizadas y participaciones en fondos de inversión
Detalle por sectores y subsectores. Saldos vivos

Millones de euros

Total	Valores distintos de acciones, excepto derivados financieros Valor nominal								Acciones cotizadas: capitalización			Participaciones en fondos de inversión Patrimonio	Mercado alternativo bursátil: capitalización	
	Instituciones financieras			Administraciones Públicas				Sociedades no financieras	Total	Instituciones financieras	Sociedades no financieras			
	Total	Monetarias	No monetarias	Total	Administración central	CCAA	CCLL							
1	2	3	4	5	6	7	8	9	10	11	12	13	14	
04	668 414	318 778	180 174	138 604	338 917	310 084	26 599	2 234	10 720	494 768	157 067	337 701	236 088	...
05	854 715	497 836	259 560	238 277	346 265	314 504	29 527	2 233	10 613	577 893	185 960	391 933	262 201	...
06	1 076 199	721 711	355 421	366 290	342 882	309 205	31 216	2 461	11 606	724 937	226 134	498 804	270 407	21 638
07	1 291 346	939 729	431 124	508 605	337 995	304 103	31 299	2 593	13 622	788 974	218 696	570 279	256 055	31 635
08	1 420 630	1 015 072	402 661	612 411	390 102	354 739	32 785	2 579	15 456	478 594	124 369	354 225	180 835	24 735
09	1 615 384	1 081 533	442 673	638 861	517 650	473 897	41 313	2 440	16 201	547 900	180 811	367 089	...	26 364
08 Nov	1 401 029	1 008 389	412 927	595 463	377 993	342 274	33 126	2 593	14 646	465 005	122 522	342 483	180 835	24 999
Dic	1 420 630	1 015 072	402 661	612 411	390 102	354 739	32 785	2 579	15 456	478 594	124 369	354 225	...	24 735
09 Ene	1 428 385	1 020 540	407 046	613 494	392 434	357 254	32 662	2 519	15 412	444 567	112 485	332 082	...	24 494
Feb	1 459 658	1 036 987	414 425	622 562	407 951	371 447	33 985	2 519	14 720	395 703	89 232	306 471	...	24 150
Mar	1 490 171	1 052 600	419 646	632 954	422 894	385 035	35 390	2 469	14 678	394 447	95 650	298 797	...	24 020
Abr	1 521 737	1 067 490	429 523	637 967	440 324	401 371	36 484	2 469	13 922	441 048	127 994	313 054	...	24 588
May	1 534 564	1 073 996	437 212	636 784	446 945	406 954	37 522	2 469	13 623	461 216	131 869	329 347	...	24 816
Jun	1 555 286	1 082 766	440 688	642 078	459 735	418 327	38 970	2 439	12 785	473 223	141 631	331 593	...	24 892
Jul	1 567 010	1 091 351	442 504	648 846	461 692	419 575	39 678	2 439	13 968	516 725	166 891	349 834	...	25 451
Ago	1 567 582	1 086 116	443 021	643 094	467 363	425 458	39 467	2 439	14 103	542 897	178 812	364 085	...	26 004
Sep	1 581 275	1 083 655	445 497	638 158	483 558	441 052	40 068	2 439	14 062	550 104	179 494	370 610	...	26 277
Oct	1 594 431	1 083 715	449 269	634 446	495 160	451 442	41 280	2 439	15 556	528 578	176 635	351 943	...	26 019
Nov	1 612 673	1 085 121	451 205	633 916	511 604	467 507	41 658	2 439	15 948	533 903	179 936	353 968	...	26 043
Dic	1 615 384	1 081 533	442 673	638 861	517 650	473 897	41 313	2 440	16 201	547 900	180 811	367 089	...	26 364
10 Ene	1 608 835	1 082 826	449 291	633 535	509 737	465 931	41 366	2 440	16 272	508 831	164 261	344 571	...	25 786
Feb	1 605 841	1 071 536	446 231	625 305	517 851	472 984	42 427	2 440	16 454	483 505	148 764	334 741	...	27 455
Mar	1 624 778	1 073 260	451 064	622 196	534 490	485 008	47 042	2 440	17 028	506 432	155 342	351 090	...	28 222
Abr	1 630 562	1 076 205	457 671	618 534	536 335	486 017	47 879	2 440	18 022	495 212	150 565	344 648	...	28 225

21. MERCADO PRIMARIO DE VALORES
A) Economía nacional

Valores nominales

	Economía nacional			Instituciones financieras			Administraciones Públicas			Sociedades no financieras		
	Total	A corto plazo	A largo plazo	Total	A corto plazo	A largo plazo	Total	A corto plazo	A largo plazo	Total	A corto plazo	A largo plazo
	1	2	3	4	5	6	7	8	9	10	11	12
04	129 007	10 597	118 410	120 954	11 513	109 441	8 183	-1 423	9 606	-129	507	-636
05	180 194	9 284	170 910	173 618	13 113	160 506	6 682	-3 543	10 225	-106	-286	179
06	223 889	16 152	207 736	225 630	16 972	208 658	-2 734	-2 134	-600	993	1 314	-321
07	222 374	33 898	188 476	224 710	32 618	192 092	-4 362	1 427	-5 788	2 026	-146	2 172
08	131 104	-1 120	132 223	77 660	-21 503	99 162	51 580	20 059	31 520	1 865	323	1 541
09	193 906	17 707	176 199	65 413	-13 386	78 799	127 753	33 270	94 483	740	-2 178	2 918
09 E-A	97 296	20 826	76 470	48 907	4 374	44 532	49 930	16 992	32 938	-1 541	-541	-1 000
10 E-A	10 374	-10 429	20 803	-9 453	-5 528	-3 926	18 018	-4 520	22 538	1 810	-381	2 191
09 Feb	30 797	1 898	28 899	16 034	145	15 889	15 455	1 945	13 510	-693	-193	-500
Mar	34 066	8 083	25 982	18 774	4 107	14 667	15 329	4 014	11 315	-38	-38	-
Abr	30 214	2 956	27 259	13 601	-2 266	15 867	17 373	5 475	11 898	-760	-253	-507
May	15 032	-5 814	20 846	8 331	-6 142	14 473	7 003	630	6 373	-302	-302	-
Jun	20 381	-684	21 065	8 418	-1 489	9 907	12 804	1 193	11 611	-841	-388	-453
Jul	11 595	913	10 683	8 458	-1 788	10 246	1 954	2 716	-762	1 183	-16	1 199
Ago	1 584	2 478	-894	-4 297	-433	-3 864	5 743	2 847	2 896	139	64	75
Sep	15 230	-3 833	19 064	-1 098	-5 445	4 347	16 366	1 849	14 517	-37	-237	199
Oct	13 328	5 091	8 236	139	2 651	-2 511	11 692	2 604	9 088	1 496	-163	1 659
Nov	19 159	535	18 624	2 250	-3 451	5 701	16 520	4 196	12 324	389	-210	599
Dic	300	-1 806	2 106	-5 695	-1 664	-4 032	5 742	243	5 498	254	-385	639
10 Ene	-8 750	-174	-8 576	-615	142	-757	-8 194	-333	-7 861	60	17	42
Feb	-4 023	-4 350	328	-12 095	-2 369	-9 726	7 894	-1 915	9 809	179	-66	245
Mar	18 506	1 771	16 735	1 358	859	499	16 568	983	15 586	580	-70	650
Abr	4 641	-7 676	12 317	1 899	-4 159	6 058	1 750	-3 255	5 004	992	-262	1 254

Millones de euros

21. MERCADO PRIMARIO DE VALORES
A) Economía nacional

Valores nominales

	Economía nacional			Instituciones financieras			Administraciones Públicas			Sociedades no financieras		
	Total	A corto plazo	A largo plazo	Total	A corto plazo	A largo plazo	Total	A corto plazo	A largo plazo	Total	A corto plazo	A largo plazo
	1	2	3	4	5	6	7	8	9	10	11	12
04	668 414	80 047	588 367	318 778	38 471	280 307	338 917	38 503	300 414	10 720	3 074	7 646
05	854 715	89 414	765 301	497 836	51 635	446 202	346 265	34 991	311 274	10 613	2 788	7 825
06	1 076 199	105 468	970 731	721 711	68 551	653 160	342 882	32 815	310 067	11 606	4 102	7 504
07	1 291 346	138 991	1 152 355	939 729	100 839	838 890	337 995	34 196	303 799	13 622	3 956	9 666
08	1 420 630	138 070	1 282 561	1 015 072	79 471	935 601	390 102	54 319	335 783	15 456	4 279	11 177
09	1 615 384	155 665	1 459 719	1 081 533	65 959	1 015 574	517 650	87 604	430 046	16 201	2 102	14 099
08 Nov	1 401 029	141 880	1 259 149	1 008 389	87 717	920 673	377 993	49 429	328 564	14 646	4 735	9 912
Dic	1 420 630	138 070	1 282 561	1 015 072	79 471	935 601	390 102	54 319	335 783	15 456	4 279	11 177
09 Ene	1 428 385	146 397	1 281 989	1 020 540	82 250	938 290	392 434	59 924	332 510	15 412	4 222	11 190
Feb	1 459 658	148 300	1 311 359	1 036 987	82 395	954 592	407 951	61 875	346 076	14 720	4 030	10 690
Mar	1 490 171	156 058	1 334 113	1 052 600	86 207	966 393	422 894	65 860	357 034	14 678	3 992	10 686
Abr	1 521 737	159 106	1 362 630	1 067 490	84 021	983 470	440 324	71 347	368 977	13 922	3 739	10 184
May	1 534 564	153 087	1 381 477	1 073 996	77 684	996 313	446 945	71 966	374 979	13 623	3 437	10 186
Jun	1 555 286	152 472	1 402 814	1 082 766	76 253	1 006 513	459 735	73 171	386 565	12 785	3 049	9 736
Jul	1 567 010	153 370	1 413 641	1 091 351	74 453	1 016 898	461 692	75 884	385 808	13 968	3 033	10 935
Ago	1 567 582	155 738	1 411 844	1 086 116	73 928	1 012 188	467 363	78 713	388 650	14 103	3 097	11 006
Sep	1 581 275	151 730	1 429 546	1 083 655	68 324	1 015 331	483 558	80 545	403 013	14 062	2 860	11 202
Oct	1 594 431	156 799	1 437 632	1 083 715	70 947	1 012 768	495 160	83 155	412 005	15 556	2 697	12 859
Nov	1 612 673	157 260	1 455 414	1 085 121	67 428	1 017 693	511 604	87 345	424 259	15 948	2 487	13 461
Dic	1 615 384	155 665	1 459 719	1 081 533	65 959	1 015 574	517 650	87 604	430 046	16 201	2 102	14 099
10 Ene	1 608 835	155 741	1 453 093	1 082 826	66 334	1 016 492	509 737	87 288	422 449	16 272	2 119	14 153
Feb	1 605 841	151 490	1 454 352	1 071 536	64 066	1 007 470	517 851	85 370	432 481	16 454	2 053	14 401
Mar	1 624 778	153 264	1 471 514	1 073 260	64 921	1 008 339	534 490	86 361	448 130	17 028	1 983	15 045
Abr	1 630 562	145 698	1 484 864	1 076 205	60 864	1 015 341	536 335	83 114	453 222	18 022	1 720	16 302

Millones de euros

21.3 Valores distintos de acciones, excepto derivados financieros
Detalle por sectores y plazos
Emisiones netas

21.4 Valores distintos de acciones, excepto derivados financieros
Detalle por sectores y plazos
Saldos vivos

21. MERCADO PRIMARIO DE VALORES
A) Economía nacional

21.5 Valores distintos de acciones, excepto derivados financieros
Emisiones a largo plazo. Detalle por sectores
Tipo de cupón. Saldo vivos

Valores nominales, excepto emisiones cupón cero, valoradas por el efectivo captado

Millones de euros

	del cual											
	Total				Instituciones financieras				Administraciones Públicas			
	Total	Cupón fijo	Cupón indicado	Cupón cero	Total	Cupón fijo	Cupón indicado	Cupón cero	Total	Cupón fijo	Cupón indicado	Cupón cero
1	2	3	4	5	6	7	8	9	10	11	12	
04	588 367	420 815	157 068	10 484	280 307	121 435	148 620	10 252	300 414	293 398	6 995	21
05	765 301	493 523	261 605	10 174	446 202	183 962	252 163	10 077	311 274	303 121	8 132	21
06	970 731	573 487	386 579	10 665	653 160	266 839	375 690	10 631	310 067	300 670	9 397	-
07	1 152 355	609 368	529 649	13 338	838 890	306 675	518 910	13 305	303 799	295 467	8 331	-
08	1 282 561	681 334	588 151	13 076	935 601	346 062	577 808	11 732	335 783	327 880	7 903	-
09	1 459 719	872 625	577 609	9 485	1 015 574	444 396	563 136	8 042	430 046	417 977	12 069	-
08 Nov	1 259 149	667 720	580 701	10 728	920 673	340 775	569 203	10 694	328 564	319 523	9 042	-
08 Dic	1 282 561	681 334	588 151	13 076	935 601	346 062	577 808	11 732	335 783	327 880	7 903	-
09 Ene	1 281 989	684 499	585 927	11 562	938 290	352 450	575 628	10 211	332 510	324 657	7 852	-
09 Feb	1 311 359	715 057	584 841	11 461	954 592	370 004	574 479	10 110	346 076	338 162	7 914	-
09 Mar	1 334 113	735 597	587 459	11 057	966 393	379 715	576 972	9 706	357 034	348 990	8 044	-
09 Abr	1 362 630	763 116	588 627	10 888	983 470	396 111	577 821	9 537	368 977	360 619	8 358	-
09 May	1 381 477	779 988	587 908	13 582	996 313	405 594	578 488	12 231	374 979	368 008	6 970	-
09 Jun	1 402 814	802 074	589 856	10 885	1 006 513	416 280	580 699	9 534	386 565	379 576	6 988	-
09 Jul	1 413 641	809 851	593 115	10 675	1 016 898	426 647	580 927	9 324	385 808	375 821	9 988	-
09 Ago	1 411 844	811 779	589 457	10 607	1 012 188	425 659	577 272	9 256	388 650	378 662	9 989	-
09 Sep	1 429 546	833 460	585 347	10 739	1 015 331	432 878	573 062	9 391	403 013	392 946	10 067	-
09 Oct	1 437 632	847 568	579 397	10 667	1 012 768	436 481	566 969	9 318	412 005	401 940	10 065	-
09 Nov	1 455 414	866 652	578 181	10 580	1 017 693	445 054	563 408	9 232	424 259	411 846	12 414	-
09 Dic	1 459 719	872 625	577 609	9 485	1 015 574	444 396	563 136	8 042	430 046	417 977	12 069	-
10 Ene	1 453 093	874 888	568 687	9 518	1 016 492	453 847	554 564	8 082	422 449	410 731	11 718	-
10 Feb	1 454 352	883 599	561 218	9 535	1 007 470	452 773	546 598	8 099	432 481	420 263	12 218	-
10 Mar	1 471 514	903 375	558 586	9 553	1 008 339	457 952	542 269	8 118	448 130	434 256	13 873	-
10 Abr	1 484 864	922 442	551 910	10 512	1 015 341	469 785	537 042	8 514	453 222	440 799	12 422	-

21. MERCADO PRIMARIO DE VALORES
B) Instituciones financieras

21.6 Valores distintos de acciones, excepto derivados financieros
Detalle por subsectores y plazos
Emisiones netas

Valores nominales

Millones de euros

	Instituciones financieras monetarias								Otros intermediarios financieros, excepto empresas de seguros y fondos de pensiones					Empresas de seguros y fondos de pensiones
	Total	A corto plazo			A largo plazo			Total	A corto plazo	A largo plazo	del cual			
		Total	En euros	En monedas distintas del euro	Total	En euros	En monedas distintas del euro				Fondos de titulización	Particip. preferentes y valores Ley 19/2003		
1	2	3	4	5	6	7	8	9	10	11	12	13	14	
04	120 954	61 363	9 753	9 776	-23	51 610	50 415	1 195	59 400	1 760	57 640	41 705	15 935	191
05	173 618	78 042	13 838	13 509	329	64 205	61 234	2 971	95 576	-725	96 301	54 288	42 014	-
06	225 630	97 166	14 539	14 037	502	82 628	75 589	7 039	128 463	2 433	126 030	68 570	55 789	-
07	224 710	78 192	36 065	30 416	5 650	42 127	34 391	7 736	146 518	-3 447	149 965	111 671	36 413	-
08	77 660	-26 920	-33 842	-31 058	-2 783	6 921	4 500	2 422	104 610	12 339	92 271	91 680	-945	-30
09	65 413	39 562	-18 849	-19 755	906	58 411	58 034	377	25 851	5 463	20 388	15 703	4 714	-
09 E-A	48 907	25 409	-4 094	-5 657	1 564	29 503	28 439	1 065	23 497	8 468	15 029	19 366	-3 327	-
10 E-A	-9 453	12 780	344	1 121	-777	12 436	13 173	-737	-22 233	-5 871	-16 362	-18 456	2 262	-
09 Feb	16 034	7 218	193	81	112	7 026	6 001	1 025	8 816	-47	8 864	9 494	-675	-
09 Mar	18 774	6 602	156	110	46	6 446	6 582	-136	12 172	3 951	8 221	8 370	-149	-
09 Abr	13 601	9 356	-3 757	-4 306	549	13 113	13 717	-604	4 245	1 491	2 754	4 323	-1 569	-
09 May	8 331	8 670	-4 414	-3 649	-765	13 084	13 060	25	-339	-1 728	1 388	3 431	-1 991	-
09 Jun	8 418	3 395	-1 032	-1 014	-18	4 427	3 632	795	5 022	-457	5 479	4 720	719	-
09 Jul	8 458	1 681	129	25	104	1 552	1 459	93	6 778	-1 917	8 695	2 238	6 445	-
09 Ago	-4 297	844	430	423	7	414	372	42	-5 141	-863	-4 278	-4 478	226	-
09 Sep	-1 098	2 979	-2 935	-2 912	-22	5 914	6 109	-196	-4 077	-2 511	-1 566	-1 304	-289	-
09 Oct	139	3 855	-2 780	-3 050	270	6 635	6 037	598	-3 716	5 430	-9 146	-7 397	-1 801	-
09 Nov	2 250	2 288	-2 611	-2 364	-247	4 899	4 623	276	-38	-840	802	-2 843	2 716	-
09 Dic	-5 695	-9 560	-1 543	-1 555	12	-8 016	-5 697	-2 320	3 864	-120	3 985	1 970	2 015	-
10 Ene	-615	5 732	1 036	920	116	4 697	4 144	553	-6 347	-893	-5 454	-6 237	833	-
10 Feb	-12 095	-3 677	-58	105	-163	-3 619	-3 575	-43	-8 418	-2 311	-6 107	-2 658	-3 431	-
10 Mar	1 358	4 594	1 461	2 135	-673	3 133	3 334	-201	-3 237	-603	-2 634	-5 398	2 764	-
10 Abr	1 899	6 130	-2 095	-2 039	-56	8 225	9 271	-1 046	-4 231	-2 064	-2 167	-4 163	2 097	-

Nota: Las emisiones en euros incluyen históricamente todas las emisiones denominadas en euros o cualquiera de sus denominaciones nacionales.

Las emisiones en dracmas griegas se incorporan a la categoría de 'emisiones en euros' a partir de enero de 2001.

21. MERCADO PRIMARIO DE VALORES
B) Instituciones financieras

21.7 Valores distintos de acciones, excepto derivados financieros
Detalle por subsectores y plazos
Saldos vivos

	Valores nominales													Millones de euros	
	Total	Instituciones financieras monetarias							Otros intermediarios financieros, excepto empresas de seguros y fondos de pensiones						Empresas de seguros y fondos de pensiones
		Total	A corto plazo			A largo plazo			Total	A corto plazo	A largo plazo	del cual			
			Total	En euros	En monedas distintas del euro	Total	En euros	En monedas distintas del euro				Fondos de titulización	Particip. preferentes y valores Ley 19/2003		
1	2	3	4	5	6	7	8	9	10	11	12	13	14		
04	318 778	180 174	33 364	33 100	264	146 810	137 418	9 392	138 263	5 107	133 156	115 276	17 605	341	
05	497 836	259 560	47 253	46 609	644	212 307	198 649	13 658	237 936	4 382	233 554	169 576	63 703	341	
06	721 711	355 421	61 736	60 646	1 090	293 685	274 238	19 447	365 949	6 815	359 134	238 149	119 039	341	
07	939 729	431 124	97 471	91 063	6 408	333 652	308 627	25 025	508 264	3 368	504 897	349 814	151 255	341	
08	1 015 072	402 661	63 593	60 005	3 588	339 068	313 124	25 944	612 100	15 878	596 223	441 498	149 361	311	
09	1 081 533	442 673	44 576	40 250	4 326	398 096	371 157	26 939	638 550	21 382	617 167	457 199	154 631	311	
08 Nov	1 008 389	412 927	73 340	68 769	4 572	339 586	311 170	28 417	595 152	14 377	580 775	424 642	152 677	311	
08 Dic	1 015 072	402 661	63 593	60 005	3 588	339 068	313 124	25 944	612 100	15 878	596 223	441 498	149 361	311	
09 Ene	1 020 540	407 046	63 184	58 462	4 722	343 861	315 261	28 600	613 183	19 066	594 117	438 682	151 126	311	
09 Feb	1 036 987	414 425	63 366	58 543	4 823	351 059	321 263	29 797	622 251	19 029	603 222	448 177	150 692	311	
09 Mar	1 052 600	419 646	63 297	58 654	4 643	356 349	327 845	28 504	632 643	22 910	609 733	456 544	148 836	311	
09 Abr	1 067 490	429 523	59 575	54 348	5 227	369 948	341 562	28 386	637 656	24 446	613 211	460 867	147 991	311	
09 May	1 073 996	437 212	54 986	50 698	4 287	382 227	354 622	27 605	636 473	22 698	613 775	464 295	145 179	311	
09 Jun	1 082 766	440 688	53 969	49 684	4 285	386 719	358 254	28 465	641 767	22 283	619 483	469 015	146 128	311	
09 Jul	1 091 351	442 504	54 093	49 709	4 384	388 411	359 713	28 698	648 535	20 359	628 176	471 252	152 571	311	
09 Ago	1 086 116	443 021	54 486	50 132	4 354	388 535	360 085	28 450	642 784	19 442	623 342	466 774	152 241	311	
09 Sep	1 083 655	445 497	51 460	47 219	4 240	394 037	366 194	27 843	637 847	16 865	620 983	455 468	151 162	311	
09 Oct	1 083 715	449 269	48 652	44 169	4 482	400 617	372 231	28 386	634 135	22 295	611 840	458 071	149 366	311	
09 Nov	1 085 121	451 205	46 008	41 805	4 203	405 197	376 854	28 343	633 605	21 420	612 185	455 227	151 627	311	
09 Dic	1 081 533	442 673	44 576	40 250	4 326	398 096	371 157	26 939	638 550	21 382	617 167	457 199	154 631	311	
10 Ene	1 082 826	449 291	45 747	41 170	4 577	403 544	375 301	28 243	633 224	20 587	612 637	450 964	156 381	311	
10 Feb	1 071 536	446 231	45 787	41 282	4 505	400 444	371 719	28 725	624 994	18 279	606 715	448 307	153 128	311	
10 Mar	1 073 260	451 064	47 262	43 417	3 845	403 803	375 053	28 750	621 885	17 659	604 226	442 910	156 036	311	
10 Abr	1 076 205	457 671	45 215	41 378	3 837	412 456	384 324	28 132	618 223	15 649	602 574	438 747	158 645	311	

Nota: Las emisiones en euros incluyen históricamente todas las emisiones denominadas en euros o cualquiera de sus denominaciones nacionales.
Las emisiones en dracmas griegas se incorporan a la categoría de 'emisiones en euros' a partir de enero de 2001.

21. MERCADO PRIMARIO DE VALORES
B) Instituciones financieras

21.8 Valores distintos de acciones emitidos en euros, excepto derivados financieros. Instituciones financieras monetarias. Detalle por instrumentos. Emisiones netas, emisiones brutas y amortizaciones

	Valores nominales															Millones de euros
	A corto plazo						A largo plazo									
	Total			Valores hipotecarios			Obligaciones subordinadas			Otros valores						
	Emisiones netas	Emisiones brutas	Amortizaciones	Emisiones netas	Emisiones brutas	Amortizaciones	Emisiones netas	Emisiones brutas	Amortizaciones	Emisiones netas	Emisiones brutas	Amortizaciones	Emisiones netas	Emisiones brutas	Amortizaciones	
1	2	3	4	5	6	7	8	9	10	11	12	13	14	15		
04	9 776	194 710	184 934	50 415	58 048	7 632	15 571	19 174	3 603	4 111	4 224	113	30 733	34 650	3 916	
05	13 509	248 595	235 086	61 234	77 885	16 651	33 117	33 560	443	2 639	3 154	515	25 479	41 170	15 692	
06	14 037	320 687	306 650	75 589	95 854	20 265	43 149	44 249	1 100	5 769	6 852	1 083	26 671	44 753	18 083	
07	30 416	428 631	398 216	34 391	67 387	32 996	19 323	25 347	6 024	-513	1 823	2 336	15 581	40 217	24 636	
08	-31 058	310 989	342 047	4 500	39 918	35 418	16 703	19 547	2 844	-902	1 577	2 478	-11 302	18 794	30 096	
09	-19 755	197 675	217 430	58 034	109 094	51 060	17 171	29 881	12 710	10 534	13 410	2 877	30 329	65 803	35 474	
09 E-A	-5 657	79 287	84 945	28 439	43 650	15 212	7 790	9 588	1 798	2 788	3 000	212	17 860	31 062	13 202	
10 E-A	1 121	51 378	50 257	13 173	30 178	17 004	7 713	11 823	4 110	2 547	3 606	1 059	2 914	14 749	11 835	
09 Mar	110	20 707	20 597	6 582	12 159	5 577	-500	1 000	1 500	-130	-	130	7 212	11 159	3 947	
09 Abr	-4 306	16 037	20 343	13 717	15 273	1 555	3 753	3 900	148	-30	-	30	9 995	11 373	1 378	
09 May	-3 649	15 286	18 936	13 060	15 779	2 720	2 025	3 025	1 000	1 522	1 878	355	9 512	10 877	1 364	
09 Jun	-1 014	16 545	17 559	3 632	14 614	10 982	2 475	2 525	50	3 357	3 784	426	-2 200	8 306	10 506	
09 Jul	25	17 372	17 347	1 459	4 249	2 790	950	950	-	788	1 132	344	-279	2 168	2 446	
09 Ago	423	13 475	13 052	372	1 055	683	750	750	-	96	96	-	-474	209	683	
09 Sep	-2 912	13 159	16 071	6 109	7 992	1 883	3 650	3 950	300	2 211	2 306	95	248	1 736	1 488	
09 Oct	-3 050	12 777	15 827	6 037	10 482	4 444	3 257	5 825	2 568	-312	700	1 012	3 093	3 957	864	
09 Nov	-2 364	14 583	16 947	4 623	7 137	2 514	1 789	2 862	1 073	-315	-	315	3 150	4 275	1 126	
09 Dic	-1 555	15 190	16 745	-5 697	4 135	9 831	-5 514	406	5 921	398	515	116	-581	3 214	3 794	
10 Ene	920	14 104	13 184	4 144	7 883	3 740	2 716	4 217	1 500	-22	3	24	1 449	3 664	2 215	
10 Feb	105	13 410	13 305	-3 575	2 138	5 714	200	250	50	-4	99	103	-3 772	1 789	5 561	
10 Mar	2 135	14 279	12 145	3 334	7 879	4 546	-699	1 851	2 550	2 952	3 004	52	1 080	3 024	1 943	
10 Abr	-2 039	9 585	11 624	9 271	12 277	3 005	5 495	5 505	10	-380	500	880	4 156	6 272	2 115	

Nota: Las emisiones en euros incluyen históricamente todas las emisiones denominadas en euros o cualquiera de sus denominaciones nacionales.
Las emisiones en dracmas griegas se incorporan a la categoría de 'emisiones en euros' a partir de enero de 2001.

21. MERCADO PRIMARIO DE VALORES

B) Instituciones financieras

Valores nominales

	Total	Valores hipotecarios				Obligaciones subordinadas				Otros valores			
		Total	del cual		Total	del cual		Total	del cual				
			Bancos	Cajas de ahorros		Bancos	Cajas de ahorros		Bancos	Cajas de ahorros	ICO (a)		
1	2	3	4	5	6	7	8	9	10	11			
04	137 418	56 087	35 994	20 088	20 138	7 840	12 298	61 193	41 348	12 988	6 059		
05	198 649	89 204	60 494	28 708	22 777	7 855	14 922	86 668	45 911	34 069	5 326		
06	274 238	132 353	85 050	47 303	28 546	10 210	18 336	113 339	45 468	57 687	7 637		
07	308 627	151 676	90 825	60 851	28 033	8 972	19 061	128 919	46 848	68 027	11 475		
08	313 124	168 379	95 915	72 219	27 131	7 834	19 297	117 614	37 042	64 220	13 844		
09	371 157	185 550	104 632	79 835	37 665	11 907	25 758	147 943	39 281	88 358	17 388		
08 Nov	311 170	164 142	95 030	69 112	26 906	7 830	19 075	120 123	38 530	65 134	13 889		
Dic	313 124	168 379	95 915	72 219	27 131	7 834	19 297	117 614	37 042	64 220	13 844		
09 Ene	315 261	168 229	95 915	72 069	29 522	7 834	21 688	117 510	36 473	63 692	14 844		
Feb	321 263	172 917	98 007	74 577	30 079	8 334	21 745	118 267	37 419	63 502	14 844		
Mar	327 845	172 417	97 507	74 577	29 949	8 334	21 615	125 479	37 310	68 784	15 809		
Abr	341 562	176 169	101 407	74 429	29 919	8 304	21 615	135 474	41 227	75 120	15 554		
May	354 622	178 194	102 007	75 854	31 441	8 150	23 292	144 986	44 819	78 932	17 665		
Jun	358 254	180 669	104 512	75 824	34 799	8 503	26 296	142 786	40 140	81 908	16 964		
Jul	359 713	181 619	105 262	76 024	35 587	8 961	26 626	142 507	38 580	82 689	17 969		
Ago	360 085	182 369	105 262	76 774	35 683	8 961	26 722	142 033	38 501	82 396	17 869		
Sep	366 194	186 019	107 362	78 324	37 894	11 185	26 710	142 281	38 619	83 257	17 139		
Oct	372 231	189 276	107 344	80 849	37 582	11 885	25 697	145 374	38 760	85 949	17 399		
Nov	376 854	191 064	107 564	82 418	37 266	11 585	25 682	148 523	39 998	87 812	17 388		
Dic	371 157	185 550	104 632	79 835	37 665	11 907	25 758	147 943	39 281	88 358	17 388		
10 Ene	375 301	188 267	108 748	78 435	37 643	11 909	25 734	149 392	40 387	87 951	18 138		
Feb	371 719	188 467	108 698	78 685	37 640	11 910	25 730	145 613	39 154	86 655	16 888		
Mar	375 053	187 768	109 400	77 285	40 592	11 864	28 728	146 693	39 132	87 834	16 823		
Abr	384 324	193 263	113 375	78 805	40 211	11 887	28 325	150 850	40 303	89 929	17 723		

Nota: Las emisiones en euros incluyen históricamente todas las emisiones denominadas en euros o cualquiera de sus denominaciones nacionales.

Las emisiones en dracmas griegas se incorporan a la categoría de 'emisiones en euros' a partir de enero de 2001.

(a) Incluye las entidades oficiales de crédito, hasta su asimilación en junio de 1994 a bancos, por Ley 3/94, de 14 de abril. Desde esa fecha se incluyen en bancos.

21.9 Valores distintos de acciones emitidos en euros, excepto derivados financieros. Instituciones financieras monetarias

Detalle por instrumentos. Saldos vivos de valores a largo plazo

Millones de euros

21. MERCADO PRIMARIO DE VALORES

B) Instituciones financieras

21.10 Acciones y participaciones en fondos de inversión

Detalle por sectores

Emisiones netas, ofertas públicas de venta y saldos vivos

Millones de euros

	Emisiones netas								Ofertas públicas de venta		Saldos vivos (a precio de mercado)				
	Acciones						Participaciones en fondos de inversión				Acciones cotizadas		Participaciones en fondos de inversión		
	Total	del cual		Cotizadas		No cotizadas			Total	del cual	Total	del cual		Total	del cual
		OIFM		Total	OIFM	Total	OIFM	Total				OIFM	Total		OIFM
1	2	3	4	5	6	7	8	9	10	11	12	13	14		
04	16 273	15 787	16 256	15 755	17	31	18 250	-744	-	-	157 067	136 265	236 088	57 989	
05	1 268	1 272	665	647	603	625	14 270	-3 881	-	-	185 960	163 142	262 201	54 820	
06	3 140	3 046	2 744	2 744	396	302	-10 861	-55 113	779	-	226 134	210 900	270 407	106	
07	15 446	11 957	7 146	3 698	8 299	8 258	-22 008	-106	-	-	218 696	205 201	256 055	-	
08	11 443	10 048	10 668	9 292	775	756	-69 535	-8 995	-	-	124 369	114 503	180 835	...	
09	3 364	3 000	2 648	2 328	716	672	-	-	180 811	168 497	
08 Nov	7 371	7 220	7 346	7 195	25	25	-4 363	-427	-	-	122 522	112 615	180 835	...	
Dic	185	176	176	176	9	-	-	-	124 369	114 503	
09 Ene	-4	-	-	-	-4	-	-	-	112 485	103 562	
Feb	1 302	1 302	1 302	1 302	-	-	-	-	89 232	82 478	
Mar	-	-	-	-	-	-	-	-	95 650	88 596	
Abr	165	-	167	-	-2	-	-	-	127 994	118 656	
May	-	-	-	-	-	-	-	-	131 869	121 580	
Jun	417	417	361	361	56	56	-	-	141 631	131 666	
Jul	50	50	-	-	50	50	-	-	166 891	155 762	
Ago	177	161	161	161	16	-	-	-	178 812	166 729	
Sep	521	521	500	500	21	21	-	-	179 494	166 497	
Oct	4	4	4	4	-	-	-	-	176 635	164 394	
Nov	120	115	-	-	120	115	-	-	179 936	167 788	
Dic	613	431	153	-	460	431	-	-	180 811	168 497	
10 Ene	-	-	-	-	-	-	-	-	164 261	152 186	
Feb	-3	-	-	-	-3	-	-	-	148 764	137 599	
Mar	-	-	-	-	-	-	-	-	155 342	143 927	
Abr	-	-	150 565	139 784	

21. MERCADO PRIMARIO DE VALORES
C) Administraciones Públicas

21.11 Valores distintos de acciones, exceptos derivados financieros
Administración central
Detalle por instrumentos. Emisiones netas

Valores nominales						Millones de euros								
Total	A corto plazo				Total	A largo plazo					En monedas distintas del euro			
	Total	Letras y pagarés del Tesoro	Papel comercial	Valores asumidos		En euros					Total	Bonos y obligaciones	Euro-notas	
						Total	Bonos (a)	Obligaciones y notas (b)	Euro-notas	Valores asumidos				
1	2	3	4	5	6	7	8	9	10	11	12	13	14	
04	6 650	-1 653	-1 778	-	125	8 304	9 802	-1 245	10 676	-	371	-1 499	-1 952	453
05	3 890	-3 819	-3 694	-	-125	7 709	9 222	-4 949	14 232	-	-62	-1 512	-2 325	813
06	-4 789	-1 993	-1 993	-	-	-2 796	-1 790	-7 690	6 082	-	-181	-1 006	-1 006	-
07	-4 716	1 144	1 144	-	-	-5 860	-5 737	-15 853	10 116	-	-	-123	-	-123
08	50 208	19 630	19 630	-	-	30 578	29 363	10 652	19 011	-	-301	1 215	-951	2 166
09	119 397	33 439	33 439	-	-	85 958	84 487	38 926	45 620	-	-60	1 472	-	1 472
09 E-A	46 412	16 676	16 676	-	-	29 736	28 969	4 974	23 995	-	-	767	-	767
10 E-A	11 616	-4 768	-4 768	-	-	16 384	16 450	14 147	2 303	-	-	-67	-67	-
09 Feb	14 147	1 654	1 654	-	-	12 492	12 492	2 913	9 580	-	-	-	-	-
Mar	13 891	3 844	3 844	-	-	10 047	9 280	3 036	6 244	-	-	767	-	767
Abr	16 309	5 412	5 412	-	-	10 897	10 897	6 332	4 565	-	-	-	-	-
May	5 917	850	850	-	-	5 066	5 066	1 504	3 563	-	-	-	-	-
Jun	11 380	1 074	1 074	-	-	10 306	10 306	2 011	8 355	-	-60	-	-	-
Jul	1 250	2 800	2 800	-	-	-1 550	-1 550	8 032	-9 582	-	-	-	-	-
Ago	5 937	3 041	3 041	-	-	2 896	2 896	2 114	782	-	-	-	-	-
Sep	15 742	2 028	2 028	-	-	13 714	11 997	3 261	8 736	-	-	1 717	-	1 717
Oct	10 466	2 391	2 391	-	-	8 075	9 087	5 353	3 735	-	-	-1 012	-	-1 012
Nov	16 146	4 183	4 183	-	-	11 963	11 963	8 457	3 505	-	-	-	-	-
Dic	6 147	395	395	-	-	5 753	5 753	3 221	2 532	-	-	-	-	-
10 Ene	-8 175	-607	-607	-	-	-7 569	-7 569	3 130	-10 699	-	-	-	-	-
Feb	6 871	-2 088	-2 088	-	-	8 959	8 959	3 000	5 959	-	-	-	-	-
Mar	11 995	971	971	-	-	11 024	11 091	6 151	4 939	-	-	-67	-67	-
Abr	926	-3 043	-3 043	-	-	3 969	3 969	1 866	2 104	-	-	-	-	-

Nota: Las emisiones en euros incluyen históricamente todas las emisiones denominadas en euros o cualquiera de sus denominaciones nacionales.

(a) Incluye deuda desgravable emitida desde 1977 y amortizada en 1991.

(b) Incluye deuda emitida antes de 1977 y deuda perpetua amortizadas o canjeadas en 1998.

21. MERCADO PRIMARIO DE VALORES
C) Administraciones Públicas

21.12 Valores distintos de acciones, excepto derivados financieros
Administración central
Detalle por instrumentos. Saldos vivos

Valores nominales						Millones de euros								
Total	A corto plazo				Total	A largo plazo					En monedas distintas del euro			
	Total	Letras y pagarés del Tesoro	Papel comercial	Valores asumidos		En euros					Total	Bonos y obligaciones	Euro-notas	
						Total	Bonos (a)	Obligaciones y notas (b)	Euro-notas	Valores asumidos				
1	2	3	4	5	6	7	8	9	10	11	12	13	14	
04	310 084	37 113	36 988	-	125	272 971	266 347	80 016	185 535	-	796	6 624	4 436	2 188
05	314 504	33 294	33 294	-	-	281 210	275 568	75 067	199 767	-	734	5 642	2 439	3 203
06	309 205	31 301	31 301	-	-	277 904	273 779	67 377	205 849	-	553	4 125	1 228	2 897
07	304 103	32 444	32 444	-	-	271 659	268 041	51 524	215 964	-	553	3 617	1 101	2 517
08	354 739	52 074	52 074	-	-	302 665	297 404	62 176	234 976	-	252	5 261	63	5 198
09	473 897	85 513	85 513	-	-	388 384	381 890	101 102	280 596	-	192	6 493	68	6 426
08 Nov	342 274	47 393	47 393	-	-	294 881	289 131	58 179	230 580	-	373	5 750	72	5 678
Dic	354 739	52 074	52 074	-	-	302 665	297 404	62 176	234 976	-	252	5 261	63	5 198
09 Ene	357 254	57 841	57 841	-	-	299 413	293 704	54 869	238 583	-	252	5 709	67	5 642
Feb	371 447	59 495	59 495	-	-	311 952	306 196	57 781	248 162	-	252	5 756	67	5 689
Mar	385 035	63 339	63 339	-	-	321 696	315 476	60 818	254 406	-	252	6 220	64	6 156
Abr	401 371	68 750	68 750	-	-	332 621	326 373	67 150	258 971	-	252	6 248	67	6 180
May	406 954	69 601	69 601	-	-	337 353	331 440	68 653	262 534	-	252	5 914	69	5 845
Jun	418 327	70 675	70 675	-	-	347 652	341 746	70 665	270 889	-	192	5 907	70	5 836
Jul	419 575	73 475	73 475	-	-	346 100	340 195	78 697	261 306	-	192	5 904	70	5 834
Ago	425 458	76 516	76 516	-	-	348 942	343 091	80 811	262 088	-	192	5 851	68	5 782
Sep	441 052	78 544	78 544	-	-	362 508	355 088	84 071	270 824	-	192	7 420	66	7 354
Oct	451 442	80 935	80 935	-	-	370 506	364 175	89 424	274 559	-	192	6 331	67	6 264
Nov	467 507	85 118	85 118	-	-	382 389	376 138	97 881	278 064	-	192	6 251	66	6 186
Dic	473 897	85 513	85 513	-	-	388 384	381 890	101 102	280 596	-	192	6 493	68	6 426
10 Ene	465 931	84 906	84 906	-	-	381 025	374 322	104 232	269 897	-	192	6 703	69	6 634
Feb	472 984	82 818	82 818	-	-	390 167	383 281	107 232	275 856	-	192	6 886	67	6 819
Mar	485 008	83 789	83 789	-	-	401 220	394 371	113 383	280 795	-	192	6 849	-	6 849
Abr	486 017	80 745	80 745	-	-	405 272	398 341	115 249	282 899	-	192	6 932	-	6 932

Nota: Las emisiones en euros incluyen históricamente todas las emisiones denominadas en euros o cualquiera de sus denominaciones nacionales.

Véase nota del cuadro 12.9 en que se explica cómo se relacionan los datos de la deuda en valores distintos de acciones de la Administración Central elaborada según la metodología del Protocolo de Déficit Excesivo y los datos de este cuadro.

(a) Incluye deuda desgravable emitida desde 1977 y amortizada en 1991.

(b) Incluye deuda emitida antes de 1977 y deuda perpetua amortizadas o canjeadas en 1998.

21. MERCADO PRIMARIO DE VALORES
C) Administraciones Públicas

21.13 Valores distintos de acciones, excepto derivados financieros
Administración central
Saldos vivos por plazos al vencimiento

Valores nominales

Millones de euros

	Total saldo vivo	Vencimientos											Plazo indefinido: perpetua
		Hasta el plazo de 1 año			Entre 1 y 2 años			Entre 2 y 3 años	Entre 3 y 4 años	Entre 4 y 5 años	Entre 5 y 10 años	A más de 10 años	
		Total	Letras, pagarés del Tesoro, papel cial y val.asumidos	A medio y largo plazo y euronotas	Total	Letras y pagarés del Tesoro y papel comercial	A medio y largo plazo y euronotas						
1	2	3	4	5	6	7	8	9	10	11	12	13	
99	282 610	56 473	42 047	14 427	35 985	11 095	24 889	25 788	35 242	18 971	74 075	36 076	-
00	294 304	55 468	36 025	19 443	33 579	8 639	24 940	44 241	18 993	28 051	70 355	43 617	-
01	298 404	53 382	28 526	24 856	45 970	7 058	38 912	29 060	29 581	17 012	81 799	41 600	-
02	304 684	65 661	29 473	36 189	38 335	6 358	31 977	29 670	20 956	11 277	92 204	46 580	-
03	303 802	63 436	32 520	30 915	35 370	6 246	29 124	31 287	17 847	22 473	93 224	40 165	-
04	310 084	58 565	30 015	28 550	39 444	7 097	32 347	26 706	21 307	29 927	86 636	47 498	-
05	314 504	57 756	26 907	30 850	39 104	6 387	32 717	21 157	32 159	23 312	88 457	52 559	-
06	309 205	56 062	25 077	30 985	36 587	6 224	30 363	32 536	28 524	24 962	74 356	56 178	-
06 II	310 012	43 127	24 830	18 297	50 005	6 260	43 745	29 608	27 743	12 040	97 507	49 982	-
06 III	314 901	54 411	26 262	28 148	39 357	7 183	32 174	42 102	28 490	12 691	86 663	51 188	-
06 IV	309 205	56 062	25 077	30 985	36 587	6 224	30 363	32 536	28 524	24 962	74 356	56 178	-
07 I	316 681	70 103	27 436	42 667	37 775	4 613	33 162	27 752	15 932	26 300	86 656	52 163	-
07 II	318 909	72 582	28 855	43 727	33 622	-	33 622	27 677	14 422	26 910	87 786	55 912	-
07 III	314 043	63 922	31 887	32 035	44 999	-	44 999	29 525	12 655	27 128	93 874	41 940	-
07 IV	304 103	64 357	32 444	31 912	32 416	-	32 416	29 899	24 962	23 596	86 948	41 925	-
08 I	300 351	67 059	34 075	32 984	29 023	-	29 023	15 814	30 543	36 012	74 996	46 904	-
08 II	308 341	65 177	31 714	33 463	28 966	-	28 966	21 459	26 910	37 711	76 850	51 269	-
08 III	326 525	81 447	36 422	45 025	30 262	-	30 262	25 996	27 128	37 078	77 214	47 399	-
08 IV	354 739	84 549	52 074	32 475	35 713	-	35 713	41 941	25 386	28 246	87 650	51 253	-
09 I	385 035	95 784	63 339	32 446	18 471	-	18 471	46 935	43 874	25 158	85 393	69 419	-
09 II	418 327	103 000	70 675	32 326	32 469	-	32 469	41 696	42 259	27 597	87 530	83 775	-
09 III	441 052	115 248	78 544	36 704	32 402	-	32 402	43 243	48 569	26 624	94 521	80 445	-
09 IV	473 897	121 206	85 513	35 693	46 517	-	46 517	49 455	39 198	41 075	101 941	74 505	-
10 I	485 008	97 384	78 923	18 461	53 558	4 866	48 692	61 829	40 655	49 260	90 407	91 916	-

21. MERCADO PRIMARIO DE VALORES
C) Administraciones Públicas

21.14 Valores distintos de acciones, excepto derivados financieros
Administración central
Vida media

Años

	Total	A corto plazo				Total	A largo plazo				
		Total	Letras y pagarés del Tesoro	Papel comercial	Valores asumidos		En euros			En monedas distintas del euro	
							Emitidos por la Adción. Central	Valores asumidos	Emitidos por la Adción. Central		
									Bonos y obligaciones	Euronotas	Bonos y obligaciones
1	2	3	4	5	6	7	8	9	10	11	
99	5,35	0,62	0,62	-	...	6,45	6,45	-	3,58	5,39	12,74
00	5,69	0,68	0,68	-	...	6,58	6,64	-	3,21	4,59	12,21
01	5,88	0,65	0,65	-	...	6,59	6,70	-	2,82	3,64	8,45
02	5,91	0,64	0,64	-	...	6,61	6,72	-	2,66	3,01	7,76
03	6,00	0,61	0,61	-	...	6,79	6,92	-	3,33	1,99	7,26
04	6,16	0,69	0,69	-	0,50	6,90	6,98	-	6,12	1,58	7,81
05	6,61	0,69	0,69	-	-	7,31	7,38	-	5,59	1,69	6,10
06	6,69	0,71	0,71	-	-	7,36	7,41	-	6,27	1,65	5,32
06 II	6,80	0,72	0,72	-	-	7,47	7,54	-	7,15	1,64	6,02
06 III	6,52	0,66	0,66	-	-	7,22	7,26	-	7,09	1,64	5,79
06 IV	6,69	0,71	0,71	-	-	7,36	7,41	-	6,27	1,65	5,32
07 I	6,53	0,62	0,62	-	-	7,19	7,24	-	6,27	1,57	5,32
07 II	6,69	0,59	0,59	-	-	7,29	7,34	-	6,09	1,57	5,18
07 III	6,77	0,51	0,51	-	-	7,48	7,53	-	5,84	0,65	4,93
07 IV	6,82	0,50	0,50	-	-	7,58	7,64	-	5,58	0,65	4,59
08 I	6,93	0,47	0,47	-	-	7,76	7,82	-	5,33	0,57	4,57
08 II	6,90	0,53	0,53	-	-	7,64	7,71	-	5,09	0,57	4,42
08 III	6,66	0,57	0,57	-	-	7,42	7,50	-	4,83	1,50	3,84
08 IV	6,58	0,53	0,53	-	-	7,62	7,69	-	10,19	1,50	3,59
09 I	6,79	0,51	0,51	-	-	8,03	8,12	-	9,94	0,50	3,43
09 II	6,67	0,46	0,46	-	-	7,93	8,01	-	12,73	0,50	3,19
09 III	6,74	0,44	0,44	-	-	8,11	8,22	-	12,48	0,50	2,75
09 IV	6,44	0,42	0,42	-	-	7,77	7,85	-	12,23	0,50	3,11
10 I	6,79	0,49	0,49	-	-	8,10	8,19	-	11,98	-	2,84

Nota: Las emisiones en euros incluyen históricamente todas las emisiones denominadas en euros o cualquiera de sus denominaciones nacionales.

(a) Sin incluir euronotas y papel comercial hasta el primer trimestre de 1996.

21. MERCADO PRIMARIO DE VALORES
C) Administraciones Públicas

21.15 Valores distintos de acciones emitidos en euros, excepto derivados financieros. Administración central
Emissiones netas, emisiones brutas y amortizaciones

Valores nominales

Millones de euros

	A corto plazo Letras, pagarés del Tesoro, papel comercial y valores asumidos			A largo plazo											
				Del cual									Valores asumidos		
	Total			Bonos (a)			Obligaciones y notas (b)								
	Emisio- nes netas	Emisio- nes brutas	Amortiza- ciones	Emisio- nes netas	Emisio- nes brutas	Amortiza- ciones	Emisio- nes netas	Emisio- nes brutas	Amortiza- ciones	Emisio- nes netas	Emisio- nes brutas	Amortiza- ciones	Emisio- nes netas	Emisio- nes brutas	Amortiza- ciones
1	2	3	4	5	6	7	8	9	10	11	12	13	14	15	
04	-1 653	36 964	38 617	9 802	40 453	30 651	-1 245	21 587	22 832	10 676	18 373	7 697	371	493	122
05	-3 819	29 512	33 331	9 222	37 463	28 241	-4 949	17 975	22 924	14 232	19 488	5 256	-62	-	62
06	-1 993	25 891	27 884	-1 790	32 071	33 861	-7 690	16 718	24 409	6 082	15 353	9 271	-181	-	181
07	1 144	26 971	25 827	-5 737	25 120	30 857	-15 853	10 460	26 313	10 116	14 660	4 544	-	-	-
08	19 630	52 657	33 027	29 363	59 953	30 590	10 652	23 647	12 995	19 011	36 306	17 294	-301	-	301
09	33 439	109 999	76 560	84 487	115 884	31 397	38 926	53 534	14 608	45 620	62 349	16 729	-60	-	60
09 E-A	16 676	32 637	15 961	28 969	46 324	17 355	4 974	18 082	13 108	23 995	28 242	4 247	-	-	-
10 E-A	-4 768	38 389	43 157	16 450	35 162	18 712	14 147	15 647	1 500	2 303	19 515	17 212	-	-	-
09 Feb	1 654	7 902	6 248	12 492	16 739	4 247	2 913	2 913	-	9 580	13 826	4 247	-	-	-
Mar	3 844	8 129	4 285	9 280	9 280	-	3 036	3 036	-	6 244	6 244	-	-	-	-
Abr	5 412	8 012	2 600	10 897	10 897	-	6 332	6 332	-	4 565	4 565	-	-	-	-
May	850	7 300	6 449	5 066	6 566	1 500	1 504	3 004	1 500	3 563	3 563	-	-	-	-
Jun	1 074	7 334	6 260	10 306	10 366	60	2 011	2 011	-	8 355	8 355	-	-	-	-
Jul	2 800	9 621	6 821	-1 550	10 432	11 982	8 032	8 032	-	-9 582	2 400	11 982	-	-	60
Ago	3 041	11 137	8 097	2 896	3 396	500	2 114	2 114	-	782	1 282	500	-	-	-
Sep	2 028	9 563	7 535	11 997	11 997	-	3 261	3 261	-	8 736	8 736	-	-	-	-
Oct	2 391	11 732	9 340	9 087	9 087	-	5 353	5 353	-	3 735	3 735	-	-	-	-
Nov	4 183	12 582	8 399	11 963	11 963	-	8 457	8 457	-	3 505	3 505	-	-	-	-
Dic	395	8 093	7 698	5 753	5 753	-	3 221	3 221	-	2 532	2 532	-	-	-	-
10 Ene	-607	9 144	9 750	-7 569	9 643	17 212	3 130	3 130	-	-10 699	6 513	17 212	-	-	-
Feb	-2 088	9 617	11 705	8 959	8 959	-	3 000	3 000	-	5 959	5 959	-	-	-	-
Mar	971	10 302	9 331	11 091	11 091	-	6 151	6 151	-	4 939	4 939	-	-	-	-
Abr	-3 043	9 328	12 371	3 969	5 469	1 500	1 866	3 366	1 500	2 104	2 104	-	-	-	-

Nota: Las emisiones en euros incluyen históricamente todas las emisiones denominadas en euros o cualquiera de sus denominaciones nacionales.

(a) Incluye deuda desgravable emitida desde 1977 y amortizada en 1991.

(b) Incluye deuda emitida antes de 1977 y deuda perpetua amortizadas o canjeadas en 1998.

21. MERCADO PRIMARIO DE VALORES
C) Administraciones Públicas

21.16 Valores distintos de acciones, excepto derivados financieros
Administración central
Tipos de interés a la emisión: subastas

Porcentajes

	A largo plazo										A corto plazo					
	Bonos a 3 años		Bonos a 5 años		Obligaciones a 10 años		Obligaciones a 15 años		Obligaciones a 30 años		Letras del Tesoro a 6 meses		Letras del Tesoro a 1 año		Letras del Tesoro a 18 meses	
	Tipo medio ponderado	Tipo marginal	Tipo medio ponderado	Tipo marginal	Tipo medio ponderado	Tipo marginal	Tipo medio ponderado	Tipo marginal	Tipo medio ponderado	Tipo marginal	Tipo medio ponderado	Tipo marginal	Tipo medio ponderado	Tipo marginal	Tipo medio ponderado	Tipo marginal
1	2	3	4	5	6	7	8	9	10	11	12	13	14	15	16	
04	2,78	2,79	3,21	3,22	4,02	4,02	4,27	4,27	4,73	4,73	2,01	2,02	2,13	2,15	2,30	2,30
05	2,37	2,38	2,88	2,89	3,42	3,44	3,70	3,70	3,84	3,84	2,13	2,13	2,19	2,20	2,29	2,30
06	3,35	3,36	3,57	3,57	3,78	3,76	-	-	4,04	4,04	-	-	3,25	3,26	3,37	3,37
07	3,99	4,00	4,16	4,16	4,24	4,24	-	-	4,62	4,48	4,03	4,04	4,09	4,11	3,90	3,90
08	3,90	3,93	4,09	4,10	4,46	4,47	4,92	4,92	4,75	4,76	2,95	2,99	3,74	3,78	-	-
09	2,27	2,30	2,97	2,99	3,98	3,99	4,44	4,45	4,85	4,87	0,81	0,83	1,02	1,04	-	-
08 Nov	3,38	3,41	4,06	4,07	3,95	3,96	-	-	-	-	2,54	2,60	2,47	2,54	-	-
Dic	2,93	2,96	3,31	3,35	-	-	-	-	4,18	4,20	2,16	2,20	2,19	2,23	-	-
09 Ene	3,07	3,10	3,42	3,44	-	-	4,47	4,50	4,84	4,85	1,45	1,48	1,41	1,45	-	-
Feb	2,43	2,45	3,49	3,50	3,81	3,84	-	-	4,93	4,96	1,14	1,16	1,25	1,30	-	-
Mar	2,50	2,52	3,00	3,01	4,20	4,22	-	-	4,93	4,96	0,97	1,01	1,28	1,30	-	-
Abr	2,51	2,52	3,02	3,05	4,06	4,08	4,52	4,53	-	-	0,90	0,92	1,24	1,27	-	-
May	1,99	2,05	2,88	2,88	3,71	3,72	-	-	4,80	4,80	0,81	0,82	0,93	0,95	-	-
Jun	-	-	3,04	3,06	4,42	4,42	-	-	4,91	4,92	0,99	1,01	1,05	1,07	-	-
Jul	-	-	3,07	3,11	-	-	4,50	4,51	-	-	0,67	0,68	0,83	0,84	-	-
Ago	2,03	2,06	2,36	2,39	-	-	-	-	-	-	0,60	0,62	0,83	0,85	-	-
Sep	1,53	1,53	2,79	2,80	3,87	3,88	-	-	4,70	4,70	0,43	0,45	0,71	0,73	-	-
Oct	2,26	2,28	2,86	2,87	3,87	3,88	-	-	-	-	0,65	0,67	0,92	0,94	-	-
Nov	-	-	2,75	2,76	-	-	4,26	4,26	-	-	0,57	0,59	0,86	0,87	-	-
Dic	2,14	2,15	-	-	3,89	3,90	-	-	-	-	0,52	0,53	0,94	0,95	-	-
10 Ene	-	-	2,84	2,86	4,10	4,10	-	-	4,85	4,86	0,47	0,48	0,84	0,86	-	-
Feb	2,63	2,66	-	-	-	-	4,67	4,67	4,80	4,81	0,49	0,50	0,86	0,90	1,21	1,25
Mar	-	-	2,82	2,84	3,86	3,86	-	-	4,76	4,77	-	-	0,84	0,85	1,14	1,16
Abr	2,01	2,03	-	-	-	-	4,43	4,45	-	-	0,74	0,76	0,89	0,90	1,16	1,18

21. MERCADO PRIMARIO DE VALORES
C) Administraciones Públicas

21.17 Valores distintos de acciones, excepto derivados financieros
Comunidades autónomas y Corporaciones locales
Detalle por instrumentos. Emisiones netas

	Valores nominales							Millones de euros					
	Comunidades autónomas							Corporaciones locales					
	Total	A corto plazo			A largo plazo			Total	A corto plazo	A largo plazo			
		Total	En euros	En monedas distintas del euro	Total	En euros	En monedas distintas del euro			Total	En euros	En monedas distintas del euro	
1	2	3	4	5	6	7	8	9	10	11	12		
04	1 551	230	150	80	1 321	1 344	-24	-18	-	-18	-18	-	
05	2 797	276	211	65	2 521	2 570	-49	-5	-	-5	146	-151	
06	1 827	-141	-228	87	1 968	1 448	519	228	-	228	228	-	
07	223	283	251	32	-60	357	-417	131	-	131	131	-	
08	1 386	430	209	221	956	540	417	-14	-	-14	-14	-	
09	8 496	-168	-158	-10	8 664	7 653	1 011	-139	-	-139	-139	-	
09 E-A	3 628	316	210	106	3 312	3 028	285	-110	-	-110	-110	-	
10 E-A	6 402	248	285	-38	6 154	6 049	105	-	-	-	-	-	
09 Feb	1 309	291	133	158	1 018	1 018	-	-	-	-	-	-	
Mar	1 489	170	152	18	1 319	916	403	-50	-	-50	-50	-	
Abr	1 065	63	-15	78	1 001	1 120	-119	-	-	-	-	-	
May	1 086	-221	-291	70	1 307	1 307	-	-	-	-	-	-	
Jun	1 454	119	-113	232	1 335	1 155	180	-30	-	-30	-30	-	
Jul	704	-84	109	-193	788	677	111	-	-	-	-	-	
Ago	-194	-194	-73	-121	-	-	-	-	-	-	-	-	
Sep	624	-179	-95	-84	803	576	227	-	-	-	-	-	
Oct	1 226	213	369	-156	1 013	700	313	-	-	-	-	-	
Nov	375	13	-	13	361	361	-	-	-	-	-	-	
Dic	-406	-151	-274	123	-255	-151	-104	1	-	1	1	-	
10 Ene	-19	274	363	-89	-293	-293	-	-	-	-	-	-	
Feb	1 023	173	-83	257	850	850	-	-	-	-	-	-	
Mar	4 574	12	151	-139	4 562	4 457	105	-	-	-	-	-	
Abr	824	-211	-145	-66	1 035	1 035	-	-	-	-	-	-	

Nota: Las emisiones en euros incluyen históricamente todas las emisiones denominadas en euros o cualquiera de sus denominaciones nacionales.

21. MERCADO PRIMARIO DE VALORES
C) Administraciones Públicas

21.18 Valores distintos de acciones, excepto derivados financieros
Comunidades autónomas y Corporaciones locales
Detalle por instrumentos. Saldos vivos

	Valores nominales							Millones de euros					
	Comunidades autónomas							Corporaciones locales					
	Total	A corto plazo			A largo plazo			Total	A corto plazo	A largo plazo			
		Total	En euros	En monedas distintas del euro	Total	En euros	En monedas distintas del euro			Total	En euros	En monedas distintas del euro	
1	2	3	4	5	6	7	8	9	10	11	12		
04	26 599	1 390	1 144	246	25 209	24 219	990	2 234	-	2 234	2 087	147	
05	29 527	1 697	1 355	342	27 830	26 789	1 041	2 233	-	2 233	2 233	-	
06	31 216	1 514	1 127	387	29 702	28 237	1 465	2 461	-	2 461	2 461	-	
07	31 299	1 752	1 378	374	29 547	28 594	953	2 593	-	2 593	2 593	-	
08	32 785	2 245	1 587	658	30 540	29 134	1 405	2 579	-	2 579	2 579	-	
09	41 313	2 091	1 429	663	39 222	36 787	2 435	2 440	-	2 440	2 440	-	
08 Nov	33 126	2 036	1 553	483	31 090	29 496	1 594	2 593	-	2 593	2 593	-	
Dic	32 785	2 245	1 587	658	30 540	29 134	1 405	2 579	-	2 579	2 579	-	
09 Ene	32 662	2 083	1 527	556	30 578	29 109	1 469	2 519	-	2 519	2 519	-	
Feb	33 985	2 380	1 660	720	31 605	30 126	1 479	2 519	-	2 519	2 519	-	
Mar	35 390	2 521	1 812	709	32 869	31 042	1 828	2 469	-	2 469	2 469	-	
Abr	36 484	2 597	1 797	799	33 888	32 162	1 726	2 469	-	2 469	2 469	-	
May	37 522	2 365	1 506	859	35 157	33 469	1 688	2 469	-	2 469	2 469	-	
Jun	38 970	2 496	1 393	1 103	36 474	34 624	1 850	2 439	-	2 439	2 439	-	
Jul	39 678	2 409	1 502	906	37 270	35 301	1 969	2 439	-	2 439	2 439	-	
Ago	39 467	2 198	1 429	768	37 270	35 301	1 969	2 439	-	2 439	2 439	-	
Sep	40 068	2 001	1 334	667	38 066	35 877	2 190	2 439	-	2 439	2 439	-	
Oct	41 280	2 220	1 703	518	39 060	36 577	2 483	2 439	-	2 439	2 439	-	
Nov	41 658	2 227	1 703	524	39 431	36 938	2 493	2 439	-	2 439	2 439	-	
Dic	41 313	2 091	1 429	663	39 222	36 787	2 435	2 440	-	2 440	2 440	-	
10 Ene	41 366	2 382	1 791	591	38 984	36 494	2 489	2 440	-	2 440	2 440	-	
Feb	42 427	2 552	1 708	845	39 875	37 344	2 530	2 440	-	2 440	2 440	-	
Mar	47 042	2 572	1 859	713	44 470	41 801	2 669	2 440	-	2 440	2 440	-	
Abr	47 879	2 369	1 714	655	45 510	42 836	2 674	2 440	-	2 440	2 440	-	

Nota: Las emisiones en euros incluyen históricamente todas las emisiones denominadas en euros o cualquiera de sus denominaciones nacionales. Véanse las notas de los cuadros 13.18 y 13.28 en que se explica cómo se relacionan los datos de la deuda en valores distintos de acciones de las comunidades autónomas y corporaciones locales elaborada según la metodología del Protocolo de Déficit Excesivo y los datos de este cuadro.

21. MERCADO PRIMARIO DE VALORES
C) Administraciones Públicas

21.19 Valores distintos de acciones emitidos en euros, excepto derivados financieros. Comunidades autónomas y Corporaciones locales
Emisiones netas, emisiones brutas y amortizaciones

	Valores nominales						Millones de euros			
	Comunidades autónomas						Corporaciones locales			
	A corto plazo			A largo plazo			A corto plazo		A largo plazo	
	Emisiones netas	Emisiones brutas	Amortizaciones	Emisiones netas	Emisiones brutas	Amortizaciones	Emisiones netas	Emisiones brutas	Emisiones netas	Amortizaciones
1	2	3	4	5	6	7	8	9	10	
04	150	3 155	3 005	1 344	2 978	1 634	-	-18	310	328
05	211	3 109	2 898	2 570	5 987	3 417	-	146	200	54
06	-228	2 941	3 169	1 448	4 370	2 922	-	228	590	362
07	251	2 859	2 608	357	3 381	3 024	-	131	496	364
08	209	3 297	3 088	540	3 329	2 789	-	-14	208	222
09	-158	3 678	3 837	7 653	11 280	3 627	-	-139	51	190
09 E-A	210	1 347	1 137	3 028	4 513	1 485	-	-110	-	110
10 E-A	285	1 649	1 364	6 049	7 716	1 667	-	-	-	-
09 Feb	133	461	328	1 018	1 552	535	-	-	-	-
Mar	152	428	276	916	1 716	801	-	-50	-	50
Abr	-15	190	205	1 120	1 120	-	-	-	-	-
May	-291	297	588	1 307	1 794	487	-	-	-	-
Jun	-113	269	382	1 155	1 155	-	-	-30	-	30
Jul	109	292	183	677	1 860	1 183	-	-	-	-
Ago	-73	114	187	-	-	-	-	-	-	-
Sep	-95	496	592	576	576	-	-	-	-	-
Oct	369	475	106	700	700	-	-	-	-	-
Nov	-	237	237	361	417	56	-	-	-	-
Dic	-274	150	424	-151	266	417	-	1	51	50
10 Ene	363	647	285	-293	315	608	-	-	-	-
Feb	-83	148	231	850	1 784	934	-	-	-	-
Mar	151	447	295	4 457	4 457	-	-	-	-	-
Abr	-145	408	553	1 035	1 160	125	-	-	-	-

Nota: Las emisiones en euros incluyen históricamente todas las emisiones denominadas en euros o cualquiera de sus denominaciones nacionales.

21. MERCADO PRIMARIO DE VALORES
D) Sociedades no financieras

21.20 Valores distintos de acciones, excepto derivados financieros
Detalle por instrumentos
Emisiones netas y saldos vivos

	Valores nominales									Millones de euros			
	Emisiones netas									Saldos vivos			
	Total	A corto plazo			A largo plazo					Total	En euros		En monedas distintas del euro
		Total	Emisiones brutas	Amortizaciones	Total	En euros			En monedas distintas del euro		A corto plazo	A largo plazo	
Total						Emisiones brutas	Amortizaciones						
1	2	3	4	5	6	7	8	9	10	11	12	13	
04	-129	507	7 018	6 511	-636	-623	1 319	1 942	-13	10 720	3 074	7 646	-
05	-106	-286	6 962	7 248	179	179	1 062	883	-	10 613	2 788	7 825	-
06	993	1 314	7 785	6 471	-321	-321	342	663	-	11 606	4 102	7 504	-
07	2 026	-146	6 454	6 600	2 172	2 030	2 615	585	142	13 622	3 956	9 534	132
08	1 865	323	7 108	6 785	1 541	1 541	2 301	760	-	15 456	4 279	11 075	102
09	740	-2 178	6 552	8 730	2 918	2 765	4 413	1 648	153	16 201	2 102	13 840	259
08 Nov	481	447	907	460	35	35	35	-	-	14 646	4 735	9 795	117
Dic	825	-455	671	1 126	1 280	1 280	1 311	31	-	15 456	4 279	11 075	102
09 Ene	-50	-57	997	1 054	7	7	7	-	-	15 412	4 222	11 082	108
Feb	-693	-193	688	880	-500	-500	-	500	-	14 720	4 030	10 582	109
Mar	-38	-38	582	619	-	-	-	-	-	14 678	3 992	10 582	104
Abr	-760	-253	329	582	-507	-507	-	507	-	13 922	3 739	10 075	109
May	-302	-302	514	816	-	-	-	-	-	13 623	3 437	10 075	111
Jun	-841	-388	400	788	-453	-453	27	480	-	12 785	3 049	9 622	114
Jul	1 183	-16	797	813	1 199	1 199	1 233	34	-	13 968	3 033	10 821	113
Ago	139	64	687	623	75	75	75	-	-	14 103	3 097	10 896	110
Sep	-37	-237	328	565	199	47	50	3	153	14 062	2 860	10 942	259
Oct	1 496	-163	324	488	1 659	1 659	1 660	-	-	15 556	2 697	12 602	257
Nov	389	-210	384	594	599	599	600	1	-	15 948	2 487	13 201	261
Dic	254	-385	522	907	639	639	762	122	-	16 201	2 102	13 840	259
10 Ene	60	17	701	683	42	42	50	8	-	16 272	2 119	13 882	271
Feb	179	-66	489	555	245	245	250	5	-	16 454	2 053	14 127	274
Mar	580	-70	376	446	650	650	650	-	-	17 028	1 983	14 777	268
Abr	992	-262	313	575	1 254	1 123	1 308	185	131	18 022	1 720	15 900	402

Nota: Las emisiones en euros incluyen históricamente todas las emisiones denominadas en euros o cualquiera de sus denominaciones nacionales.

21. MERCADO PRIMARIO DE VALORES
E) Resto del mundo

21.21 Valores distintos de acciones, excepto derivados financieros
Detalle por sectores

Emisiones netas, emisiones brutas, amortizaciones y saldos vivos

Millones de euros

		Filiales de empresas españolas residentes en el resto del mundo								No residentes Emisiones en España Bonos matador			
		Filiales de Instituciones financieras				Filiales de sociedades no financieras							
		Emisiones netas	Emisiones brutas	Amortizaciones	Saldos vivos	Emisiones netas	Emisiones brutas	Amortizaciones	Saldos vivos	Emisiones netas	Emisiones brutas	Amortizaciones	Saldos vivos
		1	2	3	4	5	6	7	8	9	10	11	12
04	P	-26 584	10 842	37 426	59 394	-3 592	10 726	14 318	40 952	-783	459	1 242	4 259
05	P	-15 452	4 281	19 733	44 938	-5 155	9 688	14 843	36 838	-351	428	779	3 907
06	P	-2 562	8 467	11 029	40 900	-5 984	9 442	15 426	30 252	-883	323	1 206	3 024
07	P	8 221	28 992	20 770	48 144	1 252	11 299	10 047	30 953	-1 178	428	1 606	1 846
08	P	14 311	138 101	123 790	62 038	-1 406	13 142	14 548	29 660	-385	185	570	1 462
09	P	-3 435	119 566	123 001	58 959	1 464	18 318	16 855	31 044	-168	70	238	1 294
08	Nov	6 109	22 082	15 973	70 820	-53	644	697	29 813	-30	-	30	1 557
	Dic	-5 565	13 082	18 648	62 038	283	1 648	1 365	29 660	-95	-	95	1 462
09	Ene	-3 159	10 354	13 513	61 503	142	972	829	30 183	-	-	-	1 462
	Feb	-4 345	11 438	15 783	57 363	-496	663	1 159	29 728	-75	-	75	1 387
	Mar	4 837	11 256	6 419	60 772	981	2 461	1 481	30 463	69	70	1	1 456
	Abr	-2 021	9 993	12 014	59 013	494	1 424	930	30 990	-	-	-	1 456
	May	1 729	15 604	13 876	59 552	-288	1 248	1 536	30 480	-	-	-	1 456
	Jun	-3 034	7 275	10 309	56 599	-1 055	1 386	2 441	29 428	-71	-	71	1 385
	Jul	-3 072	7 985	11 057	53 514	242	1 940	1 698	29 668	-	-	-	1 385
	Ago	394	9 153	8 758	53 680	126	1 436	1 310	29 750	-	-	-	1 385
	Sep	-1 435	4 291	5 726	51 784	1 923	2 924	1 001	31 565	-1	-	1	1 384
	Oct	4 018	8 681	4 663	55 722	-205	1 351	1 556	31 307	-	-	-	1 384
	Nov	-1 743	11 281	13 024	53 668	-254	1 501	1 755	30 982	-	-	-	1 384
	Dic	4 397	12 254	7 857	58 959	-146	1 013	1 160	31 044	-91	-	91	1 294
10	Ene	2 107	10 806	8 699	61 910	1 294	2 880	1 586	32 518	-	-	-	1 294
	Feb	-392	7 850	8 241	62 066	47	1 251	1 204	32 711	-	-	-	1 294
	Mar	-3 692	12 024	15 716	58 482	307	2 040	1 733	33 045	-1	-	1	1 293
	Abr	1 952	10 773	8 821	60 805	233	2 453	2 220	33 352	-	-	-	1 293

21. MERCADO PRIMARIO DE VALORES
F) Zona del euro

21.22 Valores distintos de acciones, excepto derivados financieros
Detalle por sectores y subsectores. Emisiones netas

Fuente: BCE

Millones de euros

		En euros								En monedas distintas del euro	
		Instituciones financieras				Administraciones públicas				Sociedades no financieras	
		Total	Monetarias	No monetarias	Total	Administración central	Otras administraciones públicas			Total	del cual
		1	2	3	4	5	6	7	8	9	10
04		585 077	359 875	274 901	84 974	224 685	192 940	31 745	515	97 111	15 622
05		593 178	381 105	219 004	162 101	197 177	164 663	32 514	14 896	117 007	7 390
06		664 256	519 665	318 899	200 766	125 719	98 488	27 231	18 867	143 777	-14 331
07		895 384	720 259	418 499	301 760	136 328	121 381	14 948	38 801	107 562	-4 473
08		1 116 972	710 160	279 147	431 013	371 133	360 495	10 638	35 679	22 333	19 706
09		992 071	336 990	103 835	233 155	577 524	547 103	30 421	77 557	88 507	9 542
09	E-F	319 916	160 791	98 643	62 147	147 233	149 845	-2 612	11 892	24 455	5 569
10	E-F	125 439	4 764	5 032	-268	100 064	99 192	873	20 611	14 521	-2 830
08	Dic	155 517	146 467	1 295	145 172	3 123	-5 552	8 675	5 927	-13 001	-904
09	Ene	136 477	55 232	42 429	12 803	75 080	78 252	-3 172	6 165	6 993	2 854
	Feb	183 439	105 558	56 214	49 344	72 154	71 593	560	5 727	17 462	2 716
	Mar	129 638	38 546	12 459	26 086	90 273	85 929	4 344	819	18 173	10 309
	Abr	102 756	58 304	26 899	31 405	33 468	26 466	7 001	10 984	4 369	4 612
	May	174 839	79 301	51 005	28 296	81 801	82 098	-297	13 737	2 105	-12 516
	Jun	60 371	-13 808	-28 562	14 754	68 287	67 353	935	5 892	14 329	-6 675
	Jul	56 503	48 303	21 563	26 739	-4 679	-7 086	2 407	12 879	12 533	5 124
	Ago	31 213	-9 883	-7 447	-2 437	41 330	40 323	1 007	-233	-7 094	-3 289
	Sep	79 199	278	4 548	-4 270	66 079	62 561	3 518	12 842	5 515	8 479
	Oct	30 410	-25 808	-43 982	18 174	48 246	43 590	4 656	7 972	8 111	3 670
	Nov	54 012	9 678	2 801	6 878	40 854	38 076	2 778	3 480	9 688	1 646
	Dic	-46 787	-8 711	-34 093	25 383	-35 369	-42 052	6 683	-2 708	-3 676	-7 386
10	Ene	84 830	52 903	29 049	23 853	27 298	32 700	-5 402	4 629	20 379	3 010
	Feb	40 609	-48 139	-24 017	-24 121	72 766	66 491	6 275	15 982	-5 858	-5 840

Nota: Las emisiones en euros incluyen históricamente todas las emisiones denominadas en euros o cualquiera de sus denominaciones nacionales.

Las emisiones en dracmas griegas se incorporan a la categoría de 'emisiones en euros' a partir de enero de 2001.

Los importes correspondientes a España incluidos en el agregado zona del euro figuran en las columnas 1 a 8 del cuadro 21.1.

21. MERCADO PRIMARIO DE VALORES
F) Zona del euro

21.23 Valores distintos de acciones, excepto derivados financieros
Detalle por sectores y subsectores. Saldos vivos

Fuente: BCE

Millones de euros

	En euros							En monedas distintas del euro		
	Total	Instituciones financieras			Administraciones públicas			Sociedades no financieras	Total del cual	
		Total	Monetarias	No monetarias	Total	Administración central	Otras administraciones públicas		Administración central	
1	2	3	4	5	6	7	8	9	10	
04	8 589 610	3 807 508	3 120 357	687 151	4 273 929	4 033 260	240 669	508 173	854 804	101 953
05	9 189 017	4 198 603	3 344 070	854 533	4 471 583	4 198 746	272 837	518 829	1 072 425	120 970
06	9 856 718	4 721 673	3 665 686	1 055 986	4 597 619	4 297 412	300 207	537 426	1 217 317	96 618
07	10 764 570	5 445 929	4 097 544	1 348 385	4 741 775	4 426 621	315 153	576 866	1 282 400	83 425
08	12 059 495	6 315 556	4 384 611	1 930 945	5 135 188	4 809 433	325 755	608 752	1 347 271	111 791
09	13 668 263	7 237 527	4 495 665	2 741 863	5 742 449	5 386 274	356 175	688 288	1 632 117	123 432
08 Sep	11 373 454	5 840 612	4 309 414	1 531 198	4 938 438	4 628 636	309 802	594 405	1 316 396	102 935
Oct	11 523 207	5 888 454	4 329 368	1 559 086	5 038 892	4 723 189	315 703	595 861	1 364 068	115 440
Nov	11 749 395	6 017 433	4 381 099	1 636 335	5 132 046	4 814 969	317 077	599 917	1 326 824	120 313
Dic	12 059 495	6 315 556	4 384 611	1 930 945	5 135 188	4 809 433	325 755	608 752	1 347 271	111 791
09 Ene	12 222 044	6 379 824	4 435 237	1 944 588	5 226 810	4 904 227	322 583	615 410	1 413 425	122 063
Feb	12 408 470	6 488 397	4 493 647	1 994 750	5 298 937	4 975 794	323 143	621 136	1 429 359	125 301
Mar	12 539 693	6 528 645	4 507 736	2 020 910	5 389 064	5 061 576	327 487	621 984	1 397 543	130 317
Abr	12 640 499	6 584 932	4 531 758	2 053 174	5 422 595	5 088 107	334 489	632 971	1 407 854	135 782
May	12 815 820	6 664 641	4 582 685	2 081 956	5 504 469	5 170 278	334 191	646 710	1 375 714	117 972
Jun	12 877 474	6 652 046	4 554 774	2 097 272	5 572 821	5 237 696	335 126	652 607	1 385 510	111 179
Jul	12 933 376	6 700 034	4 575 753	2 124 282	5 568 150	5 230 618	337 532	665 192	1 397 356	116 341
Ago	12 965 637	6 691 169	4 569 246	2 121 923	5 609 509	5 270 971	338 538	664 959	1 386 371	112 294
Sep	13 044 084	6 690 789	4 572 835	2 117 954	5 675 469	5 333 411	342 058	677 826	1 377 200	118 956
Oct	13 074 371	6 664 767	4 528 117	2 136 650	5 723 772	5 377 059	346 713	685 832	1 382 604	121 592
Nov	13 129 181	6 675 209	4 530 674	2 144 535	5 764 634	5 415 142	349 492	689 338	1 386 543	122 341
Dic	13 668 263	7 237 527	4 495 665	2 741 863	5 742 449	5 386 274	356 175	688 288	1 632 117	123 432
10 Ene	13 753 845	7 291 158	4 524 826	2 766 332	5 769 768	5 418 995	350 773	692 919	1 678 331	129 842
Feb	13 792 949	7 241 471	4 501 009	2 740 462	5 842 591	5 485 543	357 048	708 888	1 686 700	126 868

Nota: Las emisiones en euros incluyen históricamente todas las emisiones denominadas en euros o cualquiera de sus denominaciones nacionales.

Las emisiones en dracmas griegas se incorporan a la categoría de 'emisiones en euros' a partir de enero de 2001.

Los importes correspondientes a España incluidos en el agregado zona del euro figuran en las columnas 1 a 9 del cuadro 21.2.

22. MERCADOS SECUNDARIOS DE VALORES
A) Mercado de deuda en anotaciones en cuenta

22.1 Saldos nominales registrados en el sistema de anotaciones en cuenta

Millones de euros

	Deuda del Estado								Otros emisores residentes				Valores de otros Estados de la zona del euro
	Total	Deuda no segregada			Deuda segregada			Total	Otras AAPP		Restantes emisores residentes		
		Total	Letras del Tesoro (a)	Bonos y obligaciones no segregados	Total	Principales de bonos y obligaciones segregados	Cupones de bonos y obligaciones segregados		Pagars de CCAA	Bonos y obligaciones de CCAA			
												Total	
1	2	3	4	5	6	7	8	9	10	11	12	13	
03	313 796	293 602	272 080	38 766	233 313	21 522	13 155	8 367	15 516	335	13 161	2 019	4 679
04	322 755	301 970	279 916	36 988	242 928	22 054	13 450	8 604	15 765	386	13 664	1 715	5 020
05	337 539	307 121	286 424	33 294	253 130	20 697	12 031	8 666	16 797	320	14 653	1 824	13 621
06	343 914	305 834	282 715	31 301	251 414	23 119	13 160	9 958	17 586	330	15 613	1 644	20 493
07	350 350	304 785	279 446	32 444	247 001	25 339	14 420	10 919	16 961	319	15 629	1 013	28 605
08	400 647	357 285	331 992	52 074	279 918	25 293	13 624	11 669	16 497	342	15 588	567	26 865
08 Sep	370 789	327 273	301 863	36 422	265 441	25 410	13 637	11 773	16 910	336	15 772	802	26 606
Oct	367 251	324 921	299 768	40 858	258 910	25 153	13 537	11 617	16 886	347	15 917	622	25 445
Nov	386 625	343 294	318 111	47 393	270 718	25 183	13 581	11 602	16 741	341	15 778	622	26 590
Dic	400 647	357 285	331 992	52 074	279 918	25 293	13 624	11 669	16 497	342	15 588	567	26 865
09 Ene	410 727	372 676	346 717	57 841	288 877	25 959	14 073	11 886	16 516	336	15 613	567	21 535
Feb	414 722	377 614	352 393	59 495	292 898	25 221	13 682	11 538	16 639	343	15 729	567	20 470
Mar	422 823	386 852	360 898	63 339	297 559	25 955	14 055	11 900	16 901	342	15 992	567	19 070
Abr	438 144	403 223	377 155	68 750	308 405	26 068	14 106	11 961	17 198	319	16 312	567	17 724
May	446 530	410 601	384 601	69 601	315 000	26 000	14 077	11 923	17 709	335	16 808	567	18 221
Jun	460 273	422 025	396 138	70 675	325 463	25 887	13 980	11 907	19 884	317	17 830	1 737	18 365
Jul	458 092	423 136	398 002	73 475	324 527	25 134	13 366	11 768	19 319	339	17 303	1 677	15 637
Ago	463 584	429 186	403 825	76 516	327 309	25 360	13 479	11 881	19 323	343	17 303	1 677	15 076
Sep	477 386	443 290	417 718	78 544	339 174	25 572	13 612	11 960	19 392	327	17 388	1 677	14 704
Oct	488 327	454 856	429 106	80 935	348 171	25 750	13 703	12 047	19 407	342	17 388	1 677	14 064
Nov	504 844	468 071	442 135	85 118	357 017	25 936	13 819	12 117	22 725	330	17 718	4 677	14 048
Dic	511 212	474 415	448 092	85 513	362 579	26 323	14 010	12 314	22 747	303	17 767	4 677	14 050
10 Ene	519 358	483 636	456 927	84 906	372 021	26 708	14 210	12 498	22 627	287	17 663	4 677	13 096
Feb	508 840	473 031	447 206	82 818	364 388	25 824	13 290	12 234	22 664	324	17 664	4 677	13 146
Mar	524 415	485 135	459 054	83 789	375 266	26 081	13 803	12 277	26 135	323	21 135	4 677	13 146
Abr	526 151	487 633	461 243	80 745	380 498	26 390	14 041	12 349	26 115	323	21 115	4 677	12 404

22. MERCADOS SECUNDARIOS DE VALORES
A) Mercado de deuda en anotaciones en cuenta

22.2 Saldos nominales registrados en cuentas de terceros en el sistema de anotaciones en cuenta

Millones de euros

	Deuda del Estado								Otros emisores residentes				Valores de otros Estados de la zona del euro
	Total	Deuda no segregada			Deuda segregada			Total	Otras AAPP		Restantes emisores residentes		
		Total	Letras del Tesoro (a)	Bonos y obligaciones no segregados	Total	Principales de bonos y obligaciones segregados	Cupones de bonos y obligaciones segregados		Pagars de CCAA	Bonos y obligaciones de CCAA			
												Total	
1	2	3	4	5	6	7	8	9	10	11	12	13	
03	241 523	230 403	211 900	25 446	186 454	18 503	11 969	6 534	11 110	289	9 192	1 629	10
04	246 135	234 892	216 745	25 611	191 134	18 146	11 901	6 246	11 243	322	9 656	1 265	-
05	250 629	237 630	221 117	21 300	199 817	16 513	10 389	6 124	12 963	292	11 267	1 404	35
06	253 909	240 884	222 451	22 892	199 559	18 433	11 823	6 610	12 989	224	11 506	1 259	35
07	245 799	233 303	212 161	25 308	186 852	21 142	12 975	8 167	12 261	215	11 289	757	235
08	277 052	265 791	244 820	39 218	205 602	20 971	11 074	9 897	11 026	271	10 325	429	235
08 Sep	256 011	243 768	222 270	29 385	192 884	21 498	11 983	9 515	11 908	214	11 094	601	335
Oct	272 260	260 603	238 343	33 912	204 430	22 261	12 434	9 826	11 421	216	10 730	475	235
Nov	269 146	257 842	235 925	35 081	200 844	21 917	12 406	9 511	11 069	273	10 320	476	235
Dic	277 052	265 791	244 820	39 218	205 602	20 971	11 074	9 897	11 026	271	10 325	429	235
09 Ene	277 950	266 481	245 077	47 078	197 999	21 404	11 564	9 840	11 211	251	10 556	404	259
Feb	275 224	263 724	242 886	40 145	202 742	20 838	11 189	9 649	11 242	220	10 617	404	259
Mar	281 678	270 047	248 636	45 251	203 386	21 411	11 506	9 904	11 372	219	10 749	404	259
Abr	288 483	276 475	254 623	48 429	206 194	21 851	11 460	10 392	11 650	253	10 992	404	359
May	286 805	274 125	252 383	45 702	206 682	21 742	11 336	10 406	12 346	285	11 632	429	334
Jun	287 641	273 646	252 037	52 815	199 222	21 609	11 217	10 392	13 622	270	12 251	1 100	373
Jul	289 560	275 662	254 756	54 607	200 150	20 906	10 720	10 185	13 532	290	12 202	1 040	366
Ago	291 293	277 365	256 273	53 853	202 419	21 092	10 931	10 161	13 659	304	12 315	1 040	269
Sep	296 717	282 620	261 444	53 819	207 624	21 177	11 001	10 175	13 828	278	12 507	1 042	269
Oct	306 646	292 657	271 439	55 780	215 659	21 218	11 192	10 026	13 724	311	12 376	1 037	265
Nov	315 930	298 787	277 560	56 912	220 648	21 227	11 121	10 106	16 876	317	12 992	3 567	267
Dic	323 709	306 507	285 550	62 946	222 605	20 957	11 099	9 858	16 937	273	13 042	3 622	265
10 Ene	332 109	314 855	293 520	67 403	226 117	21 334	11 357	9 978	16 989	265	12 957	3 767	265
Feb	330 947	313 538	294 106	66 369	227 737	19 433	10 877	8 555	17 139	303	12 931	3 904	269
Mar	337 576	318 462	297 208	63 393	233 815	21 254	11 263	9 991	18 851	309	14 683	3 859	264
Abr	338 640	319 126	297 444	60 377	237 067	21 682	11 327	10 355	19 145	306	14 884	3 955	369

22. MERCADOS SECUNDARIOS DE VALORES

A) Mercado de deuda en anotaciones en cuenta

22.3 Letras del Tesoro

Saldos nominales. Cartera registrada

Millones de euros

	Saldo en circulación	Instituciones Financieras Monetarias (IFM) excepto Fondos del Mercado Monetario (FMM)			Fondos del Mercado Monetario y Otros intermediarios financieros				Sociedades no financieras	Hogares e ISFLSH	Administraciones Públicas	Resto del mundo
		Total	Banco de España	Otras IFM excepto FMM	Total	Instituciones de inversión colectiva (a)	Seguros y fondos de pensiones	Resto de intermediarios financieros				
	1	2	3	4	5	6	7	8	9	10	11	12
04	36 988	4 797	3 410	1 387	15 478	10 626	2 715	2 138	6 039	4 442	4 564	1 668
05	33 294	5 560	3 730	1 830	14 370	10 430	1 441	2 499	3 313	4 275	4 283	1 493
06	31 301	4 698	2 186	2 512	12 160	7 286	2 396	2 478	3 889	4 678	1 949	3 927
07	32 444	3 246	1 666	1 580	13 871	7 549	3 306	3 016	3 937	5 126	2 125	4 140
08	52 074	7 686	3 032	4 653	17 936	11 863	3 036	3 037	5 303	6 501	3 791	10 857
08 Sep	36 422	3 010	1 224	1 786	13 770	7 605	3 013	3 152	4 448	5 016	2 494	7 684
Oct	40 858	3 282	1 912	1 370	15 233	8 885	3 419	2 929	4 885	6 265	1 737	9 457
Nov	47 393	6 783	3 033	3 750	14 681	8 966	2 667	3 048	5 110	6 569	3 845	10 406
Dic	52 074	7 686	3 032	4 653	17 936	11 863	3 036	3 037	5 303	6 501	3 791	10 857
09 Ene	57 841	6 437	391	6 046	25 559	17 291	4 525	3 743	7 129	6 022	2 331	10 363
Feb	59 495	12 261	566	11 696	19 426	12 054	3 844	3 527	6 193	5 233	5 105	11 278
Mar	63 339	11 649	1 012	10 637	20 233	13 599	3 513	3 121	7 353	5 183	4 871	14 050
Abr	68 750	13 466	1 362	12 104	20 803	13 967	3 457	3 379	7 056	5 113	5 055	17 257
May	69 601	16 541	1 621	14 920	17 367	12 489	2 508	2 370	6 460	4 881	5 198	19 154
Jun	70 675	11 621	1 058	10 563	22 726	15 134	4 807	2 785	7 090	4 545	4 440	20 252
Jul	73 475	13 435	912	12 522	19 305	12 876	3 454	2 976	8 153	4 531	3 198	24 854
Ago	76 516	14 511	848	13 663	17 673	12 010	3 272	2 392	7 108	4 330	5 472	27 421
Sep	78 544	16 372	848	15 524	16 593	11 140	3 505	1 947	6 818	4 038	5 768	28 955
Oct	80 935	12 987	695	12 292	14 799	8 996	4 040	1 762	6 227	3 561	9 459	33 903
Nov	85 118	11 898	545	11 352	13 256	9 371	2 540	1 344	5 272	3 132	12 777	38 784
Dic	85 513	14 624	445	14 179	16 014	10 150	3 948	1 916	5 846	2 876	4 538	41 616
10 Ene	84 906	7 219	582	6 637	18 683	11 615	5 233	1 834	5 867	2 846	7 619	42 673
Feb	82 818	5 976	508	5 469	13 637	7 781	3 781	2 075	5 199	2 569	7 164	48 273
Mar	83 789	9 957	478	9 479	10 959	5 797	3 092	2 070	4 038	2 380	5 495	50 960
Abr	80 745	6 974	205	6 769	11 500	6 459	2 795	2 245	3 433	2 333	8 633	47 873

22. MERCADOS SECUNDARIOS DE VALORES

A) Mercado de deuda en anotaciones en cuenta

22.4 Letras del Tesoro

Saldos nominales. Cartera a vencimiento

Millones de euros

	Saldo en circulación	Instituciones Financieras Monetarias (IFM) excepto Fondos del Mercado Monetario (FMM)			Fondos del Mercado Monetario y Otros intermediarios financieros				Sociedades no financieras	Hogares e ISFLSH	Administraciones Públicas	Resto del mundo
		Total	Banco de España	Otras IFM excepto FMM	Total	Instituciones de inversión colectiva (a)	Seguros y fondos de pensiones	Resto de intermediarios financieros				
	1	2	3	4	5	6	7	8	9	10	11	12
04	36 988	23 717	3 410	20 307	6 110	3 658	396	2 057	899	2 323	1 091	2 848
05	33 294	20 225	3 276	16 949	6 089	3 285	368	2 436	772	2 267	1 654	2 286
06	31 301	17 152	2 186	14 966	5 846	2 786	884	2 176	449	2 923	212	4 719
07	32 444	18 147	1 666	16 481	5 132	2 072	648	2 412	545	3 559	833	4 228
08	52 074	23 113	3 032	20 081	9 598	5 949	1 002	2 647	1 877	4 730	1 606	11 150
08 Sep	36 422	15 727	1 224	14 503	7 228	3 721	1 100	2 407	587	3 745	1 254	7 881
Oct	40 858	17 290	1 912	15 378	7 508	4 239	906	2 363	923	4 548	1 152	9 437
Nov	47 393	21 006	3 032	17 974	8 648	5 066	947	2 636	1 466	4 824	1 048	10 401
Dic	52 074	23 113	3 032	20 081	9 598	5 949	1 002	2 647	1 877	4 730	1 606	11 150
09 Ene	57 841	28 131	391	27 740	11 291	7 571	1 024	2 695	1 725	4 610	1 636	10 448
Feb	59 495	29 590	565	29 026	10 729	7 115	852	2 762	1 609	4 091	1 726	11 751
Mar	63 339	29 836	1 012	28 824	11 670	8 180	858	2 632	2 099	4 027	1 526	14 180
Abr	68 750	31 562	1 362	30 200	12 037	8 348	743	2 946	2 254	3 971	1 526	17 399
May	69 601	32 720	1 621	31 099	10 324	7 498	637	2 190	2 074	3 783	1 202	19 498
Jun	70 675	33 802	1 058	32 744	10 240	7 602	565	2 072	1 863	3 550	803	20 416
Jul	73 475	31 243	912	30 331	10 455	7 629	951	1 875	1 805	3 519	894	25 559
Ago	76 516	32 010	848	31 162	9 659	7 081	940	1 638	1 573	3 328	1 601	28 345
Sep	78 544	34 384	848	33 536	8 233	6 017	902	1 314	1 157	3 183	1 634	29 953
Oct	80 935	32 590	695	31 896	7 505	5 438	936	1 131	1 181	2 620	1 687	35 352
Nov	85 118	31 447	545	30 902	7 262	5 184	903	1 175	1 157	2 406	1 835	41 011
Dic	85 513	30 416	445	29 971	6 870	4 710	772	1 387	1 179	2 287	1 497	43 265
10 Ene	84 906	31 005	582	30 423	5 940	3 900	658	1 382	1 071	2 242	1 379	43 269
Feb	82 818	23 883	508	23 375	5 868	3 029	767	2 072	1 301	2 060	1 829	47 877
Mar	83 789	23 515	478	23 037	5 259	2 363	766	2 130	1 051	1 949	1 828	50 186
Abr	80 745	24 892	205	24 688	4 616	1 875	646	2 094	739	1 819	1 829	46 850

22. MERCADOS SECUNDARIOS DE VALORES
A) Mercado de deuda en anotaciones en cuenta

22.5 Letras del Tesoro
Operaciones simultáneas y con pacto de recompra

Millones de euros

	Instituciones Financieras Monetarias (IFM) excepto Fondos del Mercado Monetario (FMM)			Fondos del Mercado Monetario y Otros intermediarios financieros			Sociedades no financieras	Hogares e ISFLSH	Administraciones Públicas	Resto del mundo	
	Total	Banco de España	Otras IFM excepto FMM	Total	Instituciones de inversión colectiva (a)	Seguros y fondos de pensiones					Resto de intermediarios financieros
	1	2	3	4	5	6	7	8	9	10	11
04	-18 920	-	-18 919	9 367	6 967	2 319	81	5 141	2 119	3 473	-1 180
05	-14 665	454	-15 119	8 281	7 145	1 073	62	2 542	2 008	2 628	-793
06	-12 453	0	-12 454	6 314	4 501	1 512	302	3 440	1 755	1 737	-792
07	-14 901	-	-14 901	8 739	5 477	2 658	604	3 392	1 566	1 292	-89
08	-15 427	0	-15 428	8 338	5 914	2 034	390	3 426	1 771	2 186	-294
08 Sep	-12 717	-	-12 717	6 542	3 884	1 913	745	3 861	1 271	1 240	-197
Oct	-14 008	0	-14 008	7 726	4 647	2 514	565	3 962	1 716	584	19
Nov	-14 223	1	-14 224	6 033	3 900	1 720	413	3 644	1 745	2 797	5
Dic	-15 427	0	-15 428	8 338	5 914	2 034	390	3 426	1 771	2 186	-294
09 Ene	-21 694	-	-21 694	14 268	9 720	3 501	1 047	5 403	1 413	695	-85
Feb	-17 329	1	-17 330	8 697	4 939	2 993	765	4 585	1 142	3 379	-473
Mar	-18 187	-	-18 187	8 563	5 420	2 655	488	5 253	1 156	3 344	-130
Abr	-18 096	-	-18 096	8 766	5 619	2 714	433	4 802	1 141	3 529	-142
May	-16 179	-	-16 179	7 042	4 992	1 871	180	4 386	1 099	3 996	-343
Jun	-22 182	0	-22 182	12 487	7 532	4 242	713	5 226	995	3 637	-163
Jul	-17 808	0	-17 809	8 850	5 247	2 503	1 100	6 347	1 012	2 304	-705
Ago	-17 498	0	-17 499	8 014	4 929	2 331	754	5 535	1 003	3 870	-924
Sep	-18 012	0	-18 012	8 360	5 124	2 603	633	5 661	855	4 134	-998
Oct	-19 603	0	-19 604	7 293	3 558	3 104	631	5 047	940	7 772	-1 449
Nov	-19 549	0	-19 549	5 993	4 187	1 637	169	4 115	726	10 942	-2 226
Dic	-15 792	-	-15 792	9 144	5 439	3 176	529	4 667	589	3 041	-1 649
10 Ene	-23 786	-	-23 786	12 743	7 715	4 576	452	4 796	603	6 241	-597
Feb	-17 907	-	-17 907	7 769	4 752	3 014	3	3 899	509	5 334	395
Mar	-13 558	-	-13 558	5 700	3 434	2 327	-61	2 987	431	3 667	774
Abr	-17 919	-	-17 919	6 884	4 584	2 149	151	2 695	513	6 804	1 023

22. MERCADOS SECUNDARIOS DE VALORES
A) Mercado de deuda en anotaciones en cuenta

22.6 Bonos y obligaciones no segregados y principales de deuda segregada del Estado
Saldos nominales. Cartera registrada

Millones de euros

	Instituciones Financieras Monetarias (IFM) excepto Fondos del Mercado Monetario (FMM)			Fondos del Mercado Monetario y Otros intermediarios financieros			Sociedades no financieras	Hogares e ISFLSH	Administraciones Públicas	Resto del mundo		
	Saldo en circulación	Total	Banco de España	Otras IFM excepto FMM	Total	Instituciones de inversión colectiva (a)					Seguros y fondos de pensiones	Resto de intermediarios financieros
	1	2	3	4	5	6	7	8	9	10	11	12
04	256 378	12 183	5 378	6 806	70 081	33 571	32 457	4 052	27 103	5 536	25 086	116 388
05	265 161	13 099	6 824	6 275	71 781	34 943	31 753	5 084	24 481	5 134	30 502	120 164
06	264 575	11 503	6 363	5 140	75 298	35 864	33 488	5 945	24 541	5 358	30 333	117 542
07	261 421	16 152	7 538	8 614	73 520	33 359	32 550	7 610	20 565	4 704	34 805	111 675
08	293 542	26 710	11 941	14 769	60 201	25 501	27 532	7 168	19 592	4 383	42 837	139 819
08 Sep	279 078	20 771	11 253	9 518	61 259	26 228	27 740	7 291	19 972	4 449	44 464	128 162
Oct	272 446	14 964	10 407	4 557	60 904	25 932	27 267	7 705	24 223	4 980	30 790	136 586
Nov	284 299	25 940	11 920	14 020	58 453	25 274	25 713	7 466	22 869	4 572	35 846	136 619
Dic	293 542	26 710	11 941	14 769	60 201	25 501	27 532	7 168	19 592	4 383	42 837	139 819
09 Ene	302 949	35 402	10 971	24 431	56 290	22 576	27 169	6 546	19 248	3 535	47 144	141 330
Feb	306 580	36 080	11 450	24 630	62 279	26 573	28 614	7 092	20 224	3 418	47 436	137 144
Mar	311 614	34 476	11 879	22 597	57 864	23 113	27 567	7 184	15 033	6 857	50 268	147 117
Abr	322 511	42 254	12 084	30 170	56 544	22 156	27 484	6 904	16 260	6 789	53 460	147 202
May	329 077	40 722	12 065	28 657	57 831	23 254	28 310	6 267	15 406	6 305	57 951	150 863
Jun	339 444	59 007	12 410	46 597	51 018	18 198	26 691	6 130	15 150	3 285	60 042	150 942
Jul	337 893	61 231	12 686	48 545	54 117	20 468	27 053	6 596	12 552	3 096	54 551	152 346
Ago	340 789	64 568	12 995	51 573	53 830	20 522	27 453	5 855	14 395	3 007	50 989	153 999
Sep	352 786	62 969	12 995	49 974	53 434	19 488	28 064	5 882	13 752	2 994	55 004	160 318
Oct	361 873	65 181	13 305	51 876	55 175	21 546	28 368	5 261	13 852	2 960	56 587	163 803
Nov	370 836	68 916	14 066	54 850	55 012	20 628	29 476	4 908	14 061	3 057	55 676	169 798
Dic	376 588	75 416	14 163	61 253	54 166	19 762	29 662	4 742	14 539	3 122	51 418	173 612
10 Ene	386 231	79 034	14 253	64 781	51 514	17 226	29 360	4 928	13 530	2 943	56 540	178 355
Feb	377 979	73 668	14 939	58 729	56 026	21 441	29 845	4 740	13 841	2 753	53 550	173 826
Mar	389 069	74 779	15 214	59 565	56 365	21 643	29 997	4 726	14 104	2 760	53 385	183 360
Abr	394 539	71 503	14 915	56 588	56 127	20 614	29 664	5 849	14 064	2 629	54 402	191 498

22. MERCADOS SECUNDARIOS DE VALORES
A) Mercado de deuda en anotaciones en cuenta

22.7 Bonos y obligaciones no segregados y principales de deuda segregada del Estado
Saldos nominales. Cartera a vencimiento

Millones de euros

	Saldo en circulación	Instituciones Financieras Monetarias (IFM) excepto Fondos del Mercado Monetario (FMM)			Fondos del Mercado Monetario y Otros intermediarios financieros				Sociedades no financieras	Hogares e ISFLSH	Administraciones Públicas	Resto del mundo
		Total	Banco de España	Otras IFM excepto FMM	Total	Instituciones de inversión colectiva (a)	Seguros y fondos de pensiones	Resto de intermediarios financieros				
	1	2	3	4	5	6	7	8	9	10	11	12
04	256 378	73 512	5 344	68 168	35 093	10 110	23 117	1 866	7 471	2 496	16 158	121 647
05	265 161	70 288	6 817	63 471	35 567	9 107	23 835	2 625	8 697	2 420	18 315	129 874
06	264 575	60 175	6 329	53 846	35 641	8 983	23 802	2 856	9 351	2 351	18 285	138 771
07	261 421	64 414	7 395	57 019	35 745	7 859	23 990	3 896	7 446	2 588	21 906	129 321
08	293 542	78 178	11 937	66 242	31 266	5 640	21 124	4 502	4 905	2 176	32 635	144 382
08 Sep	279 078	63 629	11 200	52 429	33 269	5 660	22 682	4 927	7 611	2 279	29 330	142 959
Oct	272 446	62 522	10 364	52 158	32 348	5 269	22 724	4 355	6 976	2 205	28 161	140 234
Nov	284 299	71 506	11 770	59 736	31 245	5 279	21 461	4 505	6 921	2 208	28 357	144 062
Dic	293 542	78 178	11 937	66 242	31 266	5 640	21 124	4 502	4 905	2 176	32 635	144 382
09 Ene	302 949	79 018	10 968	68 050	33 816	6 712	22 601	4 502	4 900	2 181	33 735	149 299
Feb	306 580	83 553	11 378	72 175	33 287	5 821	23 481	3 985	4 773	2 080	33 602	149 285
Mar	311 614	86 888	11 859	75 029	33 155	5 868	23 016	4 271	4 893	2 122	34 763	149 793
Abr	322 511	92 325	12 062	80 262	33 512	5 943	23 682	3 888	5 021	2 181	38 154	151 318
May	329 077	93 826	12 062	81 763	33 745	5 933	23 884	3 927	5 232	2 243	40 853	153 178
Jun	339 444	99 362	12 407	86 954	35 054	6 082	24 667	4 305	5 377	2 293	41 041	156 318
Jul	337 893	96 723	12 686	84 037	35 379	6 771	24 514	4 095	5 585	2 364	41 954	155 887
Ago	340 789	98 028	12 995	85 033	36 266	7 178	24 828	4 260	5 633	2 353	44 148	154 361
Sep	352 786	103 297	12 995	90 301	37 343	7 664	25 713	3 967	5 909	2 385	40 109	159 428
Oct	361 873	108 341	13 305	95 036	38 077	8 250	25 855	3 972	6 157	2 403	40 115	162 465
Nov	370 836	113 260	14 066	99 193	38 274	8 583	26 253	3 437	6 161	2 392	40 256	166 178
Dic	376 588	118 262	14 142	104 120	39 418	9 526	26 438	3 454	6 354	2 433	40 263	165 543
10 Ene	386 231	117 975	14 253	103 722	40 552	9 946	27 251	3 355	6 295	2 435	40 263	174 395
Feb	377 979	115 922	14 939	100 983	40 864	9 913	27 898	3 053	6 592	2 218	42 253	165 815
Mar	389 069	120 731	15 214	105 516	42 571	10 793	28 752	3 025	7 098	2 248	43 409	168 698
Abr	394 539	123 543	14 915	108 628	43 546	11 487	29 029	3 029	6 980	2 279	45 710	168 165

22. MERCADOS SECUNDARIOS DE VALORES
A) Mercado de deuda en anotaciones en cuenta

22.8 Bonos y obligaciones no segregados y principales de deuda segregada del Estado
Operaciones simultáneas y con pacto de recompra

Millones de euros

	Instituciones Financieras Monetarias (IFM) excepto Fondos del Mercado Monetario (FMM)			Fondos del Mercado Monetario y Otros intermediarios financieros				Sociedades no financieras	Hogares e ISFLSH	Administraciones Públicas	Resto del mundo
	Total	Banco de España	Otras IFM excepto FMM	Total	Instituciones de inversión colectiva (a)	Seguros y fondos de pensiones	Resto de intermediarios financieros				
	1	2	3	4	5	6	7	8	9	10	11
04	-61 329	33	-61 362	34 988	23 462	9 340	2 186	19 632	3 040	8 928	-5 259
05	-57 190	7	-57 197	36 214	25 837	7 918	2 459	15 784	2 714	12 187	-9 709
06	-48 672	34	-48 706	39 657	26 882	9 686	3 090	15 190	3 007	12 048	-21 230
07	-48 262	143	-48 405	37 774	25 500	8 559	3 715	13 119	2 117	12 898	-17 647
08	-51 468	4	-51 473	28 935	19 861	6 408	2 666	14 687	2 207	10 202	-4 563
08 Sep	-42 858	53	-42 911	27 990	20 568	5 058	2 364	12 361	2 170	15 134	-14 797
Oct	-47 558	42	-47 600	28 556	20 663	4 542	3 351	17 247	2 775	2 628	-3 648
Nov	-45 566	150	-45 716	27 207	19 994	4 252	2 961	15 948	2 364	7 489	-7 443
Dic	-51 468	4	-51 473	28 935	19 861	6 408	2 666	14 687	2 207	10 202	-4 563
09 Ene	-43 616	3	-43 619	22 474	15 864	4 568	2 043	14 348	1 354	13 409	-7 970
Feb	-47 473	71	-47 545	28 992	20 752	5 133	3 107	15 450	1 338	13 834	-12 141
Mar	-52 412	19	-52 432	24 709	17 245	4 551	2 913	10 139	4 735	15 505	-2 675
Abr	-50 071	22	-50 092	23 032	16 214	3 803	3 016	11 240	4 608	15 307	-4 116
May	-53 103	3	-53 106	24 086	17 321	4 426	2 339	10 174	4 062	17 097	-2 316
Jun	-40 354	3	-40 357	15 964	12 116	2 024	1 825	9 773	992	19 001	-5 376
Jul	-35 492	-	-35 492	18 738	13 698	2 539	2 501	6 966	732	12 597	-3 541
Ago	-33 460	-	-33 460	17 564	13 344	2 626	1 595	8 762	654	6 841	-361
Sep	-40 327	-	-40 327	16 091	11 825	2 351	1 915	7 843	608	14 895	890
Oct	-43 160	-	-43 160	17 098	13 296	2 513	1 289	7 695	557	16 473	1 338
Nov	-44 344	-	-44 344	16 739	12 045	3 223	1 471	7 900	665	15 420	3 620
Dic	-42 846	21	-42 867	14 748	10 236	3 224	1 288	8 185	690	11 155	8 069
10 Ene	-38 941	-	-38 941	10 962	7 280	2 109	1 573	7 235	507	16 277	3 960
Feb	-42 254	-	-42 254	15 162	11 527	1 948	1 687	7 249	536	11 297	8 010
Mar	-45 952	-	-45 952	13 795	10 849	1 245	1 701	7 006	512	9 977	14 662
Abr	-52 040	-	-52 040	12 581	9 126	635	2 820	7 084	350	8 692	23 333

22. MERCADOS SECUNDARIOS DE VALORES
A) Mercado de deuda en anotaciones en cuenta

22.9 Letras del Tesoro
Importes negociados

Millones de euros

	Conjunto del mercado						Entre titulares de cuentas					
	Total	Operaciones simples al contado	Operaciones simples a plazo	Operaciones con pacto de recompra	Operaciones simultáneas al contado	Operaciones simultáneas a plazo	Total	Operaciones simples al contado	Operaciones simples a plazo	Operaciones con pacto de recompra	Operaciones simultáneas al contado	Operaciones simultáneas a plazo
	1	2	3	4	5	6	7	8	9	10	11	12
04	2 273 364	114 951	598	1 770 719	386 863	232	472 518	84 833	389	1 990	385 074	232
05	2 230 370	116 087	390	1 709 753	402 235	1 905	484 161	82 389	126	411	399 330	1 905
06	1 695 552	92 831	501	1 185 339	416 455	426	480 711	63 694	470	-	416 121	426
07	1 594 556	57 363	561	1 230 166	306 466	-	339 956	35 868	27	-	304 062	-
08	2 222 278	114 611	701	1 635 437	471 477	52	534 919	63 915	44	-	470 907	52
09	3 091 844	197 502	5 087	2 107 507	780 623	1 125	862 448	81 441	2 060	-	777 823	1 125
08 Sep	188 900	16 042	-	137 200	35 658	-	43 703	8 183	-	-	35 520	-
Oct	178 062	13 617	101	125 446	38 886	13	42 698	3 798	19	-	38 869	13
Nov	146 434	10 140	-	113 422	22 872	-	25 928	3 055	-	-	22 872	-
Dic	169 677	9 418	21	128 418	31 819	-	37 048	5 229	-	-	31 819	-
09 Ene	249 357	14 064	-	167 060	68 234	-	77 416	9 474	-	-	67 942	-
Feb	219 876	11 141	0	170 171	38 565	-	44 308	5 743	-	-	38 565	-
Mar	239 757	14 868	-	171 011	53 383	495	60 207	6 329	-	-	53 383	495
Abr	209 653	12 230	1 058	154 735	41 580	50	46 775	5 910	-	-	40 815	50
May	201 502	10 374	19	158 600	32 507	-	37 126	4 619	-	-	32 507	-
Jun	239 430	13 113	-	179 923	46 393	-	52 280	5 887	-	-	46 393	-
Jul	337 875	17 529	530	227 819	91 997	-	97 033	5 036	-	-	91 997	-
Ago	212 083	18 096	-	148 398	45 288	300	52 551	6 963	-	-	45 288	300
Sep	313 456	19 941	0	195 259	98 057	199	107 622	9 904	-	-	97 520	199
Oct	293 093	27 174	1 800	186 129	77 990	-	89 879	10 089	1 800	-	77 990	-
Nov	271 518	20 674	100	163 275	87 469	-	92 918	5 885	100	-	86 934	-
Dic	304 245	18 298	1 579	185 127	99 159	81	104 332	5 602	160	-	98 488	81
10 Ene	313 536	23 884	246	183 190	106 215	-	115 301	9 086	-	-	106 214	-
Feb	273 768	23 960	-	155 587	94 222	-	102 964	8 892	-	-	94 072	-
Mar	243 715	19 019	-	144 777	79 869	50	88 161	8 279	-	-	79 832	50
Abr	205 631	24 571	1 390	110 539	68 843	288	77 172	8 577	-	-	68 306	288

22. MERCADOS SECUNDARIOS DE VALORES
A) Mercado de deuda en anotaciones en cuenta

22.10 Letras del Tesoro
Operaciones simples al contado
Importes negociados y tipos de interés

Millones de euros y porcentajes

	Importes negociados				Tipos de interés											
	Conjunto del mercado				Conjunto del mercado						Entre titulares de cuentas					
	Hasta tres meses	De tres a seis meses	De seis a doce meses	A más de doce meses	Hasta tres meses	De tres a seis meses	A seis meses	De seis a doce meses	A doce meses	A más de doce meses	Hasta tres meses	De tres a seis meses	A seis meses	De seis a doce meses	A doce meses	A más de doce meses
1	2	3	4	5	6	7	8	9	10	11	12	13	14	15	16	
04	52 844	20 453	20 237	21 417	2,01	2,04	2,08	2,10	2,15	2,23	2,01	2,04	2,06	2,12	2,17	2,24
05	33 319	20 897	33 137	28 734	2,04	2,09	2,11	2,19	2,19	2,25	2,04	2,10	2,14	2,19	2,19	2,25
06	17 239	18 818	34 089	22 684	2,80	2,99	3,17	3,19	3,24	3,32	2,85	2,99	3,15	3,19	3,26	3,33
07	12 031	10 497	29 736	5 099	3,84	3,95	4,01	4,04	4,06	4,06	3,80	3,92	3,99	4,03	4,07	4,06
08	20 301	26 546	67 764	-	3,67	3,73	3,69	3,73	3,73	-	3,64	3,71	3,70	3,73	3,71	-
09	47 755	69 841	79 906	-	0,69	0,77	0,87	0,95	0,95	-	0,67	0,77	0,80	1,00	0,99	-
08 Sep	822	5 136	10 084	-	4,18	4,22	4,26	4,27	4,29	-	4,21	4,26	4,27	4,28	4,23	-
Oct	688	5 093	7 835	-	3,28	3,22	2,94	3,33	3,35	-	3,18	3,08	3,08	3,13	3,15	-
Nov	3 446	2 381	4 313	-	2,57	2,74	2,50	2,33	2,41	-	2,58	2,79	2,44	2,66	2,40	-
Dic	4 478	1 749	3 192	-	2,00	2,12	2,13	2,02	2,12	-	2,03	2,14	2,10	2,18	2,09	-
09 Ene	1 949	3 882	8 233	-	1,36	1,42	1,56	1,51	1,47	-	1,44	1,44	1,49	1,53	1,46	-
Feb	2 230	3 638	5 273	-	0,94	1,07	1,03	1,17	1,24	-	1,10	1,10	1,08	1,39	1,25	-
Mar	3 641	5 282	5 945	-	0,90	1,04	1,01	1,10	1,23	-	0,96	1,02	1,07	1,22	1,22	-
Abr	2 059	2 390	7 781	-	0,77	0,89	1,45	1,14	1,07	-	0,77	0,85	0,89	1,13	1,11	-
May	3 487	2 641	4 247	-	0,82	0,66	0,85	0,97	0,93	-	0,78	0,82	0,79	0,98	0,95	-
Jun	2 450	5 902	4 762	-	0,81	0,93	0,84	0,87	0,99	-	0,80	0,87	0,93	0,97	0,96	-
Jul	2 579	5 919	9 030	-	0,41	0,64	0,76	0,79	0,74	-	0,35	0,64	0,54	0,91	0,83	-
Ago	3 782	7 468	6 846	-	0,36	0,44	0,42	0,81	0,65	-	0,34	0,44	0,53	0,71	0,79	-
Sep	5 362	7 939	6 641	-	0,42	0,53	0,50	0,70	0,74	-	0,38	0,46	0,46	0,80	0,78	-
Oct	9 282	11 656	6 236	-	0,60	0,52	0,65	0,71	0,82	-	0,39	0,52	0,67	0,78	0,86	-
Nov	5 706	6 492	8 476	-	0,42	0,50	0,73	0,79	0,77	-	0,40	0,50	0,57	0,78	0,85	-
Dic	5 228	6 633	6 438	-	0,47	0,57	0,61	0,79	0,73	-	0,41	0,61	0,61	0,80	0,88	-
10 Ene	6 296	7 191	10 397	-	0,38	0,50	0,41	0,63	0,67	-	0,32	0,41	0,50	0,72	0,81	-
Feb	5 998	5 145	11 110	1 706	0,42	0,62	0,46	0,67	0,73	-	0,39	0,49	0,51	0,72	0,83	-
Mar	4 767	3 986	7 155	3 110	0,34	0,52	0,52	0,73	0,74	1,08	0,35	0,48	0,58	0,65	0,74	1,08
Abr	9 778	4 549	7 184	3 060	0,40	0,41	0,65	0,82	0,70	1,09	0,35	0,52	0,77	0,97	1,06	1,17

22. MERCADOS SECUNDARIOS DE VALORES
A) Mercado de deuda en anotaciones en cuenta

22.11 Letras del Tesoro
Operaciones simultáneas al contado
Importes negociados y tipos de interés
Millones de euros y porcentajes

	Importes negociados						Tipos de interés									
	Conjunto del mercado						Conjunto del mercado					Entre titulares de cuentas				
	Día a día	Hasta un mes	De uno a tres meses	De tres a seis meses	De seis a doce meses	A más de doce meses	Día a día	A una semana	A un mes	A tres meses	A seis meses	Día a día	A una semana	A un mes	A tres meses	A seis meses
1	2	3	4	5	6	7	8	9	10	11	12	13	14	15	16	
04	333 826	50 887	1 298	769	77	6	1,99	1,98	1,99	2,00	2,02	1,99	1,98	1,99	2,00	2,02
05	355 348	44 865	1 357	610	50	5	2,03	2,02	2,04	2,03	2,08	2,03	2,02	2,04	2,03	2,08
06	365 365	45 982	2 842	1 689	564	12	2,74	2,73	2,81	2,94	3,13	2,74	2,73	2,81	2,94	3,13
07	265 524	38 847	1 294	634	164	3	3,78	3,74	3,82	3,87	3,98	3,78	3,74	3,82	3,87	3,98
08	417 714	50 318	2 129	1 239	77	-	3,70	3,67	3,71	3,65	3,89	3,70	3,67	3,71	3,65	3,89
09	677 290	97 669	2 904	2 298	463	-	0,62	0,59	0,58	0,63	0,65	0,62	0,59	0,58	0,63	0,65
08 Sep	30 953	4 317	53	324	11	-	4,07	4,10	4,21	4,18	4,24	4,07	4,10	4,21	4,18	4,24
Oct	33 940	4 150	626	141	29	-	3,19	3,16	3,22	3,14	3,15	3,20	3,16	3,22	3,14	3,15
Nov	19 627	2 814	213	218	1	-	2,75	2,67	2,67	2,42	2,50	2,75	2,67	2,67	2,42	2,50
Dic	27 011	4 684	124	-	0	-	2,22	2,19	2,05	1,80	-	2,22	2,19	2,05	1,80	-
09 Ene	59 097	8 983	49	103	2	-	1,58	1,49	1,42	1,26	-	1,58	1,49	1,42	1,26	-
Feb	36 739	1 199	212	415	1	-	1,15	1,12	1,09	0,99	1,06	1,15	1,12	1,09	0,99	1,06
Mar	40 010	12 641	326	403	2	-	0,95	0,87	0,85	0,80	0,94	0,95	0,87	0,85	0,80	0,94
Abr	34 446	7 048	63	22	0	-	0,75	0,76	0,72	0,78	-	0,75	0,76	0,72	0,78	-
May	27 430	4 803	222	52	0	-	0,67	0,64	0,63	0,71	0,73	0,67	0,64	0,63	0,71	0,73
Jun	42 003	4 009	369	12	0	-	0,66	0,60	0,50	0,72	0,80	0,66	0,60	0,50	0,72	0,80
Jul	86 142	5 193	655	7	0	-	0,26	0,27	0,32	0,43	0,48	0,26	0,27	0,32	0,43	0,48
Ago	40 154	5 073	47	14	-	-	0,27	0,22	0,27	0,37	-	0,27	0,22	0,27	0,37	-
Sep	89 654	7 722	76	606	-	-	0,30	0,27	0,26	0,33	0,40	0,30	0,27	0,26	0,33	0,40
Oct	66 349	10 862	579	1	199	-	0,29	0,27	0,29	0,40	0,49	0,29	0,27	0,29	0,40	0,49
Nov	74 205	12 257	246	661	99	-	0,32	0,31	0,31	0,41	0,55	0,32	0,31	0,31	0,41	0,57
Dic	81 061	17 878	59	2	159	-	0,31	0,28	0,34	0,38	0,45	0,31	0,28	0,31	0,38	0,45
10 Ene	88 565	17 185	68	0	397	-	0,27	0,26	0,28	0,28	0,41	0,27	0,26	0,28	0,28	0,41
Feb	82 329	10 723	42	1 014	114	-	0,28	0,24	0,26	0,32	0,48	0,28	0,24	0,26	0,32	0,48
Mar	61 893	17 787	163	27	-	-	0,27	0,26	0,25	0,33	0,43	0,27	0,26	0,25	0,33	0,43
Abr	57 695	10 308	276	264	300	-	0,29	0,25	0,27	0,30	0,48	0,29	0,25	0,27	0,30	0,48

22. MERCADOS SECUNDARIOS DE VALORES
A) Mercado de deuda en anotaciones en cuenta

22.12 Letras del Tesoro
Operaciones con pacto de recompra
Importes negociados y tipos de interés
Millones de euros y porcentajes

	Importes negociados						Tipos de interés									
	Conjunto del mercado						Conjunto del mercado					Entre titulares de cuentas				
	Día a día	Hasta un mes	De uno a tres meses	De tres a seis meses	De seis a doce meses	A más de doce meses	Día a día	A una semana	A un mes	A tres meses	A seis meses	Día a día	A una semana	A un mes	A tres meses	A seis meses
1	2	3	4	5	6	7	8	9	10	11	12	13	14	15	16	
04	1 616 114	138 390	6 899	7 390	1 615	311	1,97	1,95	1,81	1,85	2,00	1,97	1,80	-	2,00	-
05	1 556 485	138 584	6 396	6 256	1 805	226	2,00	2,00	1,86	1,89	2,10	2,02	2,05	-	2,03	-
06	1 076 529	95 049	7 148	4 728	1 717	169	2,70	2,68	2,52	2,60	3,03	-	-	-	-	-
07	1 109 217	108 566	8 267	2 462	1 614	40	3,73	3,71	3,71	3,66	3,84	-	-	-	-	-
08	1 491 943	133 258	6 200	2 216	1 820	-	3,68	3,68	3,62	3,66	3,61	-	-	-	-	-
09	1 938 564	157 095	7 676	3 631	540	-	0,60	0,57	0,59	0,75	0,79	-	-	-	-	-
08 Sep	124 873	11 440	522	250	114	-	4,08	4,09	4,07	4,12	4,00	-	-	-	-	-
Oct	114 518	9 704	599	448	177	-	3,17	3,18	3,17	3,04	2,86	-	-	-	-	-
Nov	105 925	6 714	404	272	107	-	2,75	2,69	2,59	2,47	2,37	-	-	-	-	-
Dic	113 938	13 401	836	111	132	-	2,18	2,19	1,98	1,88	1,99	-	-	-	-	-
09 Ene	149 476	16 303	567	616	98	-	1,55	1,41	1,31	1,48	1,38	-	-	-	-	-
Feb	162 010	7 705	276	134	46	-	1,14	1,10	1,06	1,06	1,02	-	-	-	-	-
Mar	155 821	13 527	1 203	407	53	-	0,92	0,85	0,86	0,93	0,92	-	-	-	-	-
Abr	142 723	10 567	639	769	37	-	0,71	0,74	0,77	0,85	0,98	-	-	-	-	-
May	146 313	11 443	379	404	63	-	0,65	0,60	0,61	0,77	0,90	-	-	-	-	-
Jun	168 296	10 773	535	271	47	-	0,61	0,59	0,65	0,95	0,84	-	-	-	-	-
Jul	213 616	12 159	1 857	149	38	-	0,25	0,25	0,31	0,50	0,70	-	-	-	-	-
Ago	139 313	8 777	271	34	3	-	0,26	0,24	0,26	0,38	0,37	-	-	-	-	-
Sep	179 682	14 927	561	81	8	-	0,29	0,26	0,27	0,37	0,35	-	-	-	-	-
Oct	167 592	17 655	473	363	46	-	0,29	0,25	0,31	0,50	0,73	-	-	-	-	-
Nov	151 495	11 241	333	145	61	-	0,33	0,28	0,35	0,56	0,62	-	-	-	-	-
Dic	162 229	22 018	582	259	40	-	0,29	0,26	0,35	0,67	0,68	-	-	-	-	-
10 Ene	162 812	19 280	517	567	14	-	0,27	0,24	0,29	0,37	0,57	-	-	-	-	-
Feb	146 505	8 753	145	30	154	0	0,28	0,25	0,30	0,51	0,54	-	-	-	-	-
Mar	134 831	9 487	278	86	95	1	0,27	0,28	0,28	0,48	0,47	-	-	-	-	-
Abr	103 260	6 433	253	434	109	49	0,28	0,25	0,28	0,47	0,64	-	-	-	-	-

22. MERCADOS SECUNDARIOS DE VALORES
A) Mercado de deuda en anotaciones en cuenta

22.13 Bonos y Obligaciones del Estado no segregados
Importes negociados

Millones de euros

	Conjunto del mercado						Entre titulares de cuentas					
	Total	Operaciones simples al contado	Operaciones simples a plazo	Operaciones con pacto de recompra	Operaciones simultáneas al contado	Operaciones simultáneas a plazo	Total	Operaciones simples al contado	Operaciones simples a plazo	Operaciones con pacto de recompra	Operaciones simultáneas al contado	Operaciones simultáneas a plazo
	1	2	3	4	5	6	7	8	9	10	11	12
04	20 275 574	2 012 445	111 340	10 454 712	7 655 572	41 504	7 283 139	549 325	9 702	94 254	6 591 661	38 198
05	19 726 464	2 213 934	309 183	9 467 422	7 693 682	42 244	7 236 728	479 232	9 485	69 327	6 639 995	38 689
06	20 686 036	2 795 897	325 813	9 638 485	7 902 772	23 069	7 051 193	439 194	2 785	96	6 589 471	19 647
07	20 745 322	3 102 825	289 719	9 446 703	7 881 970	24 106	7 132 868	414 133	875	-	6 695 946	21 914
08	17 177 610	2 063 699	256 723	7 977 282	6 854 146	25 758	6 448 130	356 611	1 151	-	6 066 297	24 072
09	14 959 220	2 250 988	137 327	6 098 192	6 452 021	20 693	6 514 750	549 774	5 048	-	5 939 749	20 179
08 Sep	1 318 797	133 190	20 967	601 204	563 436	-	535 915	23 695	-	-	512 220	-
Oct	1 460 940	176 651	24 037	668 787	590 172	1 294	567 723	32 496	293	-	533 640	1 294
Nov	1 302 526	184 205	12 218	585 910	519 264	929	502 149	31 616	287	-	469 317	929
Dic	1 182 922	131 796	10 165	588 999	448 860	3 103	427 237	24 960	4	-	399 171	3 103
09 Ene	1 311 270	148 727	11 170	690 631	460 243	500	453 455	35 570	525	-	416 860	500
Feb	1 386 079	183 003	11 718	651 063	540 294	-	555 780	57 362	370	-	498 048	-
Mar	1 431 606	168 773	9 229	661 959	588 262	3 383	583 746	34 885	10	-	545 467	3 383
Abr	1 286 730	168 132	13 057	558 555	546 902	84	547 489	37 840	135	-	509 429	84
May	1 262 200	189 447	13 077	538 963	520 712	-	536 959	49 788	70	-	487 102	-
Jun	1 297 086	194 748	9 868	508 639	583 633	198	587 317	40 878	63	-	546 184	193
Jul	1 199 772	188 589	11 057	438 431	560 407	1 287	561 135	46 430	33	-	513 386	1 287
Ago	1 104 507	153 031	9 424	441 198	500 558	297	492 216	34 463	-	-	457 456	297
Sep	1 191 681	195 612	14 111	425 113	551 097	5 748	564 112	54 921	139	-	503 768	5 285
Oct	1 204 411	213 920	12 688	399 269	578 117	417	581 531	48 276	58	-	532 780	417
Nov	1 135 292	224 671	10 726	408 194	491 246	454	494 656	54 084	15	-	440 103	454
Dic	1 148 587	222 336	11 203	376 175	530 549	8 324	556 352	55 276	3 631	-	489 165	8 279
10 Ene	1 142 468	289 848	12 502	340 778	498 754	585	558 876	96 505	1 325	-	460 604	441
Feb	1 384 838	372 643	8 315	426 140	573 211	4 529	642 589	108 631	133	-	529 325	4 500
Mar	1 399 016	307 677	15 824	452 485	614 169	8 862	640 412	69 313	3 174	-	559 808	8 116
Abr	1 323 114	378 442	5 050	367 639	566 767	5 216	612 137	88 848	123	-	517 992	5 175

22. MERCADOS SECUNDARIOS DE VALORES
A) Mercado de deuda en anotaciones en cuenta

22.14 Bonos y obligaciones del Estado no segregados
Operaciones simples al contado
Importes negociados y tipos de interés

Millones de euros y porcentajes

	Importes negociados								Tipos de interés									
	Conjunto del mercado								Conjunto del mercado					Entre titulares de cuentas				
	Hasta un año	De uno a dos años	De dos a tres años	De tres a cuatro años	De cuatro a seis años	De seis a diez años	De diez a veinte años	De veinte a treinta años	A tres años	A cinco años	A diez años	A quince años	A treinta años	A tres años	A cinco años	A diez años	A quince años	A treinta años
1	2	3	4	5	6	7	8	9	10	11	12	13	14	15	16	17	18	
04	100 756	126 480	149 507	213 775	356 052	593 002	309 960	162 913	2,83	3,38	4,13	4,34	4,79	2,82	3,33	4,10	4,34	4,76
05	75 186	116 235	240 259	141 132	358 180	726 913	266 751	289 276	2,56	2,89	3,48	3,52	3,96	2,55	2,85	3,39	3,52	3,87
06	108 815	205 132	301 769	277 923	407 117	878 243	209 267	407 632	3,52	3,69	3,78	3,83	4,22	3,48	3,63	3,79	3,83	4,05
07	312 883	247 187	332 310	111 958	535 053	807 231	117 467	638 736	4,24	4,31	4,33	4,04	4,58	4,13	4,19	4,31	4,04	4,51
08	154 908	181 844	171 118	184 830	352 943	577 967	113 752	326 338	3,95	4,12	4,36	4,64	4,81	3,89	4,02	4,36	4,55	4,83
09	101 698	137 232	260 180	267 654	419 197	528 438	322 416	214 173	2,32	3,11	4,02	4,49	4,77	2,23	2,98	3,97	4,39	4,58
08 Sep	17 231	7 145	14 745	9 964	17 367	35 987	11 051	19 702	4,40	4,31	4,49	4,90	4,88	4,18	4,20	4,57	4,92	-
Oct	15 592	12 983	25 253	12 147	33 832	44 856	4 967	27 021	3,66	4,17	4,44	4,83	4,97	3,60	4,04	4,47	4,77	-
Nov	10 731	16 479	27 496	16 844	23 884	51 051	4 749	32 969	3,15	4,01	4,17	4,61	4,83	3,21	3,53	4,15	4,47	-
Dic	4 579	11 325	16 829	9 730	18 916	37 447	3 580	29 389	3,00	3,70	3,96	4,22	4,37	3,07	3,46	3,86	4,03	-
09 Ene	8 421	9 259	14 350	20 050	21 226	39 216	9 588	26 618	2,82	3,70	4,16	4,51	5,06	2,87	3,47	4,15	4,59	-
Feb	7 450	4 747	24 310	21 333	22 681	41 349	44 899	16 233	2,81	3,75	4,24	4,69	4,68	2,67	3,38	4,23	4,55	4,62
Mar	8 045	4 255	24 656	24 653	24 133	37 456	26 751	18 825	2,64	3,49	4,06	4,57	4,68	2,49	3,22	4,06	4,44	4,57
Abr	8 366	3 744	20 660	26 218	31 928	38 824	25 541	12 850	2,42	3,12	4,03	4,47	4,66	2,29	3,00	4,01	4,44	4,54
May	8 704	14 061	24 392	14 713	33 401	39 761	36 546	17 868	2,26	3,12	4,07	4,42	4,76	2,19	2,96	4,05	4,45	4,61
Jun	10 142	16 319	23 347	20 698	38 364	34 238	34 206	17 434	2,51	3,44	4,25	4,91	5,05	2,34	3,15	4,24	4,67	4,85
Jul	7 536	12 246	16 275	19 431	47 397	40 415	32 619	12 670	2,07	3,00	4,03	4,44	5,01	2,04	2,87	4,01	4,49	4,69
Ago	5 666	14 304	15 771	15 746	29 917	40 579	18 048	13 000	2,27	2,80	3,87	4,23	4,66	2,12	2,84	3,78	4,17	4,47
Sep	4 494	12 915	22 605	19 814	35 795	47 069	26 677	26 243	2,04	2,74	3,87	4,20	4,64	1,90	2,77	3,80	4,23	4,57
Oct	11 048	9 881	19 947	39 045	45 444	45 141	27 299	16 115	2,08	2,72	3,85	4,23	4,65	1,92	2,75	3,77	4,22	4,54
Nov	12 998	15 509	23 366	23 956	51 803	61 677	17 881	17 481	1,95	2,70	3,88	4,52	4,59	1,93	2,69	3,79	4,24	4,35
Dic	8 827	19 991	30 500	21 997	37 109	62 715	22 361	18 836	1,99	2,78	3,91	4,68	4,76	2,02	2,73	3,80	4,24	4,58
10 Ene	10 027	22 144	49 432	31 269	53 296	63 687	35 589	24 404	2,14	2,93	4,04	4,46	4,88	2,16	2,91	3,99	4,45	4,80
Feb	7 201	32 196	64 549	37 248	64 692	84 816	52 100	29 842	2,15	3,04	4,04	4,63	4,87	2,23	2,91	3,98	4,51	4,78
Mar	7 497	25 682	34 549	26 315	75 767	58 566	55 693	23 607	2,02	2,84	3,89	4,44	4,85	1,90	2,75	3,83	4,38	4,73
Abr	12 503	36 533	47 729	30 014	77 088	73 788	71 084	29 703	2,19	2,97	3,96	4,44	4,79	2,11	2,87	3,90	4,43	4,78

22. MERCADOS SECUNDARIOS DE VALORES
A) Mercado de deuda en anotaciones en cuenta

22.15 Bonos y obligaciones del Estado no segregados
Operaciones simultáneas al contado
Importes negociados y tipos de interés

Millones de euros y porcentajes

	Importes negociados						Tipos de interés									
	Conjunto del mercado						Conjunto del mercado					Entre titulares de cuentas				
	Día a día	Hasta un mes	De uno a tres meses	De tres a seis meses	De seis a doce meses	A más de doce meses	Día a día	A una semana	A un mes	A tres meses	A seis meses	Día a día	A una semana	A un mes	A tres meses	A seis meses
1	2	3	4	5	6	7	8	9	10	11	12	13	14	15	16	
04	6 304 900	1 256 856	70 385	15 295	8 086	53	1,99	1,98	1,99	2,03	2,03	1,99	1,98	1,99	1,99	2,03
05	6 317 975	1 275 861	66 114	21 894	10 192	1 646	2,03	2,04	2,05	2,08	2,12	2,03	2,04	2,05	2,07	2,12
06	6 644 988	1 145 046	80 362	21 235	11 141	-	2,75	2,77	2,83	2,94	3,09	2,75	2,77	2,82	2,93	3,09
07	6 914 141	853 471	78 397	28 855	7 068	37	3,78	3,80	3,85	3,91	3,99	3,78	3,80	3,85	3,90	3,99
08	6 006 329	738 021	81 285	20 154	8 342	16	3,71	3,71	3,74	3,71	3,70	3,71	3,71	3,74	3,71	3,71
09	5 636 474	740 135	54 073	15 212	6 025	102	0,61	0,61	0,63	0,67	0,74	0,61	0,61	0,63	0,67	0,73
08 Sep	481 972	73 784	4 390	2 532	757	-	4,13	4,18	4,24	4,25	4,26	4,13	4,18	4,24	4,25	4,26
Oct	533 444	49 209	5 875	1 636	6	-	3,22	3,23	3,36	3,32	3,25	3,22	3,24	3,34	3,29	3,25
Nov	467 386	43 951	6 291	765	871	-	2,74	2,69	2,69	2,49	2,37	2,74	2,69	2,69	2,49	2,44
Dic	368 981	73 894	5 320	408	256	-	2,22	2,18	2,12	1,91	1,81	2,22	2,18	2,12	1,92	1,81
09 Ene	394 938	56 431	6 479	2 390	4	-	1,61	1,56	1,49	1,37	1,28	1,60	1,56	1,50	1,37	1,28
Feb	488 079	47 198	2 990	1 543	484	-	1,16	1,15	1,12	1,04	1,08	1,16	1,15	1,13	1,04	1,07
Mar	501 318	82 320	2 586	1 814	223	-	0,93	0,89	0,86	0,90	0,94	0,93	0,89	0,86	0,91	0,94
Abr	466 807	74 041	2 743	2 461	849	-	0,73	0,74	0,79	0,81	0,89	0,73	0,74	0,79	0,81	0,89
May	460 024	56 583	3 339	766	-	-	0,67	0,67	0,70	0,73	0,79	0,67	0,67	0,70	0,73	0,79
Jun	507 857	71 078	3 472	1 114	113	-	0,66	0,68	0,69	0,72	0,76	0,66	0,68	0,70	0,72	0,76
Jul	508 413	46 804	3 547	1 607	37	-	0,26	0,28	0,36	0,46	0,52	0,26	0,28	0,36	0,45	0,53
Ago	448 868	45 567	5 107	964	53	-	0,26	0,25	0,29	0,41	0,49	0,26	0,24	0,29	0,41	0,49
Sep	501 064	45 988	3 339	269	437	-	0,29	0,28	0,30	0,37	0,52	0,29	0,28	0,30	0,38	0,52
Oct	504 095	65 463	6 377	374	1 808	-	0,27	0,26	0,29	0,42	0,53	0,27	0,26	0,30	0,43	0,53
Nov	423 139	59 859	6 646	564	937	102	0,31	0,29	0,33	0,39	0,58	0,31	0,30	0,33	0,41	0,58
Dic	431 873	88 803	7 448	1 346	1 079	-	0,27	0,29	0,32	0,40	0,56	0,27	0,29	0,32	0,40	0,40
10 Ene	414 013	67 278	13 070	2 514	1 879	-	0,26	0,24	0,29	0,31	0,43	0,26	0,24	0,29	0,31	0,43
Feb	501 836	66 505	4 375	448	47	-	0,27	0,25	0,30	0,36	0,54	0,27	0,25	0,31	0,36	0,64
Mar	504 749	103 547	3 934	1 604	335	-	0,26	0,25	0,29	0,36	0,47	0,26	0,24	0,29	0,36	0,47
Abr	487 079	70 568	6 489	2 093	538	-	0,26	0,22	0,27	0,33	0,47	0,26	0,22	0,27	0,33	0,47

22. MERCADOS SECUNDARIOS DE VALORES
A) Mercado de deuda en anotaciones en cuenta

22.16 Bonos y obligaciones del Estado no segregados
Operaciones con pacto de recompra
Importes negociados y tipos de interés

Millones de euros y porcentajes

	Importes negociados						Tipos de interés									
	Conjunto del mercado						Conjunto del mercado					Entre titulares de cuentas				
	Día a día	Hasta un mes	De uno a tres meses	De tres a seis meses	De seis a doce meses	A más de doce meses	Día a día	A una semana	A un mes	A tres meses	A seis meses	Día a día	A una semana	A un mes	A tres meses	A seis meses
1	2	3	4	5	6	7	8	9	10	11	12	13	14	15	16	
04	9 507 952	902 916	29 162	12 675	1 507	500	1,97	1,95	1,91	1,96	2,06	1,98	1,96	2,01	2,00	-
05	8 573 850	853 365	27 855	10 413	1 540	399	2,00	2,01	1,98	2,06	2,15	1,99	2,02	2,02	-	2,07
06	8 814 616	783 190	27 964	10 806	1 585	324	2,71	2,70	2,74	2,87	3,11	2,50	-	-	-	-
07	8 786 896	616 721	26 777	13 949	2 036	324	3,73	3,72	3,78	3,87	4,01	-	-	-	-	-
08	7 444 969	492 913	26 976	11 241	1 116	66	3,67	3,66	3,66	3,76	3,85	-	-	-	-	-
09	5 697 686	382 468	13 316	3 418	1 240	63	0,60	0,60	0,61	0,77	0,83	-	-	-	-	-
08 Sep	555 353	42 041	2 695	1 042	72	1	4,09	4,08	4,15	4,26	4,33	-	-	-	-	-
Oct	626 452	37 631	3 196	1 323	130	56	3,18	3,17	3,28	3,48	3,34	-	-	-	-	-
Nov	551 919	32 333	1 160	467	31	-	2,72	2,72	2,59	2,47	2,73	-	-	-	-	-
Dic	519 554	67 748	1 269	335	92	-	2,20	2,13	2,04	1,90	2,60	-	-	-	-	-
09 Ene	632 005	57 196	1 227	164	23	15	1,60	1,59	1,39	1,31	1,77	-	-	-	-	-
Feb	620 463	29 191	630	208	551	21	1,14	1,11	1,10	1,09	1,23	-	-	-	-	-
Mar	615 832	44 510	1 194	373	50	-	0,92	0,86	0,82	1,11	0,80	-	-	-	-	-
Abr	504 773	51 992	1 538	236	17	-	0,70	0,78	0,74	0,85	0,96	-	-	-	-	-
May	500 309	37 296	1 107	181	61	8	0,63	0,58	0,67	0,87	0,74	-	-	-	-	-
Jun	471 952	35 251	760	532	131	14	0,64	0,63	0,70	0,71	1,08	-	-	-	-	-
Jul	419 639	16 223	1 814	522	229	5	0,25	0,28	0,34	0,49	0,76	-	-	-	-	-
Ago	428 554	11 661	641	293	49	-	0,25	0,24	0,31	0,63	0,49	-	-	-	-	-
Sep	408 267	15 474	1 214	122	36	-	0,29	0,28	0,30	0,47	0,44	-	-	-	-	-
Oct	368 797	29 273	747	412	41	0	0,27	0,28	0,32	0,41	0,49	-	-	-	-	-
Nov	382 993	23 545	1 508	111	36	-	0,31	0,29	0,33	0,65	0,55	-	-	-	-	-
Dic	344 104	30 856	937	264	15	-	0,27	0,29	0,34	0,70	0,67	-	-	-	-	-
10 Ene	312 576	27 181	755	249	17	-	0,26	0,26	0,33	0,56	0,46	-	-	-	-	-
Feb	411 184	13 981	709	187	78	-	0,26	0,26	0,33	0,45	0,50	-	-	-	-	-
Mar	417 217	34 144	956	121	47	-	0,26	0,27	0,32	0,49	0,50	-	-	-	-	-
Abr	355 206	11 578	661	176	18	-	0,27	0,26	0,35	0,51	0,57	-	-	-	-	-

22. MERCADOS SECUNDARIOS DE VALORES
A) Mercado de deuda en anotaciones en cuenta

22.17 Bonos y obligaciones del Estado no segregados
Índices de rendimiento y estadísticos complementarios

Base diciembre 1987 = 100

	Índices de Rendimiento			Estadísticos de riesgo esperado				
	Total	Índice de precios	Índice de intereses	Plazos		Variabilidad	Semielasticidades	
				Vida media	Duración		Sensibilidad	Convexidad
1	2	3	4	5	6	7	8	
03	506,73	137,67	368,08	8,09	6,02	-6,44	-5,78	0,618
04	546,46	141,99	384,84	7,84	5,81	-6,65	-5,61	0,646
05	573,72	142,30	403,18	7,82	5,82	-6,93	-5,63	0,667
06	577,02	136,02	424,23	7,77	5,74	-6,49	-5,52	0,636
07	588,78	131,83	446,62	7,02	3,86	-4,05	-3,70	0,368
08	643,51	136,64	470,96	7,30	5,40	-6,14	-5,21	0,582
08 Sep	602,71	129,33	466,04	7,50	5,52	-5,70	-5,27	0,568
Oct	620,96	132,77	467,68	7,50	5,54	-5,95	-5,32	0,584
Nov	632,84	134,87	469,24	7,32	5,41	-5,99	-5,21	0,576
Dic	643,51	136,64	470,96	7,30	5,40	-6,14	-5,21	0,582
09 Ene	623,82	131,79	473,33	6,91	5,11	-5,32	-4,90	0,515
Feb	643,78	135,57	474,86	7,90	5,80	-6,34	-5,58	0,624
Mar	649,47	136,21	476,80	7,79	5,71	-6,32	-5,50	0,614
Abr	657,27	137,36	478,51	7,73	5,66	-6,38	-5,46	0,614
May	651,48	135,59	480,46	7,73	5,58	-6,16	-5,37	0,602
Jun	656,15	136,01	482,42	7,62	5,48	-6,09	-5,29	0,590
Jul	663,20	136,96	484,24	7,61	5,63	-6,18	-5,43	0,613
Ago	671,79	138,24	485,97	7,58	5,61	-6,32	-5,42	0,620
Sep	673,75	138,07	487,99	7,37	5,43	-6,11	-5,25	0,593
Oct	673,42	137,44	489,97	7,28	5,35	-6,00	-5,17	0,582
Nov	676,99	137,64	491,86	7,23	5,30	-5,99	-5,12	0,578
Dic	674,29	136,52	493,92	7,12	5,18	-5,81	-5,00	0,561
10 Ene	674,69	136,05	495,91	7,18	5,27	-5,80	-5,08	0,579
Feb	678,79	136,40	497,66	7,05	5,16	-5,72	-4,98	0,564
Mar	686,54	137,40	499,66	7,01	5,11	-5,77	-4,94	0,566
Abr	676,77	134,85	501,87	6,89	4,98	-5,49	-4,80	0,544

22. MERCADOS SECUNDARIOS DE VALORES
A) Mercado de deuda en anotaciones en cuenta

22.18 Principales y cupones de deuda segregada del Estado
Importes negociados

Millones de euros

	Conjunto del mercado						Entre titulares de cuentas					
	Total	Operaciones simples al contado	Operaciones simples a plazo	Operaciones con pacto de recompra	Operaciones simultáneas al contado	Operaciones simultáneas a plazo	Total	Operaciones simples al contado	Operaciones simples a plazo	Operaciones con pacto de recompra	Operaciones simultáneas al contado	Operaciones simultáneas a plazo
	1	2	3	4	5	6	7	8	9	10	11	12
06	233 771	14 416	1 118	211 934	6 302	-	11 244	4 889	343	-	6 012	-
07	324 448	17 197	3 371	294 969	8 849	62	9 230	3 617	137	-	5 414	62
08	544 609	23 819	7 751	497 241	15 286	513	11 709	3 027	1 451	-	6 718	513
09	471 395	21 793	7 157	439 645	2 490	309	4 978	2 100	117	-	2 452	309
08 Sep	51 926	1 885	806	47 159	2 076	-	733	212	-	-	521	-
Oct	63 519	5 019	941	55 499	2 060	-	1 928	732	54	-	1 141	-
Nov	51 160	2 834	841	46 829	657	-	757	137	108	-	512	-
Dic	50 159	2 458	1 207	45 881	613	-	658	90	27	-	541	-
09 Ene	42 683	2 332	1 244	38 784	13	309	416	90	3	-	13	309
Feb	40 589	2 060	786	37 571	172	-	360	205	-	-	155	-
Mar	44 372	2 281	694	41 394	2	-	270	270	-	-	0	-
Abr	42 840	1 599	292	39 825	1 124	-	1 248	124	-	-	1 124	-
May	39 384	1 370	249	37 714	52	-	165	79	33	-	52	-
Jun	40 551	1 243	685	38 519	104	-	161	57	-	-	104	-
Jul	41 649	1 464	723	39 194	268	-	317	67	-	-	250	-
Ago	39 301	1 489	588	36 988	236	-	361	125	-	-	236	-
Sep	42 050	2 873	536	38 616	25	-	259	236	-	-	23	-
Oct	35 891	1 762	579	33 488	63	-	518	375	81	-	63	-
Nov	34 420	1 587	416	32 414	3	-	109	107	-	-	3	-
Dic	27 666	1 733	366	25 138	428	-	792	363	-	-	428	-
10 Ene	30 518	2 273	1 011	27 127	106	-	682	501	78	-	104	-
Feb	6 617	1 977	532	4 087	20	-	469	291	171	-	7	-
Mar	15 059	1 483	838	12 610	128	-	294	166	-	-	128	-
Abr	19 885	1 612	138	18 131	4	-	407	403	-	-	4	-

22. MERCADOS SECUNDARIOS DE VALORES
A) Mercado de deuda en anotaciones en cuenta

22.19 Principales y cupones de deuda segregada del Estado
Operaciones simples al contado
Importes negociados y tipos de interés

Millones de euros y porcentajes

	Importes negociados								Tipos de interés									
	Conjunto del mercado								Conjunto del mercado					Entre titulares de cuentas				
	Hasta un año	De uno a dos años	De dos a tres años	De tres a cuatro años	De cuatro a seis años	De seis a diez años	De diez a veinte años	De veinte a treinta años	A tres años	A cinco años	A diez años	A quince años	A treinta años	A tres años	A cinco años	A diez años	A quince años	A treinta años
1	2	3	4	5	6	7	8	9	10	11	12	13	14	15	16	17	18	
06	378	1 191	691	1 504	1 542	769	956	7 386	3,49	3,63	3,87	3,96	4,14	3,50	3,64	3,96	3,99	4,23
07	987	658	988	705	2 374	1 290	1 238	8 958	4,13	4,16	4,41	4,44	4,56	4,14	4,22	4,32	4,33	4,63
08	1 703	1 461	989	1 239	1 559	2 900	2 606	11 362	3,84	4,06	4,46	4,72	4,70	3,96	4,01	4,54	4,60	4,89
09	934	861	1 846	1 948	1 176	4 653	5 665	4 710	2,24	3,14	4,16	4,64	4,65	2,25	3,05	4,11	4,55	4,62
08 Sep	27	23	12	36	46	155	48	1 538	4,20	4,13	4,70	-	4,87	4,29	-	4,74	-	5,13
Oct	576	483	204	437	698	458	419	1 744	3,50	4,01	-	4,89	4,80	3,68	3,82	-	-	4,83
Nov	45	199	217	214	237	541	453	928	3,32	3,53	-	5,04	4,57	3,38	3,52	-	-	-
Dic	64	149	207	140	158	401	579	759	3,12	3,53	3,92	3,86	4,21	3,02	-	-	-	-
09 Ene	80	39	233	349	184	436	380	632	2,86	3,60	4,02	4,54	4,96	2,63	3,49	-	-	5,03
Feb	97	72	301	58	184	391	695	261	2,48	3,71	4,31	4,61	4,72	2,35	3,38	4,21	4,65	4,59
Mar	101	10	186	148	63	384	808	582	2,37	3,25	4,03	4,74	4,61	2,41	3,37	-	-	4,25
Abr	33	8	112	217	3	362	526	337	2,39	3,27	3,90	4,78	4,24	-	3,30	-	-	4,78
May	58	62	356	90	183	303	159	158	1,93	3,32	4,50	4,54	4,55	-	3,03	-	-	-
Jun	113	42	54	23	24	191	370	427	2,31	3,17	4,21	4,77	4,87	-	3,07	-	-	-
Jul	42	8	125	115	33	441	436	264	2,05	2,92	-	-	4,69	2,20	-	-	-	-
Ago	85	71	131	110	104	265	476	247	2,20	3,17	3,95	4,27	4,76	2,24	2,79	-	-	4,27
Sep	57	176	59	252	61	682	491	1 096	2,04	2,62	5,05	5,12	4,64	2,06	2,76	-	-	4,53
Oct	33	65	88	217	35	504	592	228	2,20	2,80	3,85	4,52	4,45	2,05	-	-	-	4,53
Nov	60	189	64	191	90	479	375	139	2,02	2,90	4,01	4,59	4,68	-	2,62	4,02	-	4,67
Dic	175	119	137	180	212	214	357	339	2,05	2,94	4,01	4,61	4,64	2,09	2,66	4,10	-	4,67
10 Ene	185	119	115	363	187	674	360	268	2,28	3,01	4,17	5,00	4,96	2,27	3,00	4,16	-	4,96
Feb	85	343	189	255	252	308	403	143	2,43	3,26	4,38	4,84	4,81	2,50	-	4,16	-	4,82
Mar	118	281	41	212	90	288	366	87	2,12	3,09	4,08	4,54	4,88	1,93	2,80	-	-	-
Abr	24	88	209	201	189	452	384	66	2,05	3,08	3,99	4,60	4,92	2,09	-	-	-	5,00

22. MERCADOS SECUNDARIOS DE VALORES
A) Mercado de deuda en anotaciones en cuenta

22.20 Principales y cupones de deuda segregada del Estado
Operaciones simultáneas al contado
Importes negociados y tipos de interés

Millones de euros y porcentajes

	Importes negociados						Tipos de interés									
	Conjunto del mercado						Conjunto del mercado					Entre titulares de cuentas				
	Día a día	Hasta un mes	De uno a tres meses	De tres a seis meses	De seis a doce meses	A más de doce meses	Día a día	A una semana	A un mes	A tres meses	A seis meses	Día a día	A una semana	A un mes	A tres meses	A seis meses
1	2	3	4	5	6	7	8	9	10	11	12	13	14	15	16	
06	4 908	1 335	9	-	-	50	2,63	1,96	2,27	-	-	2,64	1,91	2,27	-	-
07	4 509	3 698	635	0	-	6	3,34	2,90	3,27	-	4,00	3,31	2,56	3,27	-	4,00
08	7 619	5 721	1 525	194	226	-	3,29	3,72	3,70	3,74	3,42	3,13	3,70	3,70	3,19	3,42
09	5	764	924	318	478	-	0,36	0,34	0,26	0,45	0,90	0,36	0,34	0,26	0,45	0,90
08 Sep	1 292	684	100	-	-	-	3,86	4,18	4,33	-	-	3,13	4,18	4,33	-	-
Oct	837	795	409	20	-	-	3,11	3,25	3,80	-	2,80	3,16	-	3,80	-	2,80
Nov	1	609	47	-	-	-	2,50	2,97	-	-	-	2,50	3,38	-	-	-
Dic	10	588	15	-	-	-	1,54	2,50	2,23	2,00	-	1,54	-	2,23	2,00	-
09 Ene	0	13	-	-	-	-	1,02	-	-	-	-	1,02	-	-	-	-
Feb	-	8	147	18	-	-	-	-	0,90	-	-	-	-	0,90	-	-
Mar	-	0	-	1	-	-	-	0,50	-	-	-	-	0,50	-	-	-
Abr	5	325	364	0	431	-	0,15	-	-	-	0,90	0,15	-	-	-	0,90
May	-	0	23	-	29	-	-	-	-	-	-	-	-	-	-	-
Jun	-	73	31	0	-	-	-	0,35	-	-	-	-	0,35	-	-	-
Jul	-	249	0	18	-	-	-	0,30	0,15	0,45	-	-	0,30	0,15	0,45	-
Ago	-	10	226	-	-	-	-	0,23	-	-	-	-	0,23	-	-	-
Sep	0	22	3	-	-	-	0,53	-	-	-	-	0,53	-	-	-	-
Oct	0	62	0	-	-	-	-	-	0,10	0,45	-	-	-	0,10	0,45	-
Nov	0	3	-	-	-	-	0,10	0,33	0,10	-	-	0,10	0,33	0,10	-	-
Dic	-	0	129	281	18	-	-	-	0,10	-	-	-	-	0,10	-	-
10 Ene	6	3	-	98	-	-	0,14	0,26	0,25	-	0,72	0,13	0,26	0,25	-	0,72
Feb	7	0	2	11	-	-	0,15	-	0,10	-	-	0,15	-	0,10	-	-
Mar	-	0	128	-	-	-	-	-	0,10	-	-	-	-	0,10	-	-
Abr	3	0	-	0	-	-	0,10	-	0,10	-	-	0,10	-	0,10	-	-

22. MERCADOS SECUNDARIOS DE VALORES
A) Mercado de deuda en anotaciones en cuenta

22.21 Principales y cupones de deuda segregada del Estado
Operaciones con pacto de recompra
Importes negociados y tipos de interés

Millones de euros y porcentajes

	Importes negociados						Tipos de interés									
	Conjunto del mercado						Conjunto del mercado					Entre titulares de cuentas				
	Día a día	Hasta un mes	De uno a tres meses	De tres a seis meses	De seis a doce meses	A más de doce meses	Día a día	A una semana	A un mes	A tres meses	A seis meses	Día a día	A una semana	A un mes	A tres meses	A seis meses
1	2	3	4	5	6	7	8	9	10	11	12	13	14	15	16	
06	203 348	8 232	86	93	25	150	2,72	2,70	2,73	2,66	3,20	-	-	-	-	-
07	283 591	11 026	87	71	37	156	3,74	3,75	3,74	3,50	3,92	-	-	-	-	-
08	482 825	13 828	115	118	142	213	3,67	3,72	3,69	3,57	3,45	-	-	-	-	-
09	424 973	14 255	74	17	39	288	0,61	0,61	0,64	0,66	0,87	-	-	-	-	-
08 Sep	46 142	953	16	24	19	5	4,05	4,24	4,31	4,34	4,36	-	-	-	-	-
Oct	55 240	152	7	35	24	41	3,18	3,14	3,44	3,11	3,00	-	-	-	-	-
Nov	45 969	813	1	-	22	24	2,74	2,72	2,86	2,96	-	-	-	-	-	-
Dic	42 636	3 106	46	36	9	49	2,20	2,26	1,94	1,58	1,85	-	-	-	-	-
09 Ene	35 948	2 816	0	-	1	17	1,57	1,43	1,88	-	-	-	-	-	-	-
Feb	36 586	963	0	3	-	18	1,14	1,12	1,20	0,99	-	-	-	-	-	-
Mar	40 097	1 258	7	0	0	32	0,92	0,87	0,88	0,84	0,84	-	-	-	-	-
Abr	37 596	2 204	10	0	-	16	0,71	0,81	0,86	1,19	-	-	-	-	-	-
May	36 434	1 262	4	-	-	14	0,65	0,72	0,69	-	-	-	-	-	-	-
Jun	37 214	1 274	2	2	8	19	0,65	0,70	0,46	0,73	0,69	-	-	-	-	-
Jul	38 791	373	11	2	1	16	0,25	0,29	0,30	-	-	-	-	-	-	-
Ago	36 742	235	3	6	-	3	0,25	0,25	0,25	-	-	-	-	-	-	-
Sep	38 299	276	19	1	2	19	0,30	0,29	0,27	0,35	-	-	-	-	-	-
Oct	31 657	1 790	1	-	5	35	0,29	0,29	0,30	0,40	-	-	-	-	-	-
Nov	32 062	310	3	2	0	38	0,32	0,31	0,31	0,41	1,09	-	-	-	-	-
Dic	23 547	1 495	14	2	20	60	0,28	0,30	0,29	0,44	-	-	-	-	-	-
10 Ene	25 372	1 707	1	-	26	21	0,26	0,27	0,33	0,29	-	-	-	-	-	-
Feb	3 873	173	2	1	2	36	0,26	0,29	0,31	0,40	-	-	-	-	-	-
Mar	10 776	1 827	1	-	3	4	0,28	0,29	0,29	0,39	-	-	-	-	-	-
Abr	17 906	209	0	0	6	10	0,27	0,29	0,27	0,32	0,49	-	-	-	-	-

22. MERCADOS SECUNDARIOS DE VALORES
A) Mercado de deuda en anotaciones en cuenta

22.22 Ratios de contratación

(Importe negociado / Saldo en circulación)*100

	A corto plazo: Letras del Tesoro								A medio y largo plazo: Bonos y obligaciones del Estado no segregados							
	Operaciones simples al contado		Operaciones simples a plazo		Operaciones con pacto de recompra		Operaciones simultáneas al contado		Operaciones simples al contado		Operaciones simples a plazo		Operaciones con pacto de recompra		Operaciones simultáneas al contado	
	Conjunto del mercado	Titulares de cuentas	Conjunto del mercado	Titulares de cuentas	Conjunto del mercado	Titulares de cuentas	Conjunto del mercado	Titulares de cuentas	Conjunto del mercado	Titulares de cuentas	Conjunto del mercado	Titulares de cuentas	Conjunto del mercado	Titulares de cuentas	Conjunto del mercado	Titulares de cuentas
1	2	3	4	5	6	7	8	9	10	11	12	13	14	15	16	
04	26,51	19,55	0,33	0,26	406,65	0,50	88,22	87,80	68,89	18,81	3,81	0,33	357,99	3,23	262,35	225,90
05	26,93	19,10	0,15	0,09	392,05	0,16	92,70	92,06	74,19	16,03	10,36	0,34	317,24	2,54	257,77	222,47
06	23,60	16,15	0,37	0,71	300,42	-	105,42	105,34	92,92	14,60	10,84	0,14	320,55	0,01	262,94	219,25
07	15,43	9,64	0,23	0,03	329,23	-	81,99	81,34	101,64	13,54	9,49	0,04	309,46	-	258,23	219,43
08	26,15	15,00	0,23	0,06	378,46	-	110,39	110,24	67,79	11,70	8,44	0,05	261,47	-	224,58	198,62
09	22,54	9,51	0,82	0,85	245,10	-	88,88	88,58	57,74	14,08	3,54	0,13	159,69	-	166,68	153,47
08 Sep	44,05	22,47	-	-	376,70	-	97,90	97,52	50,18	8,93	7,90	-	226,49	-	212,26	192,97
Oct	33,33	9,29	0,25	0,05	307,03	-	95,17	95,13	68,23	12,55	9,28	0,11	258,31	-	227,95	206,11
Nov	21,40	6,45	-	-	239,32	-	48,26	48,26	68,04	11,68	4,51	0,11	216,43	-	191,81	173,36
Dic	18,09	10,04	0,04	-	246,61	-	61,10	61,10	47,08	8,92	3,63	0,00	210,42	-	160,35	142,60
09 Ene	24,31	16,38	-	-	288,83	-	117,97	117,46	51,48	12,31	3,87	0,18	239,07	-	159,32	144,30
Feb	18,73	9,65	0,00	-	286,02	-	64,82	64,82	62,48	19,58	4,00	0,13	222,28	-	184,47	170,04
Mar	23,47	9,99	-	-	269,99	-	84,28	84,28	56,72	11,72	3,10	0,00	222,46	-	197,70	183,31
Abr	17,79	8,60	1,54	-	225,07	-	60,48	59,37	54,52	12,27	4,23	0,04	181,11	-	177,33	165,18
May	14,91	6,64	0,03	-	227,87	-	46,71	46,71	60,14	15,81	4,15	0,02	171,10	-	165,31	154,64
Jun	18,55	8,33	-	-	254,58	-	65,64	65,64	59,84	12,56	3,03	0,02	156,28	-	179,32	167,82
Jul	23,86	6,85	0,72	-	310,06	-	125,21	125,21	58,11	14,31	3,41	0,01	135,10	-	172,68	158,20
Ago	23,65	9,10	-	-	193,94	-	59,19	59,19	46,75	10,53	2,88	-	134,80	-	152,93	139,76
Sep	25,39	12,61	0,00	-	248,60	-	124,84	124,16	57,67	16,19	4,16	0,04	125,34	-	162,48	148,53
Oct	33,57	12,47	2,22	2,22	229,97	-	96,36	96,36	61,44	13,87	3,64	0,02	114,68	-	166,04	153,02
Nov	24,29	6,91	0,12	0,12	191,82	-	102,76	102,13	62,93	15,15	3,00	0,00	114,33	-	137,60	123,27
Dic	21,40	6,55	1,85	0,19	216,49	-	115,96	115,17	61,32	15,25	3,09	1,00	103,75	-	146,33	134,91
10 Ene	28,13	10,70	0,29	-	215,76	-	125,10	125,10	77,91	25,94	3,36	0,36	91,60	-	134,07	123,81
Feb	28,93	10,74	-	-	187,87	-	113,77	113,59	102,27	29,81	2,28	0,04	116,95	-	157,31	145,26
Mar	22,70	9,88	-	-	172,79	-	95,32	95,28	81,99	18,47	4,22	0,85	120,58	-	163,66	149,18
Abr	30,43	10,62	1,72	-	136,90	-	85,26	84,59	99,46	23,35	1,33	0,03	96,62	-	148,95	136,14

22. MERCADOS SECUNDARIOS DE VALORES
B) Mercado bursátil

22.23 Acciones. Capitalización en la Bolsa de Madrid

Sociedad Rectora de la Bolsa de Madrid

Millones de euros

	Sociedades residentes							Sociedades no residentes			
	Total 1 = 2 a 7	Petróleo y energía 2	Materiales básicos, industria y construcción 3	Bienes de consumo 4	Servicios de consumo 5	Tecnología y telecomunicaciones 6	Servicios financieros e inmobiliarios 7	del cual		Total 9	del cual
								Total 8	Mercado alternativo bursátil		Mercado Latibex 10
04	490 044	182 192	127 457	
05	572 839	114 965	57 626	40 513	48 036	103 848	207 852	...	282 471	218 159	
06	737 707	153 291	94 319	53 124	54 727	83 853	298 393	21 638	379 904	274 303	
07	810 483	212 333	88 015	58 314	48 314	110 417	293 090	31 635	561 505	426 334	
08	496 263	148 589	43 787	31 684	23 628	77 785	170 788	24 735	273 519	212 233	
09	567 989	129 535	54 282	40 398	23 826	92 395	227 553	26 364	510 330	415 402	
08 Nov	472 798	137 737	43 494	29 725	24 365	77 894	159 584	24 999	302 250	240 591	
08 Dic	496 263	148 589	43 787	31 684	23 628	77 785	170 788	24 735	273 519	212 233	
09 Ene	462 779	139 652	42 849	31 632	22 269	68 718	157 658	24 494	310 059	245 535	
09 Feb	413 394	119 878	40 171	30 704	20 020	72 109	130 513	24 150	292 311	235 809	
09 Mar	408 330	108 690	39 471	29 184	19 776	73 578	137 633	24 020	302 175	249 347	
09 Abr	459 937	113 628	47 700	32 477	22 957	70 907	172 268	24 588	349 278	289 492	
09 May	480 219	120 134	52 069	32 509	23 540	74 925	177 041	24 816	393 475	324 586	
09 Jun	492 649	118 318	50 357	33 806	23 944	79 028	187 196	24 892	387 213	318 635	
09 Jul	536 194	121 994	52 432	36 079	26 850	85 395	213 445	25 451	406 943	331 352	
09 Ago	563 677	130 195	53 809	36 477	28 281	86 146	228 768	26 004	403 419	327 186	
09 Sep	571 880	128 186	56 154	38 418	27 878	92 237	229 006	26 277	439 370	359 247	
09 Oct	551 862	122 171	50 377	37 788	25 181	92 760	223 586	26 019	439 810	364 155	
09 Nov	558 164	121 701	50 687	39 462	25 707	93 168	227 440	26 043	480 064	399 357	
09 Dic	567 989	129 535	54 282	40 398	23 826	92 395	227 553	26 364	510 330	415 402	
10 Ene	532 711	121 565	52 860	41 891	23 454	82 420	210 521	25 786	479 527	393 781	
10 Feb	506 278	116 976	49 022	40 220	22 087	81 757	196 216	27 455	506 168	409 073	
10 Mar	528 232	120 708	52 628	43 510	23 812	83 125	204 448	28 222	547 522	440 866	
10 Abr	518 976	117 478	50 358	41 846	22 700	86 089	200 507	28 225	539 220	438 811	

22. MERCADOS SECUNDARIOS DE VALORES
B) Mercado bursátil

22.24 Acciones. Volumen de contratación.

Sociedad de Bolsas y Sociedades Rectoras de las Bolsas de Valores

Millones de euros

	Contratación a través del sistema de interconexión bursátil							Resto de contratación					Pro memoria: Ofertas públicas de adquisición 13
	Volumen de contratación							Total 8= 9 a 12	Bolsa de Madrid 9	Bolsa de Barcelona 10	Bolsa de Bilbao 11	Bolsa de Valencia 12	
	Total 1	Total 2=3 a 7	Bancos 3	Eléctricas 4	Construcción 5	Comunicación 6	Resto 7						
04	643 542	636 895	242 616	77 831	17 183	135 649	163 617	6 646	4 812	1 076	217	541	1 975
05	853 971	848 209	301 807	114 889	33 343	177 331	220 840	5 761	3 600	1 487	246	428	6 690
06	1 155 682	1 150 566	397 097	179 868	46 516	217 775	309 310	5 116	3 276	951	377	513	19 865
07	1 670 178	1 665 873	592 074	299 902	76 591	298 718	398 588	4 306	3 700	453	15	137	26 284
08	1 245 129	1 243 167	500 142	175 606	49 891	241 240	276 289	1 962	1 483	471	0	8	17 461
09	898 195	897 187	368 613	128 162	26 556	208 076	165 780	1 008	912	87	1	8	7 189
09 E-A	259 792	259 366	108 524	49 165	7 778	49 288	44 611	426	359	66	0	1	5 734
10 E-A	329 449	329 164	172 926	28 867	11 597	55 526	60 247	285	267	12	4	1	-
09 Ene	66 689	66 575	30 389	8 739	2 303	11 381	13 763	114	80	34	-	1	-
09 Feb	57 487	57 376	21 018	14 926	1 748	9 344	10 340	111	86	24	-	0	-
09 Mar	60 788	60 683	22 553	10 651	1 719	15 649	10 112	105	99	5	0	0	-
09 Abr	74 828	74 733	34 564	14 850	2 009	12 914	10 396	96	94	2	0	0	5 734
09 May	75 889	75 792	27 660	5 630	2 730	28 220	11 553	97	86	6	-	5	-
09 Jun	86 272	86 192	27 139	24 022	2 227	16 967	15 838	79	78	2	-	0	1 352
09 Jul	95 572	95 486	47 804	9 969	2 549	13 046	22 118	86	84	2	0	1	-
09 Ago	55 638	55 584	32 067	4 697	1 672	7 910	9 238	54	53	0	1	0	-
09 Sep	65 772	65 702	29 545	7 760	2 659	11 839	13 899	70	69	2	0	0	100
09 Oct	91 389	91 324	43 938	8 077	2 821	21 542	14 947	65	64	1	-	0	-
09 Nov	84 933	84 865	21 655	5 849	1 857	42 571	12 933	68	63	5	0	0	-
09 Dic	82 938	82 876	30 283	12 991	2 263	16 695	20 643	62	57	5	0	0	4
10 Ene	86 985	86 919	45 894	9 653	3 092	14 582	13 698	66	61	5	-	1	-
10 Feb	76 836	76 760	41 774	6 289	2 996	11 929	13 771	76	74	2	-	0	-
10 Mar	65 520	65 441	28 483	7 025	2 656	12 898	14 378	79	69	6	4	0	-
10 Abr	100 108	100 044	56 775	5 899	2 853	16 117	18 400	64	64	-	-	0	-

22. MERCADOS SECUNDARIOS DE VALORES
B) Mercado bursátil

22.25 Índice de cotización de acciones

Sociedad de Bolsas y Sociedad Rectora de la Bolsa de Madrid

Bolsa de Madrid										
Base Dic 85=100	Base diciembre 2004=1000								Índice IBEX-35	
1	General	Petróleo y energía	Materiales básicos industria y construcción	Bienes de consumo	Servicios de consumo	Servicios financieros e inmobiliarias	del cual		Tecnología y telecomunicaciones	Base dic89 = 3000
							Bancos			
	2	3	4	5	6	7	8	9		
04	959,06	1 000,00	1 000,00	1 000,00	1 000,00	1 000,00	1 000,00	1 000,00	8 196,2	
05	1 156,21	1 280,19	1 433,71	1 241,97	1 212,30	1 226,52	1 191,50	934,31	9 900,8	
06	1 554,93	1 706,29	2 321,12	1 638,43	1 316,36	1 654,30	1 517,36	1 199,20	12 343,9	
07	1 642,01	1 928,53	2 246,78	1 738,77	1 210,90	1 564,06	1 463,31	1 610,50	14 894,2	
08	975,97	1 285,55	1 112,39	1 292,13	664,52	794,88	745,96	1 146,55	11 742,7	
09	1 241,72	1 250,53	1 362,39	1 632,37	879,32	1 170,75	1 119,05	1 408,16	10 092,7	
09 May	975,73	1 102,87	1 330,49	1 346,20	675,12	839,62	788,94	1 106,05	9 424,3	
Jun	1 016,66	1 081,01	1 294,15	1 399,68	675,23	908,77	858,38	1 168,10	9 787,8	
Jul	1 131,04	1 113,04	1 357,23	1 461,24	749,67	1 075,31	1 024,04	1 262,66	10 855,1	
Ago	1 187,30	1 181,82	1 385,88	1 477,94	791,07	1 155,60	1 098,29	1 273,08	11 365,1	
Sep	1 229,35	1 254,63	1 445,27	1 575,64	868,96	1 156,70	1 097,48	1 364,32	11 756,1	
Oct	1 194,17	1 169,65	1 293,17	1 539,76	789,52	1 139,16	1 085,37	1 373,28	11 414,8	
Nov	1 215,11	1 186,91	1 311,49	1 594,42	810,64	1 165,44	1 112,09	1 379,53	11 644,7	
Dic	1 241,72	1 250,53	1 362,39	1 632,37	879,32	1 170,75	1 119,05	1 408,16	11 940,0	
10 Ene	1 140,57	1 164,73	1 300,33	1 691,06	867,44	1 058,11	1 005,07	1 256,41	10 947,7	
Feb	1 074,18	1 124,71	1 204,79	1 626,87	822,42	961,13	909,35	1 246,98	10 333,6	
Mar	1 123,08	1 181,44	1 302,32	1 751,75	884,33	1 005,03	950,98	1 268,84	10 871,3	
Abr	1 086,68	1 137,94	1 238,09	1 680,47	838,77	978,16	924,29	1 232,26	10 492,2	
May	966,64	1 030,41	1 071,19	1 616,54	735,48	847,74	798,69	1 126,52	9 359,4	
10 May 1S	934,03	994,99	1 082,75	1 545,22	735,61	801,59	751,71	1 112,45	9 046,1	
2S	963,45	1 024,61	1 094,60	1 601,42	750,64	859,02	809,45	1 078,70	9 314,7	
3S	974,41	1 022,80	1 058,25	1 575,03	720,61	872,52	824,45	1 126,82	9 407,3	
4S	973,61	1 040,84	1 066,55	1 618,58	745,35	854,30	805,59	1 136,38	9 425,5	

22. MERCADOS SECUNDARIOS DE VALORES
B) Mercado bursátil

22.26 Ratio PER (Cotización/Rentabilidad capital)
Bolsa de Madrid

Sociedad Rectora de la Bolsa de Madrid

Ratio PER (Cotización/Rentabilidad capital)							
Total	Petróleo y energía	Materiales básicos, industria y construcción	Bienes de consumo	Servicios de consumo	Servicios financieros e inmobiliarias	Tecnología y telecomunicaciones	
1	2	3	4	5	6	7	
04	18,35
05	16,07	14,16	9,87	26,17	22,74	16,98	19,32
06	15,04	12,56	16,92	30,25	28,20	13,71	13,53
07	12,08	14,16	9,11	25,46	19,18	10,16	12,38
08	8,16	7,49	6,09	16,65	12,28	7,60	11,52
09	14,38	13,00	18,70	25,40	33,58	13,56	11,92
08 Nov	7,77	6,94	6,28	15,69	12,69	6,86	11,64
Dic	8,16	7,49	6,09	16,65	12,28	7,60	11,52
09 Ene	7,90	7,06	6,90	16,66	11,58	7,03	10,18
Feb	8,64	7,19	13,93	17,16	14,06	7,26	9,34
Mar	8,54	6,52	13,69	16,45	13,90	7,79	9,55
Abr	9,85	7,00	15,12	18,11	17,11	10,61	9,18
May	10,57	7,81	18,07	19,05	22,20	10,76	9,52
Jun	10,89	7,70	17,48	20,27	22,58	11,53	10,04
Jul	12,55	10,86	14,19	22,66	28,30	12,24	11,05
Ago	13,32	11,60	15,17	24,18	36,29	13,15	11,15
Sep	14,00	12,77	15,79	25,34	40,19	13,11	11,96
Oct	13,78	12,46	16,71	24,54	36,34	12,87	11,95
Nov	14,13	12,21	19,74	24,34	30,42	13,51	12,02
Dic	14,38	13,00	18,70	25,40	33,58	13,56	11,92
10 Ene	13,04	12,10	12,66	25,18	28,24	12,82	10,64
Feb	11,30	10,98	10,30	27,62	34,60	9,88	10,42
Mar	11,80	11,34	11,06	28,59	37,06	10,37	10,60
Abr	11,55	10,77	13,08	26,45	34,67	10,02	10,30

22. MERCADOS SECUNDARIOS DE VALORES
B) Mercado bursátil

22.27 Obligaciones. Volumen de contratación

Sociedades Receptoras de las Bolsas de Valores

Millones de euros

	Volumen de contratación											
	Total	Detalle por bolsas				Detalle por instrumentos						
		Bolsa de Madrid	Bolsa de Barcelona	Bolsa de Bilbao	Bolsa de Valencia	Fondos públicos			Otras obligaciones			
						Total	Deuda del Estado	Otros	Total	Bancos	Eléctricas	Otras
1	2	3	4	5	6	7	8	9	10	11	12	
04	82 790	322	76 047	6 150	270	82 312	44	82 269	478	225	8	245
05	93 191	327	86 480	5 997	388	88 790	37	88 753	4 401	158	0	4 243
06	93 449	295	88 743	4 269	141	88 302	36	88 266	5 147	188	0	4 958
07	89 600	482	85 259	3 747	113	86 352	33	86 319	3 248	446	1	2 802
08	79 578	1 161	76 749	1 470	198	71 827	46	71 781	7 751	1 525	0	6 226
09	75 103	603	67 675	6 642	183	71 736	54	71 681	3 367	641	0	2 727
09 E-A	26 681	159	24 218	2 261	42	26 412	22	26 390	268	175	0	93
10 E-A	24 151	98	21 788	2 022	243	23 396	216	23 181	755	116	0	638
09 Ene	6 020	24	5 027	956	13	5 939	5	5 934	82	34	-	47
09 Feb	7 863	112	7 353	390	9	7 740	8	7 732	123	112	0	12
09 Mar	5 780	11	5 255	502	10	5 750	5	5 745	29	12	0	17
09 Abr	7 017	11	6 583	413	10	6 983	5	6 978	34	17	0	17
09 May	7 271	70	6 634	558	10	7 147	4	7 143	124	76	0	48
09 Jun	5 753	31	5 130	579	13	5 696	5	5 691	56	37	-	19
09 Jul	5 654	37	5 194	413	11	5 605	4	5 602	49	42	-	6
09 Ago	4 336	15	3 900	416	6	4 313	3	4 310	23	22	0	1
09 Sep	7 226	59	6 764	393	10	7 154	5	7 148	72	64	-	8
09 Oct	6 713	122	5 519	1 061	10	5 575	5	5 570	1 137	133	0	1 004
09 Nov	5 151	55	4 510	579	8	5 075	4	5 071	77	47	0	30
09 Dic	6 319	56	5 806	382	75	4 758	2	4 755	1 561	44	0	1 517
10 Ene	5 193	31	4 176	840	146	5 143	3	5 140	50	36	0	14
10 Feb	9 121	26	8 524	508	63	9 087	4	9 083	34	31	0	3
10 Mar	4 485	24	4 190	254	18	4 412	5	4 407	73	27	0	46
10 Abr	5 352	17	4 899	419	17	4 755	204	4 551	598	22	0	575

22. MERCADOS SECUNDARIOS DE VALORES
C) Otros mercados de valores

22.28 Mercado organizado de renta fija AIAF
Pagarés de empresa

Millones de euros y porcentajes

	Saldo admitido a cotización	Importes negociados					Tipos de interés				
		Total	Del cual		Hasta seis meses	A un año	A más de un año	A tres meses	A seis meses	A un año	A dieciocho meses
			Entre miembros								
1	2	3	4	5	6	7	8	9	10		
04	45 448	286 468	9 335	135 066	76 039	75 364	2,06	2,17	2,25	2,41	
05	57 400	404 380	28 231	342 890	46 544	14 947	2,14	2,27	2,36	2,41	
06	70 779	481 596	41 390	313 118	137 641	30 838	2,93	3,24	3,44	3,49	
07	99 250	557 018	40 271	329 505	187 602	39 911	4,12	4,35	4,49	4,49	
08	73 105	577 692	83 640	372 693	84 214	120 785	4,43	4,81	4,89	4,94	
09	42 090	529 013	127 692	445 348	46 787	36 878	1,00	1,50	1,67	0,99	
08 Sep	90 658	51 892	8 195	36 172	8 279	7 441	4,80	5,29	5,44	5,31	
08 Oct	82 615	57 742	11 358	38 550	4 286	14 906	4,86	5,25	5,35	5,23	
08 Nov	78 209	56 022	14 665	42 530	3 970	9 522	4,16	4,56	4,63	5,06	
08 Dic	73 105	50 769	15 671	42 374	4 160	4 235	3,22	3,66	3,73	4,09	
09 Ene	69 199	50 443	14 634	40 759	7 209	2 475	2,39	2,72	2,78	-	
09 Feb	68 742	55 267	15 390	46 043	6 816	2 408	1,71	2,12	2,24	2,07	
09 Mar	68 065	58 759	17 385	51 786	4 687	2 285	1,36	1,85	1,99	2,05	
09 Abr	63 128	41 900	12 235	37 921	1 751	2 229	1,10	1,64	1,82	-	
09 May	62 866	38 672	8 206	33 382	3 226	2 064	0,96	1,62	1,73	1,72	
09 Jun	57 338	48 636	9 107	38 496	6 418	3 722	0,98	1,52	1,65	1,70	
09 Jul	56 389	44 418	7 169	38 487	1 937	3 993	0,75	1,30	1,48	1,49	
09 Ago	57 196	37 018	7 431	29 929	2 129	4 960	0,67	1,15	1,38	1,48	
09 Sep	54 560	42 875	11 436	35 600	2 964	4 311	0,56	1,06	1,32	1,32	
09 Oct	51 277	36 975	9 587	33 638	1 745	1 591	0,52	0,98	1,25	-	
09 Nov	48 513	35 087	6 858	28 864	2 946	3 277	0,50	1,03	1,24	-	
09 Dic	42 090	38 962	8 252	30 441	4 958	3 562	0,52	1,05	1,19	-	
10 Ene	43 136	40 579	7 469	27 386	5 017	8 176	0,52	0,96	1,15	-	
10 Feb	42 626	33 349	7 027	20 601	5 622	7 127	0,47	1,00	1,17	-	
10 Mar	45 347	41 894	9 752	27 479	7 141	7 275	0,51	0,97	1,17	-	
10 Abr	42 199	30 751	7 428	22 779	3 595	4 377	0,48	0,97	1,18	-	

22. MERCADOS SECUNDARIOS DE VALORES
C) Otros mercados de valores

22.29 Mercado organizado de renta fija AIAF
Obligaciones

Millones de euros, porcentaje y plazo en años

	No residentes. Emisiones en España. Bonos matador								Cédulas hipotecarias					Obligaciones y bonos simples				
	Importe negociado	Detalle por plazos hasta vencimiento							Del cual		A más de dos años			Del cual		A más de dos años		
		Importe negociado	A más de dos años			A más de seis años			Importe negociado	Entre miembros	Importe negociado	Tipo de interés	Vencimiento medio	Importe negociado	Entre miembros	Importe negociado	Tipo de interés	Vencimiento medio
			Importe negociado	Tipo de interés	Vencimiento medio	Importe negociado	Tipo de interés	Vencimiento medio										
1	2	3	4	5	6	7	8	9	10	11	12	13	14	15	16	17	18	
04	280 111	4 093	2 919	2,40	3,6	31	1,03	5,4	47 237	5 956	45 987	3,90	7,5	228 781	120 992	212 166	4,11	19,8
05	467 917	2 767	1 497	2,64	3,6	35	1,97	5,3	60 921	5 569	59 533	3,42	9,6	404 229	245 590	369 870	3,55	23,0
06	418 606	3 192	1 303	1,61	2,9	15	1,64	5,2	69 962	6 662	68 646	3,97	9,0	345 452	153 211	317 428	4,05	21,1
07	558 690	1 404	1	0,79	2,0	1	0,79	2,0	80 283	13 746	74 965	4,76	8,5	477 003	229 166	437 029	4,67	25,6
08	1 825 468	15	14	1,62	4,4	6	1,28	3,2	123 592	77 712	98 700	4,98	6,81	701 861	512 552	1 546 705	5,25	21,6
09	3 169 995	62	62	0,75	2,7	8	-	1,0246	563 926	628 999	936	3,84	8,62	923 370	704 080	2 616 890	3,46	23,7
08 Sep	117 969	1	1	-	8,2	1	-	8,2	6 082	4 091	5 096	5,18	7,9	111 886	100 588	99 044	5,26	20,1
Oct	247 347	-	-	-	-	-	-	-	6 153	2 683	3 619	5,16	6,7	241 194	216 846	219 629	5,66	18,9
Nov	237 256	2	2	-	5,2	-	-	-	6 469	2 900	3 648	5,14	6,6	230 785	215 198	213 444	5,70	22,6
Dic	262 054	3	3	5,23	9,6	3	5,23	9,6	10 320	6 197	6 816	4,39	6,7	251 731	234 877	238 565	3,96	26,2
09 Ene	309 206	-	-	-	-	-	-	-	14 610	11 637	11 598	4,47	6,8	294 595	275 701	276 751	5,00	27,4
Feb	240 248	44	44	4,06	5,8	-	-	-	12 470	10 030	9 781	4,10	6,5	227 734	207 461	212 996	3,30	25,4
Mar	284 754	-	-	-	-	-	-	-	22 928	19 874	18 632	3,87	6,5	261 826	239 551	236 965	3,37	25,9
Abr	305 966	-	-	-	-	-	-	-	32 337	28 820	20 461	4,30	7,0	273 629	245 175	234 440	3,20	24,9
May	328 365	6	6	2,76	5,6	-	-	-	36 971	29 851	30 792	3,94	9,0	291 388	274 039	258 176	3,24	24,9
Jun	356 153	8	8	-	12,4	8	-	12,4	24 808	19 493	23 112	3,96	10,1	331 337	309 209	298 503	3,35	28,0
Jul	244 957	-	-	-	-	-	-	-	20 450	17 843	16 997	4,07	10,7	224 507	208 510	188 796	3,25	23,2
Ago	190 482	-	-	-	-	-	-	-	12 592	10 581	9 800	3,70	10,4	177 890	168 219	147 403	3,82	19,9
Sep	198 999	-	-	-	-	-	-	-	21 402	16 176	17 841	3,40	10,2	177 597	165 380	154 983	3,26	19,2
Oct	213 967	-	-	-	-	-	-	-	16 661	9 553	15 018	3,56	9,0	197 306	179 670	180 865	3,79	18,6
Nov	216 850	3	3	2,70	5,1	-	-	-	19 108	12 299	17 496	3,43	9,2	197 739	177 788	187 484	3,17	21,2
Dic	280 048	0	0	-	3,4	-	-	-	12 226	6 469	8 406	3,29	7,9	267 822	253 379	239 527	2,80	25,3
10 Ene	199 656	-	-	-	-	-	-	-	9 841	1 710	7 506	3,56	6,1	189 815	173 875	183 260	3,23	19,8
Feb	88 520	-	-	-	-	-	-	-	5 867	1 284	3 984	3,55	6,3	82 653	59 829	78 970	3,30	10,4
Mar	169 446	1	1	-	6,9	1	-	6,9	5 527	2 396	2 530	3,25	5,9	163 918	148 689	138 591	3,04	21,7
Abr	173 495	135	135	-	3,1	-	-	-	14 172	4 517	10 589	3,46	5,5	159 188	143 232	138 125	2,67	21,0

22. MERCADOS SECUNDARIOS DE VALORES
C) Otros mercados de valores

22.30 Mercados oficiales de opciones y futuros financieros
Operaciones realizadas y posiciones abiertas

Miles de contratos

	Renta variable								Renta fija: Bono nacional a 10 años			
	Futuros financieros				Opciones financieras				Futuros financieros		Opciones financieras	
	Ibex-35		Acciones		Ibex-35		Acciones		Futuros financieros	Opciones financieras	Futuros financieros	Opciones financieras
	Operaciones realizadas	Posiciones abiertas	Operaciones realizadas	Posiciones abiertas	Operaciones realizadas	Posiciones abiertas	Operaciones realizadas	Posiciones abiertas	Operaciones realizadas	Posiciones abiertas	Operaciones realizadas	Posiciones abiertas
1	2	3	4	5	6	7	8	9	10	11	12	
04	4 473	74	12 055	1 608	295	37	8 200	1 213	-	-	-	-
05	5 050	71	18 814	1 922	441	89	10 915	2 412	-	-	-	-
06	6 569	82	21 230	1 650	551	119	12 426	2 593	-	-	-	-
07	8 722	64	21 294	1 820	567	131	13 593	4 312	-	-	-	-
08	7 605	60	46 238	1 620	829	168	18 317	4 669	-	-	-	-
09	5 752	55	44 587	799	436	94	33 510	7 728	-	-	-	-
08 Sep	771	79	4 837	2 072	93	235	1 860	5 245	-	-	-	-
Oct	765	62	3 139	2 258	60	260	1 671	6 293	-	-	-	-
Nov	512	54	3 188	1 560	55	283	1 924	7 440	-	-	-	-
Dic	455	60	4 610	1 620	88	168	2 765	4 669	-	-	-	-
09 Ene	437	64	4 966	3 380	30	180	2 511	6 719	-	-	-	-
Feb	443	59	2 624	1 738	36	193	1 781	7 970	-	-	-	-
Mar	522	65	5 434	3 232	53	182	3 767	8 180	-	-	-	-
Abr	563	60	2 319	4 570	36	197	2 274	9 351	-	-	-	-
May	457	65	3 742	3 561	31	206	1 724	10 146	-	-	-	-
Jun	531	65	8 325	3 568	47	189	3 937	8 327	-	-	-	-
Jul	516	65	7 077	2 577	39	200	2 324	9 022	-	-	-	-
Ago	423	62	2 539	792	17	204	2 073	10 275	-	-	-	-
Sep	469	64	2 058	673	41	192	4 397	10 852	-	-	-	-
Oct	495	69	1 209	837	19	198	3 629	12 066	-	-	-	-
Nov	475	69	1 354	1 110	20	204	1 435	12 800	-	-	-	-
Dic	423	55	2 938	799	67	94	3 660	7 728	-	-	-	-
10 Ene	482	52	999	673	27	105	3 434	9 613	-	-	-	-
Feb	545	46	695	676	26	114	3 132	11 215	-	-	-	-
Mar	528	48	2 443	1 168	28	114	3 255	10 479	-	-	-	-
Abr	667	58	774	882	13	120	2 076	11 334	-	-	-	-

23 PRODUCCIÓN Y DEMANDA
PRODUCTION AND DEMAND

Esta edición en papel del *Boletín estadístico* solo recoge dos cuadros de los que componen el presente capítulo. El capítulo completo puede consultarse en www.bde.es.
This printed version of the Boletín estadístico includes only two of the tables that make up this chapter. The complete chapter can be consulted at www.bde.es.

23. PRODUCCIÓN Y DEMANDA
A) Índice de producción industrial

23.1 General y resumen

Instituto Nacional de Estadística

Año base 2005

1	Índice general	Por ramas de actividad (CNAE 2009)				Por destino económico de los bienes						
		2	3	4	5	Energía	6	Bienes de equipo	7	Bienes de consumo		
										8	9	10
04	MP	99,8	104,2	100,3	96,1	97,0	101,1	100,3	99,9	101,6	99,7	
05	MP	100,0	100,0	100,0	100,0	100,0	100,0	100,0	100,0	100,0	100,0	
06	MP	103,7	102,9	104,0	100,6	101,0	107,7	103,6	102,1	108,3	100,9	
07	MP	106,2	103,7	106,6	102,7	101,8	113,0	105,3	104,4	112,0	103,0	
08	MP	98,6	89,5	98,3	103,8	103,5	103,2	93,7	99,6	93,6	100,7	
09	MP	82,6	67,8	81,5	95,9	94,6	79,9	73,7	90,8	67,1	95,2	
09 E-A	MP	82,1	65,6	80,8	97,9	97,3	79,4	71,7	90,8	70,3	94,5	
10 E-A	MP	82,8	67,4	81,2	100,9	96,5	77,0	74,3	91,9	62,5	97,2	
09 Ene	P	80,7	61,8	77,8	112,4	108,8	71,3	68,7	90,5	67,1	94,8	
Feb	P	82,4	63,3	81,2	96,8	96,0	79,6	71,7	92,2	72,4	95,8	
Mar	P	85,4	69,4	84,8	94,2	93,2	85,3	76,0	94,2	73,2	98,0	
Abr	P	79,8	67,9	79,2	88,0	91,1	81,3	70,2	86,1	68,4	89,3	
May	P	81,9	68,0	81,7	86,6	87,9	81,8	75,2	88,2	67,0	92,1	
Jun	P	86,2	76,0	85,7	92,4	90,8	85,4	79,8	93,1	67,4	97,7	
Jul	P	91,8	73,8	91,1	101,6	99,0	89,6	83,7	100,6	73,8	105,5	
Ago	P	61,8	56,7	58,4	95,7	92,8	47,2	52,6	70,1	31,9	77,1	
Sep	P	87,1	75,3	86,7	92,5	92,1	88,4	79,0	94,4	71,3	98,7	
Oct	P	88,0	74,1	87,8	92,6	92,5	86,7	81,6	95,2	73,2	99,3	
Nov	P	87,3	75,4	86,9	93,2	90,5	86,0	79,6	96,8	73,5	101,1	
Dic	P	79,1	51,4	77,0	104,7	100,2	76,7	65,9	88,4	65,4	92,6	
10 Ene	P	76,7	57,4	73,8	108,5	102,6	66,3	66,4	85,9	52,7	91,9	
Feb	P	80,8	65,9	79,2	99,3	92,5	76,8	72,5	89,3	63,4	94,0	
Mar	P	91,4	74,3	90,3	104,6	100,3	87,1	82,0	102,7	71,0	108,4	
Abr	P	82,2	72,0	81,5	91,3	90,7	77,6	76,2	89,6	62,8	94,5	

23. PRODUCCIÓN Y DEMANDA
F) Opiniones empresariales

23.16 Total industria e industria de bienes de inversión

Encuesta de Coyuntura Industrial del Ministerio de Industria, Turismo y Comercio

Porcentajes netos

		Total industria								Bienes de inversión								
		Indicador del clima industrial y componentes (a)				Pro-dución	Cartera de pedidos		Existen- cias de productos terminados	Tendencia prevista			Pro-dución	Cartera de pedidos		Existen- cias de productos terminados	Tendencia prevista	
		Indicador clima industrial =(2-3+4)/3 1=	Cartera de pedidos total	Existencias productos terminados	Tendencia prevista de la producción		Total	Extran- jeros		Pro-dución	Empleo	Precios		Total	Extran- jeros		Pro-dución	Precios
						2			3				4			5		
04	M	-3	-8	11	10	4	-8	-17	11	10	-6	6	4	-4	-14	4	10	2
05	M	-4	-9	12	7	0	-9	-18	12	7	-6	3	-5	-11	-18	8	5	1
06	M	-2	-1	12	6	7	-1	-11	12	6	-3	8	8	3	-4	11	10	2
07	M	-1	2	10	6	7	2	-5	10	6	-1	10	12	15	7	7	9	5
08	M	-17	-24	20	-8	-16	-23	-21	20	-8	-14	5	-3	-3	-4	14	-5	3
09	M	-29	-54	22	-11	-33	-54	-52	22	-11	-26	-12	-33	-51	-50	22	-12	-12
08 Sep		-22	-33	21	-12	-20	-31	-27	21	-12	-21	5	-9	-9	-8	11	3	2
Oct		-27	-39	27	-17	-20	-36	-32	27	-20	-28	-4	-18	-27	-24	25	-29	-2
Nov		-33	-47	31	-21	-40	-47	-38	30	-29	-32	-6	-28	-25	-30	24	-27	1
Dic		-35	-52	29	-23	-47	-54	-48	30	-30	-36	-9	-41	-39	-42	26	-38	-3
09 Ene		-32	-49	26	-21	-41	-49	-44	26	-20	-32	-7	-26	-30	-33	22	-29	-4
Feb		-35	-55	29	-22	-54	-60	-57	29	-19	-34	-12	-54	-46	-48	24	-24	-11
Mar		-37	-57	28	-25	-55	-60	-60	28	-20	-32	-18	-56	-52	-54	33	-28	-20
Abr		-34	-59	27	-17	-42	-60	-58	27	-10	-27	-12	-44	-56	-50	29	-15	-10
May		-32	-57	25	-13	-41	-57	-57	24	-7	-27	-20	-30	-55	-45	24	-12	-18
Jun		-31	-57	26	-11	-32	-56	-54	26	-10	-22	-18	-29	-52	-50	16	-8	-12
Jul		-28	-57	19	-7	-25	-56	-56	20	-8	-20	-10	-33	-64	-65	26	-7	-10
Ago		-26	-56	19	-2	-27	-53	-49	18	-4	-22	-14	-43	-53	-54	18	4	-15
Sep		-25	-53	17	-5	-25	-50	-45	17	-4	-26	-6	-20	-47	-44	22	-6	-6
Oct		-23	-50	16	-5	-16	-48	-48	15	-7	-25	-8	-26	-47	-44	17	-7	-11
Nov		-24	-51	16	-4	-18	-52	-46	16	-12	-25	-15	-19	-52	-54	16	-3	-17
Dic		-23	-49	14	-5	-20	-49	-49	14	-12	-24	-11	-15	-58	-59	13	-13	-15
10 Ene		-21	-48	14	-2	-24	-51	-49	14	-1	-20	-6	-18	-60	-51	13	-7	-7
Feb		-21	-47	15	-0	-23	-52	-46	15	3	-18	-7	-27	-55	-52	15	-3	-18
Mar		-18	-43	12	-1	-19	-45	-38	12	5	-17	-8	-15	-42	-42	9	-11	-15
Abr		-16	-40	10	4	-8	-40	-32	11	10	-8	1	-15	-38	-36	6	0	-3

a. Corregidos de efectos estacionales

24 EMPLEO Y SALARIOS
EMPLOYMENT AND WAGES

Esta edición electrónica del *Boletín estadístico* solo recoge dos cuadros de los que componen el presente capítulo. El capítulo completo puede consultarse en www.bde.es.
Online version of the Boletín estadístico includes only two of the tables that make up this chapter. The complete chapter can be consulted at www.bde.es.

24. EMPLEO Y SALARIOS
A) Encuesta de población activa

24.1 Población de 16 y más años: resumen

Instituto Nacional de Estadística

Miles de personas

		Población de 16 y más años										Pro memoria : Tasas			
		Activa							Inactiva (a)			Activa (a)	Paro (a)	Empleo	
Total		Ocupados					Parados (a)	Total	Hombres	Mujeres					
		Total (a)	Total	No asalariados	Asalariados										
					Total	Sector privado					Sector público				
1=2+9	2=3+8	3=4+5	4	5=6+7	6	7	8	9=10+11	10	11	12=2/1	13=8/2	14=3/1		
04	M	35 811	20 184	17 971	3 250	14 721	11 920	2 800	2 214	15 626	5 583	10 043	56,36	10,97	50,18
05	M	36 416	20 886	18 973	3 471	15 502	12 638	2 864	1 913	15 530	5 561	9 969	57,35	9,16	52,10
06	M	37 008	21 585	19 748	3 540	16 208	13 326	2 882	1 837	15 423	5 599	9 824	58,33	8,51	53,36
07	M	37 663	22 190	20 356	3 596	16 760	13 847	2 913	1 834	15 473	5 678	9 795	58,92	8,26	54,05
08	M	38 208	22 848	20 258	3 576	16 681	13 723	2 959	2 591	15 360	5 720	9 639	59,80	11,33	53,02
09	M	38 432	23 037	18 888	3 207	15 681	12 619	3 062	4 150	15 394	5 910	9 484	59,95	18,01	49,15
09 I-I	M	38 409	23 102	19 091	3 248	15 843	12 814	3 030	4 011	15 307	5 822	9 485	60,15	17,36	49,70
10 I-I	M	38 451	23 007	18 394	3 141	15 253	12 165	3 088	4 613	15 444	6 034	9 410	59,83	20,05	47,84
08 I		38 043	22 577	20 402	3 585	16 817	13 944	2 873	2 174	15 466	5 728	9 738	59,35	9,63	53,63
II		38 162	22 807	20 425	3 572	16 853	13 911	2 942	2 382	15 355	5 687	9 668	59,76	10,44	53,52
III		38 271	22 945	20 346	3 600	16 746	13 756	2 990	2 599	15 326	5 671	9 655	59,95	11,33	53,16
IV		38 357	23 065	19 857	3 549	16 308	13 279	3 030	3 208	15 292	5 796	9 496	60,13	13,91	51,77
09 I		38 409	23 102	19 091	3 248	15 843	12 814	3 030	4 011	15 307	5 822	9 485	60,15	17,36	49,70
II		38 432	23 082	18 945	3 208	15 737	12 686	3 051	4 138	15 350	5 866	9 484	60,06	17,92	49,29
III		38 443	22 994	18 870	3 220	15 650	12 548	3 102	4 123	15 449	5 951	9 498	59,81	17,93	49,09
IV		38 443	22 973	18 646	3 153	15 493	12 427	3 066	4 327	15 471	6 000	9 471	59,76	18,83	48,50
10 I		38 451	23 007	18 394	3 141	15 253	12 165	3 088	4 613	15 444	6 034	9 410	59,83	20,05	47,84

a. Desde el primer trimestre de 2001 en adelante reflejan la nueva definición de parado, lo que implica una ruptura en las series. (Véase www.ine.es)
Nota general a los cuadros de la EPA: Como consecuencia del cambio en la base poblacional (Censo 2001), se han revisado todas las series que figuran en este cuadro, a partir del año 1996. Adicionalmente, desde el 1er. trimestre de 2005, se han incorporado las nuevas variables obligatorias a que se refiere el Reglamento (CE) 2257/2003 (sobre adaptación de lista de características de la EPA), se ha implantado un procedimiento centralizado para las entrevistas telefónicas y se ha modificado el cuestionario. Por tanto, en el 1er. trimestre de 2005, se produce una ruptura en las series de algunas variables. Para más información, véase www.ine.es.

24. EMPLEO Y SALARIOS
C) Estadísticas de empleo

24.15 Movimiento laboral registrado: demanda de empleo y paro por ramas de actividad (a)

Instituto de Empleo Servicio Público de Empleo Estatal (INEM)

Miles de personas

		Demandantes de empleo no ocupados (c)										Demandantes de empleo ocupados (c)	Demandantes de empleo con disponibilidad limitada (c)	
		Total (b)	Paro registrado (a)							Otros no ocupados (c)				
			Total	Sin empleo anterior (d)	Han trabajado antes (d)									
					Total	Agrícolas	No agrícolas							
		1=2+12+13	2=3+11	3=4+5	4	5=6+7	6	7=8+9+10	8	9	10	11	12	13
								Total	Industria	Construcción	Servicios			
06	M	2 995	2 317	2 039	224	1 815	64	1 751	287	222	1 242	278	573	105
07	M	3 018	2 286	2 039	223	1 816	65	1 751	274	235	1 242	247	612	120
08	M	3 588	2 794	2 540	240	2 300	85	2 215	321	402	1 492	254	655	140
09	M	4 983	3 915	3 644	251	3 393	96	3 297	486	715	2 097	271	878	190
09 E-M	M	4 761	3 794	3 536	220	3 316	90	3 226	479	710	2 038	258	794	173
10 E-M	M	5 518	4 374	4 111	318	3 793	118	3 675	519	786	2 371	263	936	209
09 May		4 900	3 886	3 620	246	3 374	93	3 281	495	713	2 074	266	829	185
Jun		4 956	3 862	3 565	248	3 317	94	3 222	484	696	2 042	297	899	195
Jul		4 977	3 836	3 544	255	3 289	95	3 194	477	689	2 028	292	939	202
Ago		5 051	3 912	3 629	260	3 369	95	3 274	489	709	2 076	283	943	197
Sep		5 128	3 993	3 709	278	3 432	95	3 337	488	708	2 140	284	934	201
Oct		5 233	4 090	3 808	288	3 521	107	3 414	494	717	2 203	282	932	211
Nov		5 322	4 145	3 869	294	3 575	110	3 465	497	727	2 241	276	968	209
Dic		5 326	4 175	3 924	286	3 638	106	3 532	509	782	2 241	252	952	198
10 Ene		5 437	4 302	4 048	292	3 756	107	3 650	518	789	2 343	253	932	203
Feb		5 537	4 391	4 131	307	3 824	114	3 710	523	799	2 389	260	938	208
Mar		5 584	4 429	4 167	324	3 843	121	3 722	526	798	2 399	262	941	214
Abr		5 558	4 413	4 142	331	3 812	125	3 687	520	782	2 385	271	934	211
May		5 476	4 333	4 066	335	3 732	123	3 608	508	761	2 339	267	933	210

a. El 3 de mayo de 2005 entró en funcionamiento el nuevo modelo de gestión SISPE, lo que ha supuesto un cambio en la forma de obtener el paro registrado (fundamentalmente, los colectivos que deben ser excluidos de las demandas pendientes se calculan de otra manera debido a una mejora en los procesos de cruce de la información). La inclusión de los nuevos datos de paro registrado supone una ruptura en la serie desde enero de 1996.

b. Las series históricas homogéneas publicadas por el INEM comienzan en enero de 1996.

c. Las series históricas homogéneas publicadas por el INEM comienzan en febrero de 2001.

d. Hasta diciembre de 2008, CNAE 1993; desde enero de 2009, CNAE 2009.

25 PRECIOS
PRICES

Esta edición electrónica del *Boletín estadístico* solo recoge dos cuadros de los que componen el presente capítulo. El capítulo completo puede consultarse en www.bde.es.
Online version of the Boletín estadístico includes only two of the tables that make up this chapter. The complete chapter can be consulted at www.bde.es.

25. PRECIOS
A) Índice de precios de consumo

25.1 General y por grupos de gasto

Instituto Nacional de Estadística Año Base 2006

		Índice general	Alimentos, y bebidas no alcohólicas	Bebidas alcohólicas y tabaco	Vestido y calzado	Vivienda	Menaje	Medicina	Transporte	Comunicaciones	Ocio y cultura	Enseñanza	Hoteles, cafés y restaurantes	Otros
		1	2	3	4	5	6	7	8	9	10	11	12	13
07	M	102,8	103,7	107,0	101,1	103,7	102,6	98,5	102,1	100,2	99,3	104,5	104,9	103,3
08	M	107,0	109,8	111,2	101,7	110,6	105,2	98,6	108,0	100,2	99,2	108,6	109,8	106,7
09	M	106,7	108,6	121,1	100,1	112,0	106,8	98,0	101,7	99,5	98,8	112,4	111,9	109,4
07		105,4	108,1	107,5	108,3	105,4	103,9	98,5	105,3	99,9	99,4	107,2	106,2	103,9
08		106,9	110,7	111,8	108,9	111,6	106,6	98,8	99,5	99,6	99,7	111,5	110,5	107,6
09		107,8	108,1	126,0	108,0	112,5	107,5	97,5	103,3	99,3	98,6	114,5	111,8	109,8
09	Ene	105,6	110,7	114,1	93,8	112,2	105,9	99,0	98,9	99,8	98,3	111,6	110,7	108,6
	Feb	105,6	110,2	115,5	92,5	112,6	106,0	99,2	99,2	99,7	98,5	111,6	110,9	108,9
	Mar	105,8	109,5	115,6	95,6	112,7	106,4	99,0	98,8	99,7	98,7	111,7	111,2	109,2
	Abr	106,8	109,1	115,7	104,6	111,1	106,9	99,4	100,1	99,7	100,0	111,7	111,9	109,4
	May	106,8	108,5	115,6	106,2	111,0	107,2	97,3	100,9	99,5	98,6	111,7	111,7	109,4
	Jun	107,2	108,1	120,7	105,4	111,4	107,3	97,3	103,1	99,4	99,1	111,7	112,0	109,5
	Jul	106,3	107,8	125,9	92,9	111,8	106,3	97,3	103,0	99,4	99,8	111,7	112,7	109,3
	Ago	106,7	108,0	125,9	92,2	112,0	106,5	97,3	104,2	99,4	100,4	111,7	113,7	109,3
	Sep	106,4	108,0	126,0	95,5	111,9	106,7	97,4	102,7	99,4	98,6	112,5	112,4	109,5
	Oct	107,2	107,8	126,0	104,6	112,1	107,1	97,5	102,7	99,3	98,0	114,3	112,1	109,6
	Nov	107,8	107,9	126,1	109,3	112,5	107,4	97,5	103,8	99,3	97,3	114,4	111,8	109,7
	Dic	107,8	108,1	126,0	108,0	112,5	107,5	97,5	103,3	99,3	98,6	114,5	111,8	109,8
10	Ene	106,7	108,0	127,7	92,8	113,5	106,5	97,7	105,1	99,3	96,7	114,5	111,9	110,5
	Feb	106,5	107,2	129,7	91,4	113,6	106,5	97,8	105,0	99,2	96,5	114,5	112,1	110,8
	Mar	107,3	107,2	129,7	94,7	114,0	106,8	97,7	106,8	99,2	97,6	114,5	112,3	111,3
	Abr	108,4	107,1	129,6	103,7	114,8	107,2	97,6	108,4	98,4	97,5	114,6	112,8	111,5

25. PRECIOS
B) Índice de precios industriales

25.3 General y resumen

Instituto Nacional de Estadística Año base 2005

		Índice general	Por ramas de actividad (CNAE 2009)				Por destino económico de los bienes						
			Extractivas	Manufactureras	Suministro de energía eléctrica y gas	Suministro de agua	Energía	Bienes de equipo	Bienes intermedios	Bienes de consumo			
										Total	Duradero	No duradero	
		1	2	3	4	5	6	7	8	9	10	11	
04	MP	95,5	95,8	95,5	95,1	...	88,0	98,1	96,4	97,3	97,8	97,2	
05	MP	100,0	100,0	100,0	100,0	...	100,0	100,0	100,0	100,0	100,0	100,0	
06	MP	105,4	104,0	105,0	108,4	...	109,1	103,0	106,2	103,2	102,5	103,3	
07	MP	109,2	109,4	108,6	113,6	106,8	110,9	106,5	112,5	105,7	106,1	105,6	
08	MP	116,3	115,7	115,1	125,4	111,9	126,7	109,2	118,7	110,3	109,8	110,4	
09	MP	112,4	116,8	108,8	136,7	118,2	118,1	110,0	112,3	109,6	110,9	109,5	
09	E-A	MP	112,2	116,8	108,3	139,4	117,4	116,0	110,2	112,9	109,9	111,2	109,7
10	E-A	MP	114,5	118,2	111,1	137,8	120,9	126,6	110,1	113,4	109,6	111,1	109,3
09	Ene	P	112,6	116,3	108,7	140,1	116,6	116,6	110,3	113,5	110,1	111,2	110,0
	Feb	P	112,6	116,6	108,6	140,3	116,9	116,6	110,2	113,3	110,2	111,4	110,1
	Mar	P	112,0	117,0	107,9	140,7	117,6	115,5	110,1	112,8	109,7	111,2	109,5
	Abr	P	111,7	117,1	108,1	136,4	118,3	115,1	110,2	112,1	109,5	111,1	109,3
	May	P	111,8	117,9	108,2	136,1	118,6	116,4	110,2	111,8	109,3	110,7	109,0
	Jun	P	112,5	117,4	109,0	136,8	118,6	120,1	110,1	111,6	109,3	110,9	109,0
	Jul	P	112,3	117,1	108,7	137,2	118,7	118,9	110,0	111,8	109,4	110,8	109,3
	Ago	P	113,0	116,4	109,7	135,3	118,5	120,8	109,8	112,3	109,9	110,9	109,8
	Sep	P	112,5	116,7	109,3	134,5	118,5	118,2	110,0	112,2	110,0	110,7	109,9
	Oct	P	112,4	116,4	109,3	134,0	118,6	118,9	109,9	112,1	109,6	110,5	109,5
	Nov	P	112,4	116,2	109,3	133,8	118,8	119,9	109,9	111,7	109,3	110,6	109,1
	Dic	P	112,5	116,9	109,2	134,6	119,1	120,1	109,8	111,8	109,2	110,6	109,0
10	Ene	P	113,6	117,8	110,2	137,0	120,7	124,0	110,0	112,5	109,5	111,0	109,2
	Feb	P	113,8	117,9	110,4	137,5	120,8	124,5	110,2	112,8	109,5	111,1	109,2
	Mar	P	114,7	118,3	111,3	137,9	120,9	127,4	110,1	113,4	109,6	111,1	109,4
	Abr	P	115,8	118,6	112,5	138,7	121,1	130,6	110,0	114,8	109,6	111,2	109,4

26. ECONOMÍA INTERNACIONAL
A) Agregados macroeconómicos

26.1 Producto interior bruto a precios corrientes (a)

OCDE, EUROSTAT

Euros y otras unidades nacionales (b)

	OCDE	UE 15	Zona del euro	Alemania	España	Estados Unidos de América	Francia	Holanda	Italia	Japón	Reino Unido	Suiza
	Base 2000 mm (c)	Base 2000 mm (d)	Base 2000 mm (d)	Base 2000 mm	Base 2000 mm	Base 2000 mm	Base 2000 mm	Base 2000 mm	Base 2000 mm	Base 2000 Billones	Base 2000 mm	Base 2000 mm
	1	2	3	4	5	6	7	8	9	10	11	12
04	32 915	10 022	7 843	2 204	841	11 868	1 657	491	1 390	499	1 203	452
05	34 870	10 391	8 141	2 238	909	12 638	1 724	513	1 430	502	1 254	464
06	37 051	10 939	8 558	2 326	984	13 399	1 808	540	1 487	507	1 326	491
07	39 176	11 498	9 007	2 432	1 053	14 078	1 896	569	1 546	515	1 399	521
08	40 195	11 510	9 255	2 492	1 089	14 442	1 947	596	1 568	505	1 448	542
09	39 271	10 932	8 975	2 407	1 051	14 256	1 907	570	1 520	474	1 396	536
06 / IV	9 441	2 794	2 181	592	253	3 403	460	138	378	128	338	125
07 / I	9 615	2 844	2 219	601	257	3 449	467	140	382	129	344	127
II	9 745	2 865	2 241	606	262	3 499	471	141	386	129	348	129
III	9 852	2 893	2 264	612	265	3 545	477	143	389	128	352	131
IV	9 964	2 896	2 282	613	269	3 585	480	145	390	129	355	133
08 / I	10 053	2 905	2 315	626	272	3 594	488	148	393	129	363	135
II	10 079	2 896	2 325	626	274	3 625	487	149	396	127	364	136
III	10 128	2 888	2 323	625	273	3 637	488	150	392	125	362	136
IV	9 935	2 821	2 292	614	270	3 587	484	149	387	124	359	135
09 / I	9 754	2 716	2 239	594	267	3 545	477	144	380	119	349	134
II	9 746	2 725	2 236	598	262	3 538	476	142	378	119	345	133
III	9 828	2 749	2 249	607	260	3 561	476	142	382	118	349	134
IV	9 944	2 742	2 252	608	261	3 614	479	142	380	118	353	135
10 / I	611	264	3 650	481	360	...

(a) Series corregidas de efectos estacionales. En el caso de los países, excepto Suiza, las series están, además, corregidas de efecto calendario.

(b) Las series de los países de la zona del euro se han obtenido hasta el último trimestre de 1998 aplicando a las series en moneda nacional los tipos de conversión irrevocables del euro. Como, para ese período, el agregado de la zona del euro se ha obtenido aplicando a las series en moneda nacional los tipos de cambio respecto al ECU, el agregado de la zona del euro no coincide con la suma de los PIB de los países que la componen.

(c) Esta serie se ha convertido a dólares estadounidenses utilizando las paridades de poder de compra corrientes, según aparece en las publicaciones de la OCDE.

(d) Los datos de la UE y de la zona del euro proceden de Eurostat. Para detalles metodológicos adicionales, consúltese la News Release de Eurostat nº 151/2005 y la nota metodológica a la que allí se alude, 'Changes to National Accounts in 2005', ambas de 30 de noviembre de 2005.

26. ECONOMÍA INTERNACIONAL
A) Agregados macroeconómicos

26.2 Producto interior bruto a precios constantes (a)

OCDE, EUROSTAT

Euros y otras unidades nacionales (b)

	OCDE	UE 15	Zona del euro	Alemania	España	Estados Unidos de América	Francia	Holanda	Italia	Japón	Reino Unido	Suiza
	Base 2000 mm (c)	Base 2000 mm (d)	Base 2000 mm (d)	Base 2000 mm	Base 2000 mm	Base 2000 mm	Base 2000 mm	Base 2000 mm	Base 2000 mm	Base 2000 Billones	Base 2000 mm	Base 2000 mm
	1	2	3	4	5	6	7	8	9	10	11	12
04	30 060	9 346	7 169	2 102	714	12 264	1 534	437	1 235	527	1 081	439
05	30 876	9 522	7 298	2 121	740	12 638	1 564	446	1 245	538	1 105	450
06	31 833	9 814	7 524	2 192	770	12 976	1 602	461	1 271	548	1 136	467
07	32 705	10 073	7 730	2 249	797	13 254	1 639	478	1 289	561	1 165	484
08	32 869	10 115	7 769	2 271	804	13 312	1 641	488	1 272	554	1 172	492
09	31 767	9 690	7 455	2 160	775	12 987	1 599	468	1 207	525	1 114	485
06 / IV	8 037	2 482	1 904	557	195	3 265	403	117	322	138	287	118
07 / I	8 093	2 501	1 919	558	197	3 275	407	118	322	140	289	119
II	8 154	2 511	1 927	560	199	3 301	409	119	322	140	291	120
III	8 205	2 526	1 939	565	200	3 330	411	120	323	140	292	121
IV	8 254	2 535	1 945	566	201	3 348	412	122	322	141	294	123
08 / I	8 282	2 553	1 960	575	202	3 342	414	123	323	142	296	123
II	8 278	2 547	1 954	571	202	3 354	412	123	321	140	296	124
III	8 230	2 533	1 946	569	201	3 331	411	122	317	138	293	123
IV	8 079	2 483	1 909	556	199	3 285	404	120	311	135	288	122
09 / I	7 884	2 423	1 862	536	195	3 231	398	118	302	130	280	121
II	7 906	2 417	1 859	538	194	3 225	399	116	301	132	278	121
III	7 953	2 424	1 867	542	193	3 243	400	117	302	131	277	121
IV	8 025	2 426	1 868	543	193	3 287	402	117	302	133	279	122
10 / I	...	2 430	1 871	544	193	3 314	403	118	304	...	279	...

(a) Series corregidas de efectos estacionales. En el caso de los países, excepto Suiza, las series están, además, corregidas de efecto calendario.

(b) Las series de los países de la zona del euro se han obtenido hasta el último trimestre de 1998 aplicando a las series en moneda nacional los tipos de conversión irrevocables del euro. Como, para ese período, el agregado de la zona del euro se ha obtenido aplicando a las series en moneda nacional los tipos de cambio respecto al ECU, el agregado de la zona del euro no coincide con la suma de los PIB de los países que la componen.

(c) Esta serie se ha convertido a dólares estadounidenses utilizando las paridades de poder de compra del PIB del año 2000, según aparece en las publicaciones de la OCDE.

(d) Los datos de la UE y de la zona del euro proceden de Eurostat. Para detalles metodológicos adicionales, consúltese la News Release de Eurostat nº 151/2005 y la nota metodológica a la que allí se alude, 'Changes to National Accounts in 2005', ambas de 30 de noviembre de 2005.

26. ECONOMÍA INTERNACIONAL
B) Precios y mercado de trabajo

26.11 Índice de precios de consumo

OCDE, EUROSTAT

Base 2005 = 100

	OCDE	UE 15	Unión Europea												Estados Unidos de América	Japón	Suiza	
			Alemania	Bélgica	Dinamarca	España	Francia	Grecia	Holanda	Irlanda	Italia	Luxemburgo	Portugal	Reino Unido				
	1	2	3	4	5	6	7	8	9	10	11	12	13	14	15	16	17	
04	M	97,6	97,9	98,5	97,3	98,2	96,7	98,3	96,6	98,4	97,6	98,1	97,6	97,8	98,0	96,7	100,3	98,8
05	M	100,0	100,0	100,0	100,0	100,0	100,0	100,0	100,0	100,0	100,0	100,0	100,0	100,0	100,0	100,0	100,0	100,0
06	M	102,5	102,1	101,6	101,8	101,9	103,5	101,7	103,2	101,2	103,9	102,1	102,7	103,1	102,3	103,2	100,2	101,1
07	M	104,9	104,3	103,9	103,6	103,6	106,4	103,2	106,2	102,8	109,1	104,0	105,0	105,6	104,7	106,2	100,3	101,8
08	M	108,5	...	106,6	108,3	107,2	110,7	106,1	110,6	105,4	113,5	107,4	108,6	108,3	108,5	110,2	101,7	104,3
09	M	108,9	...	107,0	108,2	108,2	110,4	106,2	111,9	106,6	108,4	108,3	109,0	107,4	110,8	109,9	100,3	103,8
08	Nov	108,2	...	106,5	108,5	107,6	111,2	106,1	111,5	105,8	113,7	107,8	108,6	108,1	109,9	108,8	101,7	104,5
	Dic	107,6	...	106,8	108,2	107,2	110,7	105,8	111,0	105,0	112,4	107,7	108,0	107,7	109,5	107,6	101,3	103,9
09	Ene	107,6	...	106,3	108,3	106,9	109,3	105,4	110,5	105,3	110,4	107,5	106,7	106,9	108,7	108,1	100,7	103,1
	Feb	108,0	...	106,9	108,7	108,2	109,3	105,8	109,5	106,0	107,1	110,0	108,6	106,9	109,6	108,7	100,4	103,3
	Mar	108,3	...	106,8	108,1	108,6	109,5	106,0	111,6	107,1	110,0	107,8	108,4	107,8	109,8	108,9	100,7	103,0
	Abr	108,6	...	106,8	108,3	108,5	110,6	106,1	112,0	107,3	109,2	108,1	108,7	108,0	110,1	109,2	100,8	103,9
	May	108,7	...	106,7	108,2	108,8	110,5	106,3	112,2	107,5	108,6	108,3	108,8	107,8	110,7	109,5	100,6	104,0
	Jun	109,2	...	107,1	108,0	109,1	111,0	106,4	112,2	107,1	108,3	108,4	109,4	107,9	111,0	110,4	100,4	104,2
	Jul	109,0	...	107,1	108,0	108,5	110,1	106,0	111,3	106,0	107,5	108,4	108,4	107,4	110,9	110,3	100,1	103,5
	Ago	109,3	...	107,3	108,3	108,8	110,5	106,5	110,5	106,3	107,9	108,7	109,8	107,0	111,4	110,5	100,4	103,6
	Sep	109,3	...	106,9	108,0	109,0	110,2	106,3	112,6	106,8	107,5	108,5	109,7	107,3	111,5	110,6	100,4	103,6
	Oct	109,4	...	107,0	108,1	109,0	111,0	106,4	113,2	106,9	107,3	108,5	109,6	107,3	111,7	110,7	100,0	104,3
	Nov	109,5	...	106,9	108,3	109,0	111,6	106,5	113,7	106,8	107,3	108,5	110,0	107,5	112,0	110,8	99,8	104,5
	Dic	109,5	...	107,8	108,5	108,8	111,6	106,8	113,9	106,2	106,7	108,8	109,9	107,6	112,6	110,6	99,6	104,2
10	Ene	109,7	...	107,1	109,0	109,1	110,4	106,5	113,1	106,2	106,1	108,9	109,0	107,0	112,4	111,0	99,4	104,1
	Feb	109,8	...	107,5	109,5	110,3	110,2	107,1	112,5	106,9	106,5	109,0	110,3	107,2	112,9	111,0	99,3	104,3
	Mar	110,3	...	108,0	109,9	111,0	111,0	107,7	116,0	108,2	106,6	109,3	110,9	108,3	113,5	111,4	99,6	104,4
	Abr	110,3	109,7	111,2

26. ECONOMÍA INTERNACIONAL
B) Precios y mercado de trabajo

26.12 Índice de precios a la producción

OCDE, EUROSTAT, INE

Base 2005 = 100

	OCDE	UE 15	Zona del euro	Unión Europea												Estados Unidos de América	Japón	Suiza	
				Alemania	Bélgica	Dinamarca	España	Francia	Grecia	Holanda	Irlanda	Italia	Luxemburgo	Portugal	Reino Unido				
	1	2	3	4	5	6	7	8	9	10	11	12	13	14	15	16	17	18	
04	M	96,0	96,8	96,1	98,3	93,8	97,0	95,5	...	94,8	94,0	100,1	97,2	94,2	96,9	96,1	94,8	99,2	98,6
05	M	100,0	100,0	100,0	100,0	100,0	100,0	100,0	100,0	100,0	100,0	100,0	100,0	100,0	100,0	100,0	100,0	100,0	100,0
06	M	103,7	103,6	105,1	101,9	106,0	103,2	105,4	102,5	107,0	104,9	100,7	103,6	106,3	104,2	103,1	104,0	101,9	101,7
07	M	107,0	106,7	107,9	103,7	109,5	106,7	109,2	104,9	110,7	109,4	99,0	106,7	112,6	106,8	106,2	108,0	103,2	104,4
08	M	114,2	...	114,4	106,3	115,7	111,3	116,3	109,6	120,5	117,4	97,8	111,4	119,5	112,4	116,4	116,6	107,5	107,8
09	M	109,7	...	108,6	103,4	110,9	109,6	112,4	102,8	112,2	105,3	97,5	106,1	107,7	106,0	114,9	110,9	102,5	105,6
08	Nov	112,1	...	113,4	105,5	112,5	110,2	114,5	107,4	112,4	111,8	101,9	108,8	119,7	109,7	115,4	112,3	106,7	107,3
	Dic	109,6	...	111,7	104,2	107,0	109,2	112,1	105,4	107,7	106,4	99,5	107,1	117,7	106,7	113,6	108,8	105,3	107,0
09	Ene	109,0	...	110,4	103,9	107,3	108,9	112,6	103,4	108,8	104,0	99,9	106,5	115,8	106,4	113,0	109,2	103,0	106,8
	Feb	108,8	...	109,8	103,6	107,6	109,0	112,6	103,0	108,2	103,7	100,8	105,9	116,0	105,7	113,0	108,7	103,0	106,0
	Mar	108,5	...	109,1	103,2	107,1	108,8	112,0	102,4	107,8	103,7	99,8	105,3	112,0	105,1	113,2	108,0	103,0	105,6
	Abr	108,7	...	108,1	103,2	108,5	109,2	111,7	102,4	109,3	103,2	99,9	105,3	107,7	105,1	113,6	108,9	102,2	105,7
	May	109,0	...	108,1	103,1	110,6	109,5	111,8	102,4	110,9	104,2	97,5	105,4	106,9	105,5	114,1	109,9	102,2	105,5
	Jun	109,9	...	108,5	103,3	112,7	110,3	112,5	102,9	113,8	105,6	97,2	106,2	104,5	106,1	114,9	111,7	102,1	105,5
	Jul	109,6	...	107,8	103,1	111,7	109,5	112,3	102,7	112,7	105,4	96,7	105,9	104,0	106,0	115,0	110,8	102,5	105,4
	Ago	110,5	...	108,3	103,5	113,2	110,0	113,0	103,1	115,1	106,8	96,3	106,6	105,7	106,8	115,4	112,3	102,7	105,4
	Sep	110,3	...	107,9	103,4	112,5	110,5	112,5	102,7	113,9	106,1	95,9	106,2	103,9	106,4	115,7	111,8	102,8	105,5
	Oct	110,3	...	108,2	103,4	112,1	109,9	112,4	102,8	114,9	106,6	95,3	106,4	105,6	106,0	116,2	112,0	102,2	105,2
	Nov	111,1	...	108,4	103,5	113,7	109,9	112,4	102,9	115,5	107,3	95,2	106,7	105,8	106,7	117,0	113,9	102,3	105,1
	Dic	111,0	...	108,5	103,6	113,5	110,4	112,5	103,0	115,7	107,4	95,7	106,6	104,3	106,9	117,5	113,2	102,3	105,2
10	Ene	111,9	...	109,3	104,1	114,8	111,3	113,6	103,7	117,0	109,1	97,1	107,2	105,3	107,6	117,9	114,7	102,5	105,5
	Feb	111,8	...	109,4	104,3	115,2	111,1	113,8	103,9	117,4	110,0	98,1	107,4	107,8	107,8	118,1	114,1	102,5	105,2
	Mar	112,6	...	110,1	104,9	116,6	112,0	114,7	104,5	119,4	111,8	97,7	108,0	...	108,3	119,5	115,3	102,5	105,6
	Abr	111,1	115,8

26. ECONOMÍA INTERNACIONAL
B) Precios y mercado de trabajo

26.13 Índice de costes laborales unitarios de manufacturas

OCDE, EUROSTAT, Banco de España

Base 1995 = 100

		OCDE	UE 15	Zona del euro	Unión Europea										Estados Unidos de América	Japón	Suiza	
					Alemania	Bélgica y Luxemburgo	Dinamarca	España	Francia	Grecia	Holanda	Irlanda	Italia	Portugal				Reino Unido
		1	2	3	4	5	6	7	8	9	10	11	12	13	14	15	16	17
04	M	...	101,0	99,5	89,0	...	141,4	122,5	133,4	...	106,6	62,7	126,0	...	106,5	100,4	108,6	...
05	M	...	100,6	98,6	86,0	...	145,3	103,6	62,5	129,4	...	105,5	99,0	109,3	...
06	M	...	100,5	98,0	82,3	...	149,8	102,9	...	133,9	...	107,4	99,9	110,5	...
07	M	...	101,8	98,7	80,1	...	155,8	103,0	...	137,6	...	107,0	101,0	110,2	...
08	M	...	106,0	102,7	83,4	...	160,8	107,8	...	142,2	...	110,1	103,2	110,6	...
09	M	...	116,3	112,6	164,4	116,6	...	146,7	...	115,5	105,8	102,8	...
06	II	...	100,5	97,7	82,5	...	148,9	103,8	58,4	133,9	...	107,1	99,6	110,6	...
06	III	...	100,9	98,1	81,9	...	150,4	101,7	...	134,2	...	108,5	98,9	110,8	...
06	IV	...	100,3	97,7	80,3	...	151,7	101,6	...	135,4	...	107,6	100,8	110,9	...
07	I	...	100,6	98,3	79,9	...	153,4	101,2	...	136,6	...	107,0	101,9	109,6	...
07	II	...	102,0	99,1	81,4	...	154,7	102,6	...	137,5	...	106,8	101,1	111,0	...
07	III	...	102,0	98,3	79,3	...	156,6	102,9	...	137,6	...	107,0	100,1	109,8	...
07	IV	...	102,6	98,9	79,7	...	158,4	105,0	...	138,6	...	106,9	100,8	110,5	...
08	I	...	102,9	99,3	79,8	...	160,1	104,7	...	140,6	...	106,8	100,2	111,8	...
08	II	...	104,0	100,6	82,2	...	161,7	105,8	...	142,1	...	108,5	101,5	111,4	...
08	III	...	105,4	102,3	82,5	...	160,4	107,1	...	143,1	...	110,3	103,4	110,5	...
08	IV	...	111,8	108,5	89,2	...	161,0	113,5	...	143,1	...	114,7	107,6	108,7	...
09	I	...	118,0	114,8	162,0	121,9	...	145,7	...	117,2	108,2	104,4	...
09	II	...	117,6	114,5	165,9	120,8	...	146,2	...	115,0	108,1	100,6	...
09	III	...	115,1	110,8	164,6	112,3	...	146,8	...	114,5	104,2	104,0	...
09	IV	...	114,5	110,2	164,9	111,2	...	148,4	...	115,2	102,5	102,0	...
10	I	150,2	107,7	...

26. ECONOMÍA INTERNACIONAL
B) Precios y mercado de trabajo

26.14 Índice de precios de exportación

OCDE, FMI, Ministerio de Economía

Base 1995 = 100

		OCDE	UE 15	Zona del euro	Unión Europea										Estados Unidos de América	Japón	Suiza		
					Alemania	Bélgica y Luxemburgo	Dinamarca	España	Francia	Grecia	Holanda	Irlanda	Italia	Portugal				Reino Unido	
		1	2	3	4	5	6	7	8	9	10	11	12	13	14	15	16	17	
04	M	105,2	...	104,2	108,7	80,1	137,8	119,2	96,2	126,8	...	104,9	99,7	104,9	104,2	
05	M	106,1	...	109,5	113,8	79,7	142,9	128,3	96,8	132,7	...	108,8	102,8	111,6	106,0	
06	M	108,0	...	114,4	119,2	79,9	149,8	135,1	97,5	139,5	...	112,9	106,5	118,7	108,9	
07	M	109,3	...	124,1	122,2	87,3	154,3	140,2	103,9	146,6	...	123,8	111,7	125,2	118,3	
08	M	111,2	...	135,6	124,5	92,3	164,1	150,4	107,5	154,9	...	131,1	118,4	122,5	135,8	
09	M	108,8	...	122,0	116,0	76,2	154,3	132,7	104,1	112,6	113,0	111,8	138,4	
08	Nov	110,8	126,8	76,9	155,6	142,2	100,2	154,8	...	108,5	113,9	117,3	120,8	
08	Dic	110,0	120,6	124,0	78,4	149,1	133,7	103,5	154,0	...	105,6	111,4	112,8	124,4
09	Ene	109,5	119,6	78,1	150,0	130,8	102,2	155,6	...	103,6	112,2	113,9	134,6	
09	Feb	109,3	117,7	74,5	149,3	129,9	98,5	154,7	...	103,0	111,9	112,7	126,9	
09	Mar	108,9	...	114,9	117,9	75,3	148,3	130,2	101,6	154,7	...	103,1	111,1	112,8	127,6	
09	Abr	108,6	115,5	77,0	150,0	129,6	101,7	152,1	...	105,3	111,7	112,6	132,3	
09	May	108,5	112,9	...	152,3	130,9	104,0	152,0	...	110,8	112,2	113,0	137,2	
09	Jun	108,6	...	118,8	116,7	...	156,3	133,1	105,9	153,8	...	116,9	113,4	112,1	139,4	
09	Jul	108,2	118,0	...	154,5	132,7	104,7	153,6	...	116,5	113,0	112,2	139,4	
09	Ago	108,5	111,9	...	158,1	135,2	106,1	152,4	...	119,0	113,6	109,7	141,4	
09	Sep	108,5	...	124,8	114,8	...	156,5	133,7	106,4	153,6	...	119,2	113,4	112,3	143,4	
09	Oct	108,5	115,6	...	158,1	134,7	106,9	152,0	...	119,5	113,4	108,2	149,1	
09	Nov	108,9	115,9	...	158,8	135,6	107,3	152,0	...	122,0	114,4	111,7	147,4	
09	Dic	109,5	...	129,5	115,7	...	159,0	135,9	115,2	110,1	142,0	
10	Ene	110,0	116,1	...	161,6	138,8	115,9	...	150,3	
10	Feb	110,2	115,6	140,1	115,4	
10	Mar	111,1	115,6	142,8	
10	Abr	111,9	146,9	

26. ECONOMÍA INTERNACIONAL
B) Precios y mercado de trabajo

26.15 Índices armonizados de precios de consumo (a)

EUROSTAT Base media 2005 = 100

		Unión Europea																
		UE 15	Zona del euro	Alemania	Austria	Bélgica	Dinamarca	España	Finlandia	Francia	Grecia	Holanda	Irlanda	Italia	Luxemburgo	Portugal	Reino Unido	Suecia
		1	2	3	4	5	6	7	8	9	10	11	12	13	14	15	16	17
04	M	97,9	97,9	98,1	97,9	97,5	98,3	96,7	99,2	98,1	96,6	98,5	97,9	97,8	96,4	97,9	98,0	99,2
05	M	100,0	100,0	100,0	100,0	100,0	100,0	100,0	100,0	100,0	100,0	100,0	100,0	100,0	100,0	100,0	100,0	100,0
06	M	102,2	102,2	101,8	101,7	102,3	101,8	103,6	101,3	101,9	103,3	101,7	102,7	102,2	103,0	103,0	102,3	101,5
07	M	...	104,4	104,1	103,9	104,2	103,5	106,5	102,9	103,6	106,4	103,3	105,6	104,3	105,7	105,5	104,7	103,2
08	M	...	107,8	107,0	107,3	108,9	107,3	110,9	106,9	106,8	110,9	105,5	108,9	108,0	110,0	108,3	108,5	106,7
09	M	...	108,1	107,2	107,7	108,9	108,4	110,6	108,7	106,9	112,4	106,6	107,1	108,8	110,0	107,4	110,8	108,7
08 Dic		...	107,9	107,1	107,4	109,1	107,3	110,9	107,1	106,5	111,6	105,1	108,5	108,7	108,5	107,7	109,5	107,0
09 Ene		...	107,0	106,5	106,8	107,1	106,9	109,4	107,4	106,1	111,0	105,1	107,6	106,9	107,3	106,7	108,7	106,9
09 Feb		...	107,4	107,2	107,3	109,5	108,0	109,5	108,1	106,5	109,8	106,2	107,8	107,1	109,2	106,7	109,6	107,5
09 Mar		...	107,8	107,0	107,5	108,9	108,4	109,6	108,5	106,7	112,0	107,4	107,9	108,4	109,0	107,5	109,8	108,0
09 Abr		...	108,2	107,1	107,7	109,2	108,3	110,7	108,8	106,9	112,5	107,8	108,0	109,1	109,5	107,9	110,1	108,4
09 May		...	108,3	107,0	107,8	109,1	108,7	110,7	108,7	107,0	112,8	107,9	107,6	109,3	109,9	107,7	110,7	108,7
09 Jun		...	108,5	107,4	107,7	109,0	108,9	111,2	109,2	107,2	112,7	107,4	107,6	109,5	110,6	107,9	110,0	109,0
09 Jul		...	107,8	107,3	107,2	107,2	108,3	110,3	108,4	106,6	111,8	105,7	106,7	108,2	109,6	107,5	110,9	108,7
09 Ago		...	108,1	107,6	107,7	109,5	108,6	110,8	108,9	107,2	110,9	105,9	106,9	108,4	111,1	107,2	111,4	108,9
09 Sep		...	108,2	107,1	107,9	109,0	108,8	110,5	109,2	107,0	113,0	106,5	106,5	109,2	110,9	107,2	111,5	109,4
09 Oct		...	108,4	107,2	108,0	109,0	108,8	111,3	108,7	107,1	113,6	106,8	106,3	109,6	110,7	107,2	111,7	109,7
09 Nov		...	108,5	107,0	108,2	109,2	108,8	111,9	108,9	107,3	114,3	106,6	106,2	109,7	111,3	107,3	112,0	109,7
09 Dic		...	108,9	108,0	108,6	109,5	108,6	111,8	109,1	107,6	114,5	105,8	105,7	109,9	111,2	107,5	112,6	110,0
10 Ene		...	108,1	107,3	108,1	107,9	108,9	110,7	109,1	107,3	113,6	105,5	105,0	108,3	110,5	106,8	112,4	109,8
10 Feb		...	108,4	107,7	108,3	110,4	109,9	110,5	109,5	108,0	112,9	106,5	105,2	108,3	111,7	106,9	112,9	110,4
10 Mar		...	109,4	108,3	109,5	111,0	110,7	111,3	110,2	108,6	116,4	108,1	105,3	109,9	112,5	108,2	113,5	110,7
10 Abr		...	109,9	108,2	109,7	111,5	110,9	112,5	110,5	108,9	117,8	108,4	105,3	110,9	112,9	108,7	114,2	110,6
10 May		...	110,0	112,7

(a) Véase también el cuadro 2.8.

26. ECONOMÍA INTERNACIONAL
C) Tipos de interés y rentabilidades

26.21 Tipos de interés interbancarios a tres meses en los diferentes mercados nacionales

		Medias de cifras diarias																	Porcentajes	
		OCDE	UE 15	Zona del euro	Unión Europea														Estados Unidos de América	Japón
		1	2	3	Alemania	Austria	Bélgica y Luxemburgo	Dinamarca	España	Finlandia	Francia	Grecia	Holanda	Irlanda	Italia	Portugal	Reino Unido	Suecia	18	19
04	M	1,75	2,48	2,11	-	-	-	2,09	-	-	-	-	-	-	-	-	4,55	2,16	1,54	0,00
05	M	2,57	2,55	2,19	-	-	-	2,12	-	-	-	-	-	-	-	-	4,68	1,74	3,50	0,01
06	M	3,61	3,32	3,08	-	-	-	3,07	-	-	-	-	-	-	-	-	4,78	2,41	5,13	0,26
07	M	4,23	4,51	4,28	-	-	-	4,10	-	-	-	-	-	-	-	-	5,93	3,73	5,24	0,71
08	M	3,45	4,75	4,63	-	-	-	4,48	-	-	-	-	-	-	-	-	5,41	4,57	3,07	0,77
09	M	0,93	1,19	1,22	-	-	-	1,70	-	-	-	-	-	-	-	-	1,01	0,78	0,83	0,27
08 Dic		2,35	3,26	3,29	-	-	-	4,37	-	-	-	-	-	-	-	-	3,04	2,60	2,05	0,72
09 Ene		1,66	2,41	2,46	-	-	-	3,42	-	-	-	-	-	-	-	-	2,15	2,07	1,28	0,53
09 Feb		1,53	1,95	1,94	-	-	-	3,12	-	-	-	-	-	-	-	-	1,94	1,37	1,42	0,54
09 Mar		1,35	1,63	1,64	-	-	-	2,25	-	-	-	-	-	-	-	-	1,65	1,00	1,34	0,44
09 Abr		1,19	1,40	1,42	-	-	-	2,00	-	-	-	-	-	-	-	-	1,30	0,85	1,25	0,31
09 May		0,99	1,26	1,28	-	-	-	1,76	-	-	-	-	-	-	-	-	1,13	0,79	0,94	0,31
09 Jun		0,90	1,19	1,23	-	-	-	1,45	-	-	-	-	-	-	-	-	1,01	0,82	0,82	0,21
09 Jul		0,75	0,94	0,97	-	-	-	1,34	-	-	-	-	-	-	-	-	0,80	0,52	0,70	0,18
09 Ago		0,66	0,81	0,86	-	-	-	1,26	-	-	-	-	-	-	-	-	0,55	0,44	0,60	0,15
09 Sep		0,56	0,71	0,77	-	-	-	1,07	-	-	-	-	-	-	-	-	0,39	0,40	0,46	0,14
09 Oct		0,56	0,68	0,74	-	-	-	0,90	-	-	-	-	-	-	-	-	0,38	0,40	0,44	0,16
09 Nov		0,53	0,67	0,72	-	-	-	0,95	-	-	-	-	-	-	-	-	0,45	0,38	0,40	0,14
09 Dic		0,50	0,67	0,71	-	-	-	0,94	-	-	-	-	-	-	-	-	0,45	0,36	0,31	0,13
10 Ene		0,48	0,64	0,68	-	-	-	0,81	-	-	-	-	-	-	-	-	0,45	0,35	0,30	0,11
10 Feb		0,48	0,62	0,66	-	-	-	0,78	-	-	-	-	-	-	-	-	0,45	0,36	0,30	0,11
10 Mar		0,48	0,61	0,64	-	-	-	0,70	-	-	-	-	-	-	-	-	0,48	0,37	0,29	0,10
10 Abr		0,51	0,62	0,64	-	-	-	0,64	-	-	-	-	-	-	-	-	0,50	0,40	0,35	0,10
10 May		0,61	0,66	0,69	-	-	-	0,58	-	-	-	-	-	-	-	-	0,55	0,48	0,54	0,11

26. ECONOMÍA INTERNACIONAL
C) Tipos de interés y rentabilidades

26.22 Rendimientos de la deuda pública a tres años en mercados nacionales

		Medias de cifras diarias															Porcentajes		
		Unión Europea																	
		OCDE	UE 15	Zona del euro	Alemania	Austria	Bélgica	Dinamarca	España	Finlandia	Francia	Holanda	Irlanda	Italia	Portugal	Reino Unido	Suecia	Estados Unidos de América	Japón
		1	2	3	4	5	6	7	8	9	10	11	12	13	14	15	16	17	18
04	M	2,63	3,10	2,77	2,76	2,95	2,65	3,03	2,82	3,11	2,76	2,87	2,68	2,77	2,82	4,78	3,32	2,91	0,28
05	M	2,95	2,83	2,55	2,56	2,52	2,60	2,52	2,55	2,68	2,52	2,48	2,49	2,57	2,56	4,42	2,54	3,98	0,31
06	M	3,74	3,69	3,51	3,48	3,51	3,49	3,56	3,48	3,55	3,49	3,46	3,54	3,55	3,51	4,77	3,36	4,83	0,88
07	M	3,85	4,32	4,16	4,10	4,14	4,12	4,22	4,13	4,16	4,12	4,12	4,17	4,21	4,18	5,32	4,10	4,39	0,98
08	M	2,81	3,84	3,83	3,55	3,72	3,88	4,06	3,89	3,84	3,69	3,79	4,07	4,05	3,97	4,14	3,75	2,42	0,83
09	M	1,59	2,02	2,09	1,75	1,98	2,00	2,48	2,23	2,26	1,87	2,00	2,86	2,31	2,31	1,94	2,00	1,45	0,49
08	Dic	1,75	2,66	2,86	2,10	2,61	2,91	3,02	3,07	3,06	2,51	2,87	3,42	3,48	3,19	2,24	2,10	1,19	0,72
09	Ene	1,62	2,40	2,62	1,92	2,11	2,45	2,53	2,87	2,74	2,08	2,69	3,46	3,14	2,80	2,14	1,92	1,20	0,61
	Feb	1,63	2,19	2,32	1,79	1,89	2,09	2,45	2,67	2,60	1,87	2,62	3,21	2,67	2,41	2,00	1,81	1,41	0,66
	Mar	1,61	2,15	2,24	1,70	1,91	2,23	2,21	2,49	2,56	1,95	2,66	4,07	2,47	2,86	2,01	1,79	1,39	0,67
	Abr	1,62	2,14	2,20	1,80	1,74	2,48	2,20	2,29	2,63	1,93	2,62	3,49	2,36	2,68	2,12	1,92	1,38	0,75
	May	1,59	2,05	2,11	1,75	1,89	2,30	2,08	2,19	2,47	1,83	2,13	3,07	2,39	2,43	2,00	2,17	1,43	0,57
	Jun	1,77	2,18	2,23	1,87	2,46	2,10	2,20	2,34	2,38	2,02	1,97	3,07	2,50	2,51	2,21	2,18	1,74	0,51
	Jul	1,61	1,99	1,97	1,67	2,17	1,93	2,79	2,04	2,07	1,93	1,73	2,65	2,17	2,16	2,20	1,94	1,54	0,42
	Ago	1,66	2,00	2,00	1,77	2,13	1,95	2,74	2,12	2,30	1,98	1,76	2,50	2,16	2,18	1,99	2,23	1,64	0,40
	Sep	1,51	1,80	1,80	1,62	1,91	1,72	2,75	1,90	1,98	1,79	1,53	2,28	1,95	1,96	1,71	2,11	1,48	0,33
	Oct	1,53	1,83	1,86	1,82	1,89	1,67	2,67	1,92	1,90	1,79	1,56	2,17	1,94	1,91	1,58	2,02	1,47	0,39
	Nov	1,45	1,79	1,86	1,71	1,79	1,59	2,61	1,93	1,80	1,70	1,47	2,13	1,99	1,87	1,67	1,92	1,32	0,37
	Dic	1,42	1,76	1,84	1,58	1,86	1,48	2,47	2,02	1,69	1,56	1,35	2,25	1,95	1,93	1,68	2,04	1,36	0,25
10	Ene	1,53	1,89	2,01	1,67	2,26	1,70	2,36	2,16	1,63	1,56	1,63	2,17	2,17	2,13	1,78	2,18	1,49	0,26
	Feb	1,49	1,90	2,02	1,48	2,05	1,84	2,19	2,23	1,41	1,54	1,56	2,12	2,17	2,52	2,01	2,13	1,40	0,26
	Mar	1,48	1,72	1,81	1,35	1,86	1,59	2,05	1,90	1,40	1,40	1,40	2,11	1,88	2,50	1,88	2,10	1,50	0,25
	Abr	1,57	1,76	1,96	1,24	1,74	1,51	1,94	2,11	1,51	1,29	1,30	2,73	1,89	3,17	1,83	1,97	1,64	0,26
	May	1,36	1,60	1,97	0,80	1,37	1,33	1,44	2,51	1,08	0,92	0,89	3,11	2,16	3,64	1,54	1,67	1,33	0,23

26. ECONOMÍA INTERNACIONAL
C) Tipos de interés y rentabilidades

26.23 Rendimientos de la deuda pública a largo plazo (a)

		Banco Central Europeo															Porcentajes	
		Unión Europea																
		Zona del euro	Alemania	Austria	Bélgica	Dinamarca	España (b)	Finlandia	Francia	Grecia	Holanda	Irlanda	Italia	Luxemburgo	Portugal	Reino Unido	Suecia	
		1	2	3	4	5	6	7	8	9	10	11	12	13	14	15	16	
04	M	4,14	4,04	4,13	4,15	4,30	4,10	4,11	4,10	4,26	4,10	4,08	4,26	4,18	4,14	4,93	4,43	
05	M	3,44	3,35	3,39	3,43	3,40	3,39	3,35	3,41	3,59	3,37	3,33	3,56	3,37	3,44	4,46	3,38	
06	M	3,86	3,76	3,80	3,82	3,81	3,78	3,78	3,80	4,07	3,78	3,77	4,05	3,92	3,91	4,37	3,71	
07	M	4,33	4,22	4,30	4,33	4,29	4,31	4,29	4,30	4,50	4,29	4,31	4,49	4,56	4,42	5,06	4,17	
08	M	4,36	3,98	4,36	4,42	4,28	4,37	4,29	4,23	4,80	4,23	4,53	4,68	4,61	4,52	4,50	3,89	
09	M	4,03	3,22	3,94	3,90	3,59	3,98	3,74	3,65	5,17	3,69	5,23	4,31	4,23	4,21	3,36	3,25	
08	Dic	3,89	3,05	3,90	3,87	3,50	3,86	3,72	3,54	5,08	3,65	4,57	4,47	4,17	4,00	3,36	2,67	
09	Ene	4,11	3,07	4,00	4,13	3,44	4,15	3,87	3,60	5,60	3,76	5,20	4,62	4,18	4,32	3,17	2,80	
	Feb	4,20	3,13	4,21	4,24	3,55	4,23	3,93	3,68	5,70	3,80	5,65	4,54	4,33	4,52	3,23	2,93	
	Mar	4,15	3,02	4,16	4,03	3,44	4,06	3,81	3,65	5,87	3,66	5,76	4,46	4,30	4,68	3,00	2,94	
	Abr	4,09	3,13	4,04	3,93	3,50	4,01	3,78	3,66	5,50	3,77	5,34	4,36	4,54	4,53	3,16	3,18	
	May	4,14	3,37	4,10	4,03	3,62	4,06	3,91	3,80	5,22	3,85	5,27	4,42	4,59	4,29	3,41	3,57	
	Jun	4,32	3,47	4,32	4,12	3,76	4,25	3,98	3,90	5,33	3,96	5,73	4,61	4,74	4,50	3,52	3,62	
	Jul	4,09	3,34	4,04	3,92	3,74	4,01	3,77	3,73	4,89	3,76	5,45	4,37	4,46	4,25	3,55	3,37	
	Ago	3,89	3,31	3,76	3,77	3,60	3,79	3,63	3,59	4,52	3,61	4,92	4,12	4,15	3,95	3,45	3,45	
	Sep	3,86	3,26	3,75	3,72	3,65	3,81	3,62	3,59	4,56	3,58	4,91	4,09	3,94	3,94	3,42	3,38	
	Oct	3,80	3,21	3,65	3,68	3,60	3,78	3,57	3,56	4,57	3,53	4,77	4,10	3,85	3,85	3,34	3,25	
	Nov	3,83	3,22	3,60	3,64	3,62	3,79	3,53	3,56	4,84	3,52	4,82	4,06	3,87	3,80	3,46	3,27	
	Dic	3,88	3,14	3,61	3,61	3,53	3,81	3,46	3,48	5,49	3,44	4,88	4,01	3,80	3,91	3,60	3,24	
10	Ene	4,10	3,26	3,75	3,75	3,57	3,99	3,49	3,52	6,02	3,47	4,83	4,08	3,76	4,17	4,01	3,37	
	Feb	4,11	3,17	3,66	3,73	3,50	3,98	3,38	3,50	6,46	3,36	4,73	4,05	3,69	4,56	4,02	3,28	
	Mar	3,99	3,10	3,53	3,63	3,40	3,83	3,26	3,44	6,24	3,37	4,53	3,95	3,60	4,31	3,98	3,20	
	Abr	4,16	3,06	3,48	3,54	3,34	3,90	3,36	3,40	7,83	3,32	4,76	4,00	...	4,78	3,96	3,14	
	May	3,68	2,73	...	3,31	2,93	4,08	3,03	3,08	7,97	3,02	4,86	5,02	3,60	2,73	

Nota: Véase también el cuadro 2.8.

(a) Tipo de interés de los bonos a diez años, que es el tipo que se utilizó en el criterio de convergencia de tipos de interés.

(b) Véase también la columna 17 del cuadro 22.12.

BALANCE DE SITUACIÓN RESUMIDO DEL BANCO DE ESPAÑA

Balance de situación resumido del Banco de España, que se publica en cumplimiento de lo establecido en el artículo 29 del Reglamento interno del Banco de España, aprobado por Resolución de 28.3.2000 (BOE de 6.4.2000)
Banco de España balance sheet published pursuant to the Resolution of 28.3.2000 (BOE 6.4.2000)

BANCO DE ESPAÑA
BALANCE DE SITUACIÓN RESUMIDO AL 31 DE MAYO DE 2010

		EUROS
ACTIVO	Oro y derechos en oro	8.838.551.460,18
	Activos en moneda extranjera frente a no residentes en la zona del euro	14.635.199.598,49
	Activos en moneda extranjera frente a residentes en la zona del euro	9.400,15
	Activos en euros frente a no residentes en la zona del euro	1.013.460.795,16
	Préstamos en euros concedidos a entidades de crédito de la zona del euro en relación con operaciones de política monetaria	117.718.000.337,17
	Otros activos en euros frente a entidades de crédito de la zona del euro	1.151.390.991,34
	Valores emitidos en euros por residentes en la zona del euro	89.973.247.046,37
	Créditos en euros a las administraciones públicas	4.081.981.451,28
	Cuentas intra-eurosistema ¹	16.823.233.830,92
	Partidas en curso de liquidación	728.714,09
	Otros activos	5.355.039.513,32
	TOTAL ACTIVO	259.590.843.138,47
PASIVO	Billetes ¹	88.150.850.920,00
	Depósitos en euros mantenidos por entidades de crédito de la zona del euro en relación con operaciones de política monetaria	33.716.675.362,00
	Otros pasivos en euros con entidades de crédito de la zona del euro	168.460,49
	Certificados de deuda emitidos	0,00
	Depósitos en euros de otros residentes en la zona del euro	34.114.699.811,93
	Pasivos en euros con no residentes en la zona del euro	327.283.669,96
	Pasivos en moneda extranjera con residentes en la zona del euro	1.188.915,47
	Pasivos en moneda extranjera con no residentes en la zona del euro	820.789,58
	Contrapartida de los derechos especiales de giro asignados por el FMI	3.366.235.732,93
	Cuentas intra-eurosistema ¹	78.140.556.287,97
	Partidas en curso de liquidación	411.215.626,68
	Otros pasivos	4.550.172.072,60
	Provisiones	5.222.777.249,81
	Cuentas de revalorización	9.588.198.239,05
	Capital y reservas	2.000.000.000,00
TOTAL PASIVO	259.590.843.138,47	

Vº Bº: El Gobernador,
Miguel Fernández Ordóñez



El Interventor General,
José Miguel García Hernando



1. De conformidad con el sistema contable establecido en el Eurosistema en relación con la emisión de billetes de euro, el 8% del total de los billetes de euro en circulación se asigna al BCE con periodicidad mensual. La contrapartida de este ajuste se contabiliza (en las cuentas de los BCN) como un pasivo Intra-Eurosistema relacionado con la emisión de billetes. El 92% restante de los billetes de euro en circulación se asigna a los BCN también con periodicidad mensual, de modo que cada BCN muestra en su balance la parte de los billetes de euro emitidos que le corresponde de acuerdo con su participación en el capital desembolsado del BCE. La diferencia entre el valor de los billetes de euro asignados a cada BCN de acuerdo con el citado sistema contable y el valor de los billetes de euro puestos en circulación también se contabiliza (en las cuentas de los BCN) como un activo/pasivo Intra-Eurosistema relacionado con la emisión de billetes. / *According to the accounting regime chosen by the Eurosystem on the issue of euro banknotes, a share of 8% of the total value of the euro banknotes in circulation is allocated to the ECB on a monthly basis. The counterpart of this adjustment is recorded as an Intra-Eurosystem liability related to banknote issue. The remaining 92% of the value of the euro banknotes in circulation are allocated to the NCBs on a monthly basis too, whereby each NCB shows in its balance sheet a share of the euro banknotes issued corresponding to its paid-up share in the ECB's capital. The difference between the value of the euro banknotes allocated to the NCB according to the aforementioned accounting regime, and the value of euro banknotes put into circulation, is also recorded as an Intra-Eurosystem claim/liability related to banknote issue.*

ESQUEMAS DE SECTORIZACIÓN
SECTORISATION SCHEMES

Esquema de sectorización 1

AGRUPACIONES INSTITUCIONALES UTILIZADAS EN LOS CUADROS DE ANÁLISIS MONETARIO EN EL CONTEXTO DE LA ZONA DEL EURO

A. RESIDENTES EN ESPAÑA

A.1. Instituciones financieras monetarias	1. BANCO DE ESPAÑA (S.121)	
	2. OTRAS INSTITUCIONES FINANCIERAS MONETARIAS (S.122)	1. <i>Entidades de crédito</i> 1. Bancos 2. Cajas de ahorros 3. Cooperativas de crédito 4. Establecimientos financieros de crédito 5. Instituto de Crédito Oficial 2. <i>Fondos del mercado monetario (FMM)</i>
A.2. Administraciones públicas (S.13)	1. ADMINISTRACIÓN CENTRAL (S.1311)	1. <i>Estado</i> 2. <i>Organismos de la Administración central</i> ¹
	2. COMUNIDADES AUTÓNOMAS (1) (S.1312)	
	3. CORPORACIONES LOCALES (1) (S.1313)	
	4. ADMINISTRACIONES DE SEGURIDAD SOCIAL (S.1314)	1. <i>Sistema de seguridad social</i> 2. <i>Otras administraciones de seguridad social</i>
A.3. Otros sectores residentes	1. INSTITUCIONES FINANCIERAS NO MONETARIAS ² (S.123+S.124)	1. <i>Otros intermediarios financieros</i> ² (S.123) 1. Instituciones de inversión colectiva en valores mobiliarios (excepto FMM, véase A.1.2.2) a) Sociedades de inversión mobiliaria b) Fondos de inversión mobiliaria, excepto FMM 2. Instituciones de inversión colectiva en inmuebles a) Sociedades de inversión inmobiliaria b) Fondos de inversión inmobiliaria 3. Sociedades de valores 4. Fondos de titulización de activos 5. Sociedades y Fondos de capital riesgo 6. Holdings financieros 7. Sociedades emisoras de participaciones preferentes y otros valores negociables 2. <i>Auxiliares Financieros (S.124)</i> 1. Fondos de Garantía de Depósitos 2. Sociedades Gestoras de Cartera y de otras instituciones financieras y de seguro 3. Organismos rectores de los mercados oficiales 4. Agencias de valores 5. Agencias de calificación financiera 6. Sociedades de tasación 7. Fondos de regulación del mercado hipotecario 8. Sociedades de garantías 9. Comisión liquidadora de entidades aseguradoras (hasta su absorción por el Consorcio de Compensación de Seguros)

1. Incluye los organismos autónomos administrativos (excepto las unidades de la seguridad social), universidades y empresas que se consideran administraciones públicas. 2. Excepto Empresas de seguros y Fondos de pensiones.

Sectorisation scheme 1

INSTITUTIONAL GROUPINGS USED IN EURO AREA MONETARY ANALYSIS TABLES		
A. DOMESTIC		
A.1. Monetary Financial Institutions	1. BANCO DE ESPAÑA (S.121)	
	2. OTHER MONETARY FINANCIAL INSTITUTIONS (S.122)	<ol style="list-style-type: none"> 1. <i>Credit institutions</i> <ol style="list-style-type: none"> 1. Private banks 2. Savings banks 3. Credit co-operative banks 4. Specialised lending institutions 5. Instituto de Crédito Oficial (ICO) 2. <i>Money market funds</i>
A.2. General government (S.13)	1. CENTRAL GOVERNMENT (S.1311)	<ol style="list-style-type: none"> 1. <i>State (central government except government agencies)</i> 2. <i>Central government agencies</i>¹
	2. REGIONAL (AUTONOMOUS) GOVERNMENTS (1) (S.1312)	
	3. LOCAL GOVERNMENTS (1) (S.1313)	
	4. SOCIAL SECURITY FUNDS (S.1314)	<ol style="list-style-type: none"> 1. <i>Social Security System</i> 2. <i>Other social security funds</i>
A.3. Other resident sectors	1. NON-MONETARY FINANCIAL INSTITUTIONS ² (S.123+S.124)	<ol style="list-style-type: none"> 1. <i>Other financial intermediaries</i>² (S.123) <ol style="list-style-type: none"> 1. Portfolio investment institutions (except Money market funds, see A.1.2.2) <ol style="list-style-type: none"> a) Open-end investment companies b) Mutual funds, except Money market funds 2. Real estate investment institutions <ol style="list-style-type: none"> a) Real estate investment companies b) Real estate mutual funds 3. Securities-dealer companies 4. Asset securitisation vehicles 5. Venture capital funds and companies 6. Financial holding companies 7. Issuers of preference shares and other negotiable securities 2. <i>Financial auxiliaries</i> (S.124) <ol style="list-style-type: none"> 1. Deposit guarantee funds of deposits institutions 2. Portfolio management companies and the management companies of other financial and insurance institutions 3. Official market governing bodies 4. Securities agencies 5. Rating agencies 6. Appraisal companies 7. Mortgage market regulations funds 8. Guarantee companies 9. Comisión liquidadora de entidades aseguradoras (until its inclusion in Consorcio de Compensación de Seguros)

¹ Including autonomous administrative agencies (except social security units), universities and corporations considered to be part of general government. ² Except insurance corporations and pension funds.

Esquema de sectorización 1 (continuación)

AGRUPACIONES INSTITUCIONALES UTILIZADAS EN LOS CUADROS DE ANÁLISIS MONETARIO EN EL CONTEXTO DE LA ZONA DEL EURO		
A.3. Otros sectores residentes (continuación)		10. Establecimientos de cambio de moneda 11. Sociedades de compensación y liquidación de valores 12. Holdings que realizan actividades de auxiliares financieros
	2. EMPRESAS DE SEGUROS Y FONDOS DE PENSIONES (S.125)	1. Seguros privados 2. Entidades de previsión social 3. Consorcio de Compensación de Seguros 4. Fondos de pensiones
	3. SOCIEDADES NO FINANCIERAS ³ (S.11)	
	4. HOGARES E INSTITUCIONES SIN FINES DE LUCRO ⁴ (S.14+S.15)	
B. RESIDENTES EN OTROS PAÍSES DE LA ZONA DEL EURO		
B.1. Instituciones financieras monetarias (S.12)	1. EUROSISTEMA ⁵ (excepto Banco de España)	
	2. OTRAS INSTITUCIONES FINANCIERAS MONETARIAS	
B.2. Administraciones Públicas (S.13)	1. ADMINISTRACIÓN CENTRAL (S.1311)	
	2. OTRAS ADMINISTRACIONES PÚBLICAS	1. Administración regional (S.1312) 2. Administración local (S.1313) 3. Administraciones de seguridad social (S.1314)
B.3. Otros sectores residentes	1. INSTITUCIONES FINANCIERAS NO MONETARIAS ² (S123+S124)	
	2. EMPRESAS DE SEGUROS Y FONDOS DE PENSIONES (S.125)	
	3. SOCIEDADES NO FINANCIERAS ³ (S.11)	
	4. HOGARES E INSTITUCIONES SIN FINES DE LUCRO ⁴ (S.14+S.15)	
C. RESTO DEL MUNDO		
C.1. Bancos		
C.2. Agencias no bancarias	1. ADMINISTRACIONES PÚBLICAS	
	2. OTROS RESIDENTES	
Pro memoria		
I. Instituciones financieras residentes en España (A.1+A.3.1+A.3.2)		
II. Instituciones financieras residentes en otros países de la zona del euro (B.1+B.3.1+B.3.2)		

NOTA GENERAL: Los códigos que figuran detrás de las principales agrupaciones (S.12, S.13, ...) son los del Sistema Europeo de Cuentas 1995 (SEC95), aprobado por el Reglamento (CE) N° 2223/96 del Consejo, de 25 de junio de 1996. **3.** Públicas y privadas. **4.** ISFL al servicio de los hogares. **5.** El Eurosistema está formado por el Banco Central Europeo y los bancos centrales nacionales de la zona del euro.

Sectorisation scheme 1 (continued)

INSTITUTIONAL GROUPINGS USED IN EURO AREA MONETARY ANALYSIS TABLES		
A.3. Other resident sectors (continued)		10. Currency-exchange bureaux 11. Securities cleaning and settlement companies 12. Holdings companies that themselves carry out activities of financial auxiliaries
	2. INSURANCE CORPORATIONS AND PENSION FUNDS (S.125)	1. <i>Life and risk insurance corporations</i> 2. <i>Non-profit insurance institutions</i> 3. <i>Consortio de Compensación de Seguros</i> 4. <i>Pension funds</i>
	3. NON-FINANCIAL CORPORATIONS ³ (S.11)	
	4. HOUSEHOLDS AND NON-PROFIT INSTITUTIONS ⁴ (S.14+S.15)	
B. RESIDENTS IN OTHER EURO AREA COUNTRIES		
B.1. Monetary Financial Institutions (S.12)	1. EUROSISTEM ⁵ (except Banco de España)	
	2. OTHER MONETARY FINANCIAL INSTITUTIONS	
B.2. General government (S.13)	1. CENTRAL GOVERNMENT (S.1311)	
	2. OTHER GENERAL GOVERNMENT	1. <i>State government (S.1312)</i> 2. <i>Local government (S.1313)</i> 3. <i>Social security funds (S.1314)</i>
B.3. Other resident sectors	1. NON-MONETARY FINANCIAL CORPORATIONS ² (S123+S124)	
	2. INSURANCE CORPORATIONS AND PENSION FUNDS (S.125)	
	3. NON-FINANCIAL CORPORATIONS ³ (S.11)	
	4. HOUSEHOLDS AND NON-PROFIT INSTITUTIONS ⁴ (S.14+S.15)	
C. REST OF THE WORLD		
C.1. Banks		
C.2. Non-banks	1. GENERAL GOVERNMENT	
	2. OTHER RESIDENTS	
Memorandum item		
I. Domestic financial institutions (A.1+A.3.1+A.3.2)		
II. Financial institutions of other euro area countries (B.1+B.3.1+B.3.2)		

GENERAL NOTE: Codes after institutional groupings (S.12, S.13...) refer to the European System of Accounts 1995 (ESA 95), approved by Council Regulation (EC) No 2223/96 of 25 June 1996. **3.** Public and private. **4.** NPIs serving households. **5.** The eurosystem consists of the ECB and the national central banks of the euro area.

Esquema de sectorización 2

AGRUPACIONES INSTITUCIONALES UTILIZADAS EN LOS ESTADOS DE SUPERVISIÓN (CAPÍTULO 4)

A. SECTORES RESIDENTES

A.1. Sistema crediticio	A.1.1. BANCO DE ESPAÑA	
	A.1.2. ENTIDADES DE DEPÓSITO	A.1.2.1. Bancos A.1.2.2. Cajas de ahorros A.1.2.3. Cooperativas de crédito
	A.1.3. ESTABLECIMIENTOS FINANCIEROS DE CRÉDITO	
	A.1.4. INSTITUTO DE CRÉDITO OFICIAL	
A.2. Administraciones Públicas	A.2.1. ADMINISTRACIÓN CENTRAL	A.2.1.1. Estado A.2.1.2. Organismos de la Administración Central
	A.2.2. ADMINISTRACIONES TERRITORIALES	A.2.2.1. Comunidades Autónomas y sus Organismos A.2.2.2. Corporaciones Locales y sus Organismos
	A.2.3. ADMINISTRACIONES DE SEGURIDAD SOCIAL	
A.3. Otros sectores residentes	A.3.1. OTROS INTERMEDIARIOS FINANCIEROS, INCLUIDOS EMPRESAS DE SEGUROS Y FONDOS DE PENSIONES	
	A.3.2. AUXILIARES FINANCIEROS	
	A.3.3. SOCIEDADES NO FINANCIERAS PÚBLICAS ¹ Y PRIVADAS	
	A.3.4. PERSONAS FÍSICAS (HOGARES O FAMILIAS)	
	A.3.5. INSTITUCIONES PRIVADAS SIN FINES DE LUCRO	

B. SECTOR EXTERIOR

1. Incluye, además, los organismos autónomos comerciales y similares.

Sectorisation scheme 2

INSTITUTIONAL GROUPINGS USED IN SUPERVISORY RETURNS (CHAPTER 4)		
A. RESIDENT SECTORS		
A.1. Credit system	A.1.1. BANCO DE ESPAÑA	
	A.1.2. DEPOSIT MONEY INSTITUTIONS	A.1.2.1. <i>Private banks</i> A.1.2.2. <i>Savings banks</i> A.1.2.3. <i>Credit Co-operatives</i>
	A.1.3. SPECIALISED CREDIT INSTITUTIONS	
	A.1.4. INSTITUTO DE CRÉDITO OFICIAL (ICO)	
A.2. General Government	A.2.1. CENTRAL GOVERNMENT	A.2.1.1. <i>State</i> A.2.1.2. <i>Administrative and Similar Agencies</i>
	A.2.2. TERRITORIAL GOVERNMENTS	A.2.2.1. <i>Regional (Autonomous) Governments and their agencies</i> A.2.2.2. <i>Local Governments and their agencies</i>
	A.2.3. SOCIAL SECURITY FUNDS	
A.3. Other Resident Sectors	A.3.1. OTHER FINANCIAL INTERMEDIARIES INCLUDING INSURANCE CO. AND PENSION FUNDS	
	A.3.2. FINANCIAL AUXILIARIES	
	A.3.3. NON-FINANCIAL PUBLIC ¹ AND PRIVATE ENTERPRISES	
	A.3.4. INDIVIDUALS (HOUSEHOLDS)	
	A.3.5. NON-PROFIT PRIVATE INSTITUTIONS	
B. FOREIGN SECTOR		

¹ Including commercial and similar autonomous agencies.

Esquema de sectorización 3

AGRUPACIONES INSTITUCIONALES UTILIZADAS EN LOS CUADROS DE CONTABILIDAD NACIONAL (INCLUIDAS CUENTAS FINANCIERAS DE LA ECONOMÍA ESPAÑOLA)

S.1. ECONOMÍA NACIONAL

S.11. Sociedades no financieras

S.12. Instituciones financieras

S.121/S.122. INSTITUCIONES FINANCIERAS MONETARIAS

S.121. *Banco de España*
S.122. *Otras instituciones financieras monetarias*

S.123/S.125. INSTITUCIONES FINANCIERAS NO MONETARIAS

S.123. *Otros intermediarios financieros, excepto Empresas de seguros y fondos de pensiones*
S.124. *Auxiliares financieros*
S.125. *Empresas de seguros y fondos de pensiones*

S.13. Administraciones Públicas

S.1311. ADMINISTRACIÓN CENTRAL

S.1312. COMUNIDADES AUTÓNOMAS

S.1313. CORPORACIONES LOCALES

S.1314. ADMINISTRACIONES DE SEGURIDAD SOCIAL

S.14/S.15. Otros sectores residentes: Hogares e instituciones sin fines de lucro al servicio de los hogares

S.14. HOGARES

S.15. INSTITUCIONES SIN FINES DE LUCRO AL SERVICIO DE LOS HOGARES

S.2. RESTO DEL MUNDO

Sectorisation scheme 3

INSTITUTIONAL GROUPINGS USED IN NATIONAL ACCOUNTS (INCLUDING THE FINANCIAL ACCOUNTS OF THE SPANISH ECONOMY)		
S.1. NATIONAL ECONOMY		
S.11. Non-financial Corporations		
S.12. Financial Corporations	S.121/S.122. MONETARY FINANCIAL INSTITUTIONS	S.121. <i>Banco de España</i> S.122. <i>Other Monetary Financial Institutions</i>
	S.123/S.125. NON-MONETARY FINANCIAL INSTITUTIONS	S.123. <i>Other Financial Intermediaries, except insurance companies and pension funds</i> S.124. <i>Financial Auxiliaries</i> S.125. <i>Insurance Corporations and Pension Funds</i>
S.13. General Government	S.1311. CENTRAL GOVERNMENT	
	S.1312. REGIONAL (AUTONOMOUS) GOVERNMENTS	
	S.1313. LOCAL GOVERNMENTS	
	S.1314. SOCIAL SECURITY FUNDS	
S.14/S.15. Other resident sectors: Households and Non-profit institutions serving households	S.14. HOUSEHOLDS	
	S.15. NON-PROFIT INSTITUTIONS SERVING HOUSEHOLDS	
S.2. REST OF THE WORLD		