

# ESTADÍSTICAS DE LA ZONA DEL EURO



# ÍNDICE<sup>1</sup>

	<b>PANORÁMICA GENERAL DE LA ZONA DEL EURO</b>	
	Resumen de indicadores económicos de la zona del euro	S5
<b>I</b>	<b>ESTADÍSTICAS DE POLÍTICA MONETARIA</b>	
1.1	Estado financiero consolidado del Eurosistema	S6
1.2	Tipos de interés oficiales del BCE	S7
1.3	Operaciones de política monetaria del Eurosistema adjudicadas mediante subastas	S8
1.4	Estadísticas de reservas mínimas y de liquidez	S9
<b>2</b>	<b>DINERO, SISTEMA BANCARIO Y FONDOS DE INVERSIÓN</b>	
2.1	Balance agregado de las IFM de la zona del euro	S10
2.2	Balance consolidado de las IFM de la zona del euro	S11
2.3	Estadísticas monetarias	S12
2.4	Detalle de los préstamos concedidos por las IFM	S14
2.5	Detalle de los depósitos mantenidos en las IFM	S17
2.6	Detalle de los valores en poder de las IFM	S20
2.7	Revalorización de algunas partidas del balance de las IFM	S21
2.8	Detalle por monedas de algunas partidas del balance de las IFM	S22
2.9	Balance agregado de los fondos de inversión de la zona del euro	S24
2.10	Valores mantenidos por los fondos de inversión según sus emisores	S25
<b>3</b>	<b>CUENTAS DE LA ZONA DEL EURO</b>	
3.1	Cuentas económicas y financieras integradas por sectores institucionales	S26
3.2	Cuentas no financieras de la zona del euro	S30
3.3	Hogares	S32
3.4	Sociedades no financieras	S33
3.5	Empresas de seguros y fondos de pensiones	S34
<b>4</b>	<b>MERCADOS FINANCIEROS</b>	
4.1	Valores distintos de acciones por plazo a la emisión, residencia del emisor y moneda	S35
4.2	Valores distintos de acciones emitidos por residentes en la zona del euro por sector emisor y tipo de instrumento	S36
4.3	Tasas de crecimiento de los valores distintos de acciones emitidos por residentes en la zona del euro	S38
4.4	Acciones cotizadas emitidas por residentes en la zona del euro	S40
4.5	Tipos de interés aplicados por las IFM a los depósitos y a los préstamos denominados en euros a sectores residentes en la zona del euro	S42
4.6	Tipos de interés del mercado monetario	S44
4.7	Curvas de rendimientos de la zona del euro	S45
4.8	Índices bursátiles	S46
<b>5</b>	<b>PRECIOS, PRODUCTO, DEMANDA Y MERCADO DE TRABAJO</b>	
5.1	IAPC, otros precios y costes	S47
5.2	Producto y demanda	S50
5.3	Mercado de trabajo	S54

<sup>1</sup> Puede solicitarse más información a través de [statistics@ecb.europa.eu](mailto:statistics@ecb.europa.eu). Véase el apartado Statistical Data Warehouse, en la sección Statistics de la dirección del BCE en Internet (<http://sdw.ecb.europa.eu>), para series de datos más largas y detalladas.

<b>6</b>	<b>FINANZAS PÚBLICAS</b>	
6.1	Recursos, empleos y déficits/superávits	<b>S55</b>
6.2	Deuda	<b>S56</b>
6.3	Variaciones de la deuda	<b>S57</b>
6.4	Recursos, empleos y déficits/superávits; datos trimestrales	<b>S58</b>
6.5	Deuda trimestral y variaciones de la deuda	<b>S59</b>
<b>7</b>	<b>OPERACIONES Y POSICIONES FRENTE AL EXTERIOR</b>	
7.1	Resumen de la balanza de pagos	<b>S60</b>
7.2	Cuenta corriente y cuenta de capital	<b>S61</b>
7.3	Cuenta financiera	<b>S63</b>
7.4	Presentación monetaria de la balanza de pagos	<b>S69</b>
7.5	Comercio exterior de bienes	<b>S70</b>
<b>8</b>	<b>TIPOS DE CAMBIO</b>	
8.1	Tipos de cambio efectivos	<b>S72</b>
8.2	Tipos de cambio bilaterales	<b>S73</b>
<b>9</b>	<b>EVOLUCIÓN FUERA DE LA ZONA DEL EURO</b>	
9.1	En otros Estados miembros de la UE	<b>S74</b>
9.2	En Estados Unidos y Japón	<b>S75</b>
	<b>LISTA DE GRÁFICOS</b>	<b>S76</b>
	<b>NOTAS TÉCNICAS</b>	<b>S77</b>
	<b>NOTAS GENERALES</b>	<b>S83</b>

#### **AMPLIACIÓN DE LA ZONA DEL EURO EL 1 DE ENERO DE 2009 CON LA INCORPORACIÓN DE ESLOVAQUIA**

Salvo indicación en contrario, todas las series de datos con observaciones para el año 2009 y fechas posteriores se refieren a la Euro-16 (la zona del euro, que incluye Eslovaquia) para la serie temporal completa. En cuanto a los tipos de interés, las estadísticas monetarias y el IAPC (y, por motivos de coherencia, los componentes y las contrapartidas de M3 y los componentes del IAPC), las series estadísticas de la zona del euro comprenden los Estados miembros de la UE que hubieran adoptado el euro en el momento al que hacen referencia las estadísticas, lo que, cuando procede, se indica en los cuadros mediante una nota a pie de página. En tales casos, cuando se dispone de datos brutos, las variaciones absolutas y porcentuales para el año respectivo de incorporación a la zona del euro de Grecia (2001), Eslovenia (2007), Chipre (2008), Malta (2008) y Eslovaquia (2009), calculadas tomando como base el año anterior al año de incorporación, utilizan una serie que tiene en cuenta el impacto de la incorporación de estos países a la zona. Los datos históricos que hacen referencia a la zona del euro antes de la integración de Eslovaquia pueden consultarse en la dirección del BCE en Internet (<http://www.ecb.europa.eu/stats/services/downloads/html/index.en.html>).

#### **Símbolos utilizados en los cuadros**

“-”	Inexistencia del fenómeno considerado/ dato no aplicable
“.”	Dato no disponible por el momento
“...”	Cero o no significativo
“mm”	10 <sup>9</sup>
(p)	Cifra provisional
(d.)	Desestacionalizado
(s.d.)	Sin desestacionalizar



# PANORÁMICA GENERAL DE LA ZONA DEL EURO

## Resumen de indicadores económicos de la zona del euro

(tasas de variación interanual, salvo indicación en contrario)

### 1. Evolución monetaria y tipos de interés <sup>1)</sup>

	M1 <sup>2)</sup>	M2 <sup>2)</sup>	M3 <sup>2), 3)</sup>	M3 <sup>2), 3)</sup> Media móvil de 3 meses (centrada)	Crédito de las IFM a residentes en la zona del euro, excluidas IFM y AAPP <sup>2)</sup>	Valores distintos de acciones emitidos en euros por insti- tuciones distintas de IFM <sup>2)</sup>	Tipo de interés a 3 meses (EURIBOR; porcentaje; medias del período)	Tipo al contado a 10 años (porcentaje; fin de período) <sup>4)</sup>
	1	2	3	4	5	6	7	8
2008	2,4	9,6	9,7	-	9,5	18,9	4,64	3,69
2009	.	.	.	.	.	.	1,22	3,76
2009 I	5,3	7,3	6,1	-	4,6	26,1	2,01	3,77
II	8,0	5,5	4,4	-	2,1	27,8	1,31	3,99
III	12,3	4,5	2,8	-	0,4	25,3	0,87	3,64
IV	.	.	.	-	.	.	0,72	3,76
2009 Jul	12,2	4,7	3,0	3,1	0,6	26,9	0,97	3,74
Ago	13,6	4,6	2,6	2,5	0,1	24,0	0,86	3,68
Sep	12,8	3,6	1,8	1,6	-0,3	24,3	0,77	3,64
Oct	11,8	2,3	0,3	0,6	-0,8	23,6	0,74	3,68
Nov	12,6	1,9	-0,2	.	-0,7	19,7	0,72	3,57
Dic	.	.	.	.	.	.	0,71	3,76

### 2. Precios, producto, demanda y mercado de trabajo

	IAPC <sup>1)</sup>	Precios industriales	Costes laborales por hora	PIB real	Producción industrial excluida construcción	Utilización de la capacidad productiva en manufacturas (porcentajes)	Ocupados	Parados (% de la población activa)
	1	2	3	4	5	6	7	8
2008	3,3	6,1	3,4	0,6	-1,7	81,8	0,7	7,5
2009	.	.	.	.	.	.	.	.
2009 II	0,2	-5,7	4,3	-4,8	-18,6	70,0	-1,8	9,3
III	-0,4	-7,8	3,2	-4,0	-14,5	70,1	-2,1	9,7
IV	.	.	.	.	.	.	.	.
2009 Jul	-0,7	-8,4	-	-	-15,8	69,6	-	9,5
Ago	-0,2	-7,5	-	-	-15,1	-	-	9,6
Sep	-0,3	-7,6	-	-	-12,7	-	-	9,8
Oct	-0,1	-6,6	-	-	-10,9	70,7	-	9,9
Nov	0,5	-4,5	-	-	.	-	-	10,0
Dic	0,9	.	-	-	.	-	-	.

### 3. Balanza de pagos, activos de reserva y tipos de cambio

(mm de euros, salvo indicación en contrario)

	Balanza de pagos (flujos netos)				Activos de reserva (saldos a fin de período)	Tipos de cambio efectivos del euro: TCE-21 <sup>5)</sup> (índice: 1999 I = 100)		Tipo de cambio dólar estadounidense/ euro
	Cuenta corriente y cuenta de capital	Bienes	Inversiones directas	Inversiones de cartera		Nominal	Real (IPC)	
							7	
	1	2	3	4	5	6	7	8
2008	-133,3	-11,4	-189,0	350,5	374,2	110,5	110,1	1,4708
2009	.	.	.	.	.	111,7	110,6	1,3948
2009 I	-36,6	-7,7	-58,8	129,9	395,7	109,9	109,2	1,3029
II	-17,4	12,5	-0,6	98,1	381,5	111,1	110,2	1,3632
III	3,2	13,5	-14,9	96,6	430,9	112,1	110,9	1,4303
IV	.	.	.	.	.	113,8	112,2	1,4779
2009 Jul	10,7	12,6	8,5	-3,0	386,5	111,6	110,5	1,4088
Ago	-2,8	-1,0	2,8	46,1	428,0	111,7	110,6	1,4268
Sep	-4,6	1,9	-26,2	53,5	430,9	112,9	111,6	1,4562
Oct	-3,6	7,5	-1,5	19,2	437,9	114,3	112,8	1,4816
Nov	.	.	.	.	464,2	114,0	112,5	1,4914
Dic	.	.	.	.	.	113,0	111,4	1,4614

Fuentes: BCE, Comisión Europea (Eurostat y D. G. de Asuntos Económicos y Financieros) y Reuters.

Nota: Para más información sobre los datos, véanse los cuadros relevantes en esta sección.

- Los datos corresponden a la composición por países de la zona del euro en sus distintas etapas. Para más información, véanse las Notas Generales.
- Las tasas de variación interanual de los datos mensuales se refieren al final del período, mientras que las de los datos trimestrales y anuales se refieren a los cambios interanuales en la media del período de las series. Véanse las Notas Técnicas para más detalles.
- M3 y sus componentes excluyen las participaciones en fondos del mercado monetario y los valores distintos de acciones hasta dos años en poder de no residentes en la zona del euro.
- Basado en las curvas de rendimientos de la deuda pública de las Administraciones centrales de la zona del euro con calificación AAA. Para más información, véase la sección 4.7.
- Véanse las Notas Generales para una definición de los grupos de socios comerciales y otras informaciones.



## ESTADÍSTICAS DE POLÍTICA MONETARIA

### I. Estado financiero consolidado del Eurosistema

(millones de euros)

#### 1. Activo

	18 diciembre 2009	25 diciembre 2009	1 enero 2010	8 enero 2010
<b>Oro y derechos en oro</b>	238.147	238.147	266.919	266.919
<b>Activos en moneda extranjera frente a no residentes en la zona del euro</b>	192.094	191.909	195.480	196.138
<b>Activos en moneda extranjera frente a residentes en la zona del euro</b>	33.260	31.708	32.151	31.434
<b>Activos en euros frente a no residentes en la zona del euro</b>	15.733	15.696	15.198	16.190
<b>Préstamos en euros concedidos a entidades de crédito de la zona del euro</b>	722.935	728.584	749.906	724.030
Operaciones principales de financiación	53.574	59.221	79.293	54.652
Operaciones de financiación a plazo más largo	669.288	669.296	669.297	669.303
Operaciones temporales de ajuste	0	0	0	0
Operaciones temporales estructurales	0	0	0	0
Facilidad marginal de crédito	45	40	1.28	46
Préstamos relacionados con el ajuste de los márgenes de garantía	28	27	2	30
<b>Otros activos en euros frente a entidades de crédito de la zona del euro</b>	24.752	25.765	26.281	26.890
<b>Valores emitidos en euros por residentes en la zona del euro</b>	329.221	329.546	328.652	329.637
Valores mantenidos con fines de política monetaria	27.679	28.504	28.782	29.112
Otros valores	301.542	301.042	299.870	300.526
<b>Créditos en euros a las Administraciones Públicas</b>	36.183	36.188	36.161	36.171
<b>Otros activos</b>	250.027	254.921	254.188	252.181
<b>Total activo</b>	1.842.352	1.852.463	1.904.935	1.879.590

#### 2. Pasivo

	18 diciembre 2009	25 diciembre 2009	1 enero 2010	8 enero 2010
<b>Billetes en circulación</b>	797.502	807.191	806.522	796.391
<b>Depósitos en euros mantenidos por entidades de crédito de la zona del euro</b>	389.312	368.683	395.614	387.831
Cuentas corrientes (incluidas las reservas mínimas)	252.825	204.594	233.490	160.684
Facilidad de depósito	136.477	164.088	162.117	227.141
Depósitos a plazo	0	0	0	0
Operaciones temporales de ajuste	0	0	0	0
Depósitos relacionados con el ajuste de los márgenes de garantía	10	1	6	6
<b>Otros pasivos en euros con entidades de crédito de la zona del euro</b>	292	330	340	497
<b>Certificados de deuda emitidos</b>	0	0	0	0
<b>Depósitos en euros de otros residentes en la zona del euro</b>	113.295	133.760	129.749	123.371
<b>Pasivos en euros con no residentes en la zona del euro</b>	47.391	46.459	46.759	46.338
<b>Pasivos en moneda extranjera con residentes en la zona del euro</b>	3.310	3.703	4.032	4.710
<b>Pasivos en moneda extranjera con no residentes en la zona del euro</b>	9.345	9.567	9.616	9.560
<b>Contrapartida de los derechos especiales de giro asignados por el FMI</b>	50.906	50.906	51.249	51.249
<b>Otros pasivos</b>	165.782	166.647	167.840	166.468
<b>Cuentas de revalorización</b>	192.254	192.254	220.212	220.213
<b>Capital y reservas</b>	72.963	72.964	73.001	72.962
<b>Total pasivo</b>	1.842.352	1.852.463	1.904.935	1.879.590

Fuente: BCE.

**1.2 Tipos de interés oficiales del BCE**

(niveles en porcentaje; variaciones en puntos porcentuales)

	Con efectos desde: <sup>1)</sup>	Facilidad de depósito		Operaciones principales de financiación			Facilidad marginal de crédito	
		Nivel	Variación	Subastas a tipo fijo	Subastas a tipo variable	Variación	Nivel	Variación
				Tipo fijo	Tipo mínimo de puja			
				3	4			
1	2	3	4	5	6	7		
1999	1 Ene	2,00	-	3,00	-	-	4,50	-
	4 <sup>2)</sup>	2,75	0,75	3,00	-	...	3,25	-1,25
	22	2,00	-0,75	3,00	-	...	4,50	1,25
	9 Abr	1,50	-0,50	2,50	-	-0,50	3,50	-1,00
	5 Nov	2,00	0,50	3,00	-	0,50	4,00	0,50
2000	4 Feb	2,25	0,25	3,25	-	0,25	4,25	0,25
	17 Mar	2,50	0,25	3,50	-	0,25	4,50	0,25
	28 Abr	2,75	0,25	3,75	-	0,25	4,75	0,25
	9 Jun	3,25	0,50	4,25	-	0,50	5,25	0,50
	28 <sup>3)</sup>	3,25	...	-	4,25	...	5,25	...
	1 Sep	3,50	0,25	-	4,50	0,25	5,50	0,25
	6 Oct	3,75	0,25	-	4,75	0,25	5,75	0,25
2001	11 May	3,50	-0,25	-	4,50	-0,25	5,50	-0,25
	31 Ago	3,25	-0,25	-	4,25	-0,25	5,25	-0,25
	18 Sep	2,75	-0,50	-	3,75	-0,50	4,75	-0,50
	9 Nov	2,25	-0,50	-	3,25	-0,50	4,25	-0,50
2002	6 Dic	1,75	-0,50	-	2,75	-0,50	3,75	-0,50
2003	7 Mar	1,50	-0,25	-	2,50	-0,25	3,50	-0,25
	6 Jun	1,00	-0,50	-	2,00	-0,50	3,00	-0,50
2005	6 Dic	1,25	0,25	-	2,25	0,25	3,25	0,25
2006	8 Mar	1,50	0,25	-	2,50	0,25	3,50	0,25
	15 Jun	1,75	0,25	-	2,75	0,25	3,75	0,25
	9 Ago	2,00	0,25	-	3,00	0,25	4,00	0,25
	11 Oct	2,25	0,25	-	3,25	0,25	4,25	0,25
	13 Dic	2,50	0,25	-	3,50	0,25	4,50	0,25
2007	14 Mar	2,75	0,25	-	3,75	0,25	4,75	0,25
	13 Jun	3,00	0,25	-	4,00	0,25	5,00	0,25
2008	9 Jul	3,25	0,25	-	4,25	0,25	5,25	0,25
	8 Oct	2,75	-0,50	-	-	-	4,75	-0,50
	9 <sup>4)</sup>	3,25	0,50	-	-	-	4,25	-0,50
	15 <sup>5)</sup>	3,25	...	3,75	-	-0,50	4,25	...
	12 Nov	2,75	-0,50	3,25	-	-0,50	3,75	-0,50
	10 Dic	2,00	-0,75	2,50	-	-0,75	3,00	-0,75
2009	21 Ene	1,00	-1,00	2,00	-	-0,50	3,00	...
	11 Mar	0,50	-0,50	1,50	-	-0,50	2,50	-0,50
	8 Abr	0,25	-0,25	1,25	-	-0,25	2,25	-0,25
	13 May	0,25	...	1,00	-	-0,25	1,75	-0,50

Fuente: BCE.

- Desde el 1 de enero de 1999 hasta el 9 de marzo de 2004, la fecha se refiere a la facilidad de depósito y a la facilidad marginal de crédito. Respecto a las operaciones principales de financiación, las variaciones en el tipo de interés tienen efecto a partir de la primera operación posterior a la fecha indicada, excepto la del 18 de septiembre de 2001, que tuvo efecto el mismo día. A partir del 10 de marzo de 2004, la fecha se refiere a la facilidad de depósito, a la facilidad marginal de crédito y a las operaciones principales de financiación (las variaciones en el tipo de interés tendrán efecto a partir de la operación principal de financiación posterior a la decisión del Consejo de Gobierno), salvo indicación en contrario.
- El 22 de diciembre de 1998, el BCE anunció que, como medida excepcional, entre el 4 y el 21 de enero de 1999 se aplicaría una banda estrecha de 50 puntos básicos entre los tipos de interés de la facilidad marginal de crédito y de la facilidad de depósito, con el propósito de facilitar a los participantes en el mercado la adaptación al nuevo sistema.
- El 8 de junio de 2000, el BCE anunció que, a partir de la operación que se liquidaría el 28 de junio de 2000, las operaciones principales de financiación del Eurosistema se instrumentarían mediante subastas a tipo variable. El tipo mínimo de puja se refiere al tipo mínimo de interés al que las entidades pueden realizar sus pujas.
- Con efectos a partir del 9 de octubre de 2008, el BCE redujo la banda que determinan las facilidades permanentes de 200 puntos básicos a 100 puntos básicos en torno al tipo de interés de las operaciones principales de financiación. A partir del 21 de enero de 2009, la banda de las facilidades permanentes se volvió a situar en 200 puntos básicos.
- El 8 de octubre de 2008, el BCE anunció que, a partir de la operación que se liquidaría el 15 de octubre, las operaciones principales de financiación semanales se llevarían a cabo mediante un procedimiento de subasta a tipo de interés fijo, con adjudicación plena, al tipo de interés aplicable a las operaciones principales de financiación. Este cambio anuló la decisión anterior (adoptada el mismo día) de reducir en 50 puntos básicos el tipo mínimo de puja de las operaciones principales de financiación realizadas mediante subastas a tipo de interés variable.

### 1.3 Operaciones de política monetaria del Eurosistema adjudicadas mediante subastas <sup>1), 2)</sup> (millones de euros; tipos de interés en porcentaje)

#### 1. Operaciones principales de financiación y de financiación a plazo más largo <sup>3), 4)</sup>

Fecha de liquidación	Importe de las pujas	Número de participantes	Importe adjudicado	Subastas a tipo fijo		Subastas a tipo variable			Vencimiento a [...] días
				Tipo fijo	Tipo mínimo de puja	Tipo marginal <sup>5)</sup>	Tipo medio ponderado		
	1	2	3	4	5	6	7	8	
<b>Operaciones principales de financiación</b>									
2009 16 Sep	87.800	318	87.800	1,00	-	-	-	7	
23	85.004	332	85.004	1,00	-	-	-	7	
30	66.767	244	66.767	1,00	-	-	-	7	
7 Oct	62.620	224	62.620	1,00	-	-	-	7	
14	61.565	218	61.565	1,00	-	-	-	7	
21	49.803	224	49.803	1,00	-	-	-	7	
28	48.660	188	48.660	1,00	-	-	-	7	
4 Nov	46.201	170	46.201	1,00	-	-	-	7	
11	51.250	160	51.250	1,00	-	-	-	7	
18	52.580	177	52.580	1,00	-	-	-	7	
25	59.066	168	59.066	1,00	-	-	-	7	
2 Dic	58.128	137	58.128	1,00	-	-	-	6	
8	55.779	111	55.779	1,00	-	-	-	8	
16	52.899	125	52.899	1,00	-	-	-	7	
23	58.575	109	58.575	1,00	-	-	-	7	
30	78.647	132	78.647	1,00	-	-	-	7	
2010 6 Ene	54.023	100	54.023	1,00	-	-	-	7	
13	60.077	102	60.077	1,00	-	-	-	7	
<b>Operaciones de financiación a plazo más largo</b>									
2009 8 Oct	1.128	8	1.128	1,00	-	-	-	98	
8	2.368	22	2.368	1,00	-	-	-	182	
14	7.741	19	7.741	1,00	-	-	-	28	
29	3.284	25	3.284	1,00	-	-	-	91	
11 Nov	2.536	12	2.536	1,00	-	-	-	27	
12	10.794	9	10.794	1,00	-	-	-	91	
12	782	21	782	1,00	-	-	-	182	
26	2.065	19	2.065	1,00	-	-	-	91	
8 Dic	2.655	8	2.655	1,00	-	-	-	43	
10	2.933	9	2.933	1,00	-	-	-	91	
10	1.728	21	1.728	1,00	-	-	-	182	
17	2.558	21	2.558	1,00	-	-	-	105	
17 <sup>6)</sup>	96.937	224	96.937	-	-	-	-	371	

#### 2. Otras operaciones de subasta

Fecha de liquidación	Tipo de operación	Importe de las pujas	Número de participantes	Importe adjudicado	Subastas a tipo fijo		Subastas a tipo variable			Vencimiento a [...] días
					Tipo fijo	Tipo mínimo de puja	Tipo máximo de puja	Tipo marginal <sup>5)</sup>	Tipo medio ponderado	
	1	2	3	4	5	6	7	8	9	10
2008 9 Oct	Operaciones temporales	24.682	99	24.682	3,75	-	-	-	-	6
11 Nov	Captación de depósitos a plazo fijo	149.656	117	79.940	-	-	3,75	3,60	3,51	1
9 Dic	Captación de depósitos a plazo fijo	152.655	95	137.456	-	-	3,25	3,05	2,94	1
2009 20 Ene	Captación de depósitos a plazo fijo	143.835	103	140.013	-	-	2,50	2,30	2,15	1
10 Feb	Captación de depósitos a plazo fijo	130.435	119	129.135	-	-	2,00	1,80	1,36	1
10 Mar	Captación de depósitos a plazo fijo	111.502	119	110.832	-	-	2,00	1,80	1,52	1
7 Abr	Operaciones temporales	105.486	114	103.876	-	-	1,50	1,30	1,12	1
12 May	Captación de depósitos a plazo fijo	109.091	128	108.056	-	-	1,25	1,05	0,93	1
9 Jun	Captación de depósitos a plazo fijo	91.551	101	57.912	-	-	1,00	0,80	0,77	1
7 Jul	Captación de depósitos a plazo fijo	279.477	165	275.986	-	-	1,00	0,80	0,64	1
11 Ago	Captación de depósitos a plazo fijo	238.847	159	238.345	-	-	1,00	0,80	0,70	1
8 Sep	Captación de depósitos a plazo fijo	196.299	157	195.099	-	-	1,00	0,80	0,73	1
13 Oct	Captación de depósitos a plazo fijo	170.131	160	169.680	-	-	1,00	0,80	0,74	1
10 Nov	Captación de depósitos a plazo fijo	191.883	165	191.379	-	-	1,00	0,80	0,76	1
7 Dic	Captación de depósitos a plazo fijo	130.896	147	129.709	-	-	1,00	0,80	0,76	1

Fuente: BCE.

- Los datos pueden ser ligeramente diferentes a los que aparecen en la sección 1.1, debido a operaciones que han sido adjudicadas, pero no se han liquidado.
- Con efectos a partir de abril de 2002, las operaciones desdobladas (*split tender operations*), es decir, las operaciones con vencimiento a una semana ejecutadas mediante subastas estándar en paralelo a una operación principal de financiación, se clasifican como operaciones principales de financiación. Para las operaciones desdobladas ejecutadas antes de ese mes, véase el cuadro 2 en la sección 1.3.
- El 8 de junio de 2000, el BCE anunció que, a partir de la operación que se liquidaría el 28 de junio de 2000, las operaciones principales de financiación del Eurosistema se ejecutarían a través de subastas a tipo variable. El tipo mínimo de puja se refiere al tipo de interés mínimo al que las entidades puedan realizar sus pujas.
- El 8 de octubre de 2008, el BCE anunció que, a partir de la operación que se liquidaría el 15 de octubre, las operaciones principales de financiación semanales se llevarían a cabo mediante un procedimiento de subasta a tipo de interés fijo, con adjudicación plena, al tipo de interés aplicable a las operaciones principales de financiación.
- En las operaciones de inyección (absorción) de liquidez, el tipo marginal se refiere al tipo de interés más bajo (más alto) al que se aceptan las pujas.
- En la última operación de financiación a plazo más largo con vencimiento a un año, que se liquidó el 17 de diciembre de 2009, el tipo al que se cubrieron todas las pujas estaba indicado con la media de los tipos mínimo de puja de las operaciones principales de financiación que se llevaron a cabo durante la vida de esta operación.

**1.4 Estadísticas de reservas mínimas y de liquidez**

(mm de euros; medias de los períodos de las posiciones diarias, salvo indicación en contrario; tipos de interés en porcentaje)

**1. Base de reservas de las entidades de crédito sujetas a reservas mínimas**

Pasivos computables en: <sup>1)</sup>	Total	Pasivos a los que se aplica un coeficiente de reservas del 2%			Pasivos a los que se aplica un coeficiente de reservas nulo	
		Depósitos a la vista y depósitos a plazo o disponibles con preaviso hasta 2 años	Valores distintos de acciones hasta 2 años	Depósitos a plazo o disponibles con preaviso a más de 2 años	Cesiones temporales	Valores distintos de acciones a más de 2 años
	1	2	3	4	5	6
2007	17.394,7	9.438,8	815,0	2.143,1	1.364,0	3.633,9
2008	18.169,6	10.056,8	848,7	2.376,9	1.243,5	3.643,7
2009 Jun	18.518,3	10.003,9	818,8	2.432,6	1.207,0	4.056,0
Jul	18.432,9	9.891,2	818,9	2.436,0	1.204,6	4.082,1
Ago	18.319,0	9.817,8	799,7	2.427,1	1.172,3	4.102,1
Sep	18.280,1	9.752,0	786,1	2.453,9	1.206,6	4.081,5
Oct	18.260,1	9.766,9	763,3	2.420,9	1.224,8	4.084,2

**2. Reservas mantenidas**

Período de mantenimiento que finaliza en:	Reservas obligatorias	Cuentas corrientes de las entidades de crédito	Exceso de reservas	Incumplimientos	Tipos de interés de las reservas mínimas
	1	2	3	4	5
2008	217,2	218,7	1,5	0,0	3,25
2009	210,2	211,4	1,2	0,0	1,00
2009 11 Ago	216,0	216,9	0,9	0,0	1,00
8 Sep	215,9	216,9	1,0	0,0	1,00
13 Oct	213,7	214,7	1,1	0,0	1,00
10 Nov	211,8	212,8	1,0	0,0	1,00
7 Dic	210,2	211,4	1,2	0,0	1,00
2010 19 Ene	210,1	.	.	.	.

**3. Liquidez**

Período de mantenimiento que finaliza en:	Factores de inyección de liquidez					Factores de absorción de liquidez					Cuentas corrientes de entidades de crédito	Base monetaria
	Operaciones de política monetaria del Eurosistema											
	Activos netos en oro y moneda extranjera del Eurosistema	Operaciones principales de financiación	Operaciones de financiación a plazo más largo	Facilidad marginal de crédito	Otras operaciones de inyección de liquidez <sup>2)</sup>	Facilidad de depósito	Otras operaciones de absorción de liquidez <sup>3)</sup>	Billetes en circulación	Depósitos de la Administración Central en el Eurosistema	Otros factores (neto)		
1	2	3	4	5	6	7	8	9	10	11	12	
2008	580,5	337,3	457,2	2,7	0,0	200,9	4,9	731,1	107,8	114,3	218,7	1.150,7
2009	407,6	55,8	593,4	0,7	24,6	65,7	9,9	775,2	150,1	-130,2	211,4	1.052,3
2009 7 Jul	457,1	221,4	504,9	1,3	0,0	119,7	9,9	763,1	137,9	-65,1	219,2	1.102,0
11 Ago	433,6	94,1	694,0	0,3	2,8	185,1	22,1	770,8	133,9	-103,9	216,9	1.172,8
8 Sep	427,6	74,8	645,4	0,3	8,4	136,7	18,5	769,1	125,7	-110,4	216,9	1.122,7
13 Oct	421,4	79,1	616,9	0,3	14,3	109,6	12,9	768,8	139,0	-113,1	214,7	1.093,1
10 Nov	413,0	52,3	626,1	0,3	20,1	86,5	12,0	770,7	148,7	-118,9	212,8	1.070,0
7 Dic	407,6	55,8	593,4	0,7	24,6	65,7	9,9	775,2	150,1	-130,2	211,4	1.052,3

Fuente: BCE.

1) Fin de período.

 2) Incluye la liquidez proporcionada en el marco del programa de adquisiciones de bonos garantizados (*covered bonds*) del Eurosistema.

 3) Incluye la liquidez absorbida como resultado de las operaciones de *swaps* de divisas del Eurosistema. Para más información, véase <http://www.ecb.europa.eu/mopo/liq/html/index.en.html>.





## DINERO, SISTEMA BANCARIO Y FONDOS DE INVERSIÓN

### 2.1 Balance agregado de las IFM de la zona del euro <sup>1)</sup>

(mm de euros; saldos vivos a fin de período)

#### 1. Activo

	Total	Préstamos y créditos a residentes en la zona del euro			Valores distintos de acciones emitidos por residentes en la zona del euro				Particip. emitidas por FMM <sup>2)</sup>	Acciones y participac. emitidas por residentes en la zona del euro	Activos frente a no residentes en la zona del euro	Activo fijo	Resto de activos	
		Total	AAPP	Otros residentes en la zona del euro	IFM	Total	AAPP	Otros sectores residentes						IFM
	1	2	3	4	5	6	7	8	9	10	11	12	13	14
<b>Eurosistema</b>														
2007	2.046,2	1.031,7	17,8	0,6	1.013,3	268,6	225,1	1,9	41,6	-	17,4	395,3	15,2	318,0
2008	2.982,9	1.809,4	18,6	0,6	1.790,1	350,8	308,0	2,4	40,3	-	14,4	476,7	15,7	316,1
2009 I	2.783,6	1.555,3	18,7	0,7	1.535,9	374,1	322,7	2,5	48,9	-	13,9	490,2	15,7	334,3
II	2.893,4	1.671,5	17,7	0,7	1.653,1	385,4	327,0	2,7	55,7	-	15,0	480,7	16,4	324,4
2009 Jul	2.734,4	1.500,7	17,7	0,7	1.482,4	391,8	327,8	3,0	60,9	-	15,3	483,6	16,5	326,6
Ago	2.723,6	1.451,3	17,6	0,7	1.433,1	400,6	332,1	3,3	65,3	-	15,7	518,4	16,4	321,2
Sep	2.746,8	1.465,9	17,6	0,7	1.447,7	408,4	336,0	3,3	69,2	-	16,1	517,5	16,6	322,2
Oct	2.693,0	1.405,3	17,6	0,7	1.387,1	410,6	333,7	3,6	73,3	-	16,0	529,4	16,6	315,0
Nov <sup>3)</sup>	2.659,4	1.340,1	17,6	0,7	1.321,9	416,1	334,3	3,7	78,2	-	16,1	555,8	16,6	314,7
<b>IFM, excluido el Eurosistema</b>														
2007	29.440,2	16.893,0	954,5	10.144,3	5.794,2	3.890,6	1.197,1	953,2	1.740,3	93,5	1.293,8	4.878,9	205,7	2.184,7
2008	31.835,8	18.052,0	967,7	10.771,7	6.312,6	4.630,9	1.244,7	1.406,7	1.979,5	98,7	1.199,5	4.754,3	211,4	2.888,9
2009 I	31.750,6	17.913,7	970,6	10.815,0	6.128,1	4.920,1	1.387,3	1.446,9	2.085,8	104,1	1.185,5	4.545,7	215,0	2.866,5
II	31.815,0	18.050,7	998,2	10.836,2	6.216,3	5.085,8	1.466,2	1.496,1	2.123,5	95,6	1.198,9	4.431,3	215,0	2.737,8
2009 Jul	31.720,2	17.945,9	998,9	10.799,5	6.147,6	5.110,5	1.475,8	1.493,9	2.140,8	95,3	1.204,8	4.390,3	215,8	2.757,5
Ago	31.498,3	17.783,0	1.003,8	10.734,8	6.044,4	5.104,0	1.475,6	1.492,8	2.135,6	94,8	1.213,0	4.343,4	215,9	2.744,3
Sep	31.274,2	17.665,6	994,3	10.770,5	5.900,9	5.115,4	1.504,9	1.491,9	2.118,6	90,6	1.222,0	4.266,6	216,3	2.697,6
Oct	31.207,7	17.649,0	1.014,3	10.724,2	5.910,5	5.102,3	1.517,5	1.490,0	2.094,9	88,7	1.225,2	4.263,5	217,1	2.661,9
Nov <sup>3)</sup>	31.330,9	17.664,0	1.007,6	10.752,8	5.903,6	5.106,3	1.519,4	1.489,1	2.097,8	88,2	1.239,1	4.243,8	218,1	2.771,6

#### 2. Pasivo

	Total	Efectivo en circulación	Depósitos de residentes en la zona del euro			Participaciones emitidas por fondos del mercado monetario <sup>3)</sup>	Valores distintos de acciones y participaciones <sup>4)</sup>	Capital y reservas	Otros pasivos frente a no residentes en la zona del euro	Resto de pasivos	
			Total	Administración Central	Otras AAPP y otros sectores residentes						IFM
	1	2	3	4	5	6	7	8	9	10	11
<b>Eurosistema</b>											
2007	2.046,2	697,0	714,7	23,9	19,1	671,8	-	0,1	238,0	113,9	282,5
2008	2.982,9	784,7	1.217,5	68,8	16,6	1.132,1	-	0,1	273,8	377,8	329,0
2009 I	2.783,6	768,9	1.114,9	135,6	23,3	956,0	-	0,1	296,4	296,0	307,4
II	2.893,4	785,9	1.257,5	125,1	23,6	1.108,7	-	0,1	283,3	202,6	364,0
2009 Jul	2.734,4	795,1	1.106,7	128,2	20,2	958,2	-	0,1	286,7	187,1	358,8
Ago	2.723,6	790,0	1.097,0	124,0	21,7	951,3	-	0,1	288,6	177,2	370,8
Sep	2.746,8	789,7	1.149,0	138,4	23,0	987,6	-	0,1	292,7	154,1	361,1
Oct	2.693,0	794,1	1.095,2	152,8	26,0	916,4	-	0,1	297,3	144,9	361,4
Nov <sup>3)</sup>	2.659,4	798,7	1.037,0	129,3	27,7	880,0	-	0,1	321,4	143,9	358,4
<b>IFM, excluido el Eurosistema</b>											
2007	29.440,2	-	15.081,8	126,9	8.867,4	6.087,5	754,1	4.630,9	1.683,6	4.538,6	2.751,1
2008	31.835,8	-	16.741,8	190,8	9.689,8	6.861,2	825,1	4.848,3	1.767,2	4.402,7	3.250,6
2009 I	31.750,6	-	16.597,4	216,2	9.772,1	6.609,1	885,2	4.936,1	1.778,2	4.349,8	3.203,7
II	31.815,0	-	16.771,6	227,1	9.917,5	6.626,9	837,5	4.984,9	1.839,8	4.236,9	3.144,2
2009 Jul	31.720,2	-	16.605,9	170,0	9.888,0	6.547,8	853,6	5.008,7	1.854,3	4.198,7	3.199,0
Ago	31.498,3	-	16.444,2	148,9	9.873,2	6.422,2	854,4	5.004,0	1.875,4	4.133,9	3.186,4
Sep	31.274,2	-	16.348,5	156,7	9.903,8	6.287,9	831,4	4.961,6	1.879,4	4.084,9	3.168,5
Oct	31.207,7	-	16.323,4	164,8	9.877,7	6.280,8	823,8	4.928,3	1.883,6	4.093,6	3.155,0
Nov <sup>3)</sup>	31.330,9	-	16.356,0	174,8	9.900,5	6.280,7	809,7	4.930,9	1.896,4	4.073,3	3.264,6

Fuente: BCE.

1) Los datos corresponden a la composición por países de la zona del euro en sus distintas etapas. Para más información, véanse las Notas Generales.

2) Importes emitidos por residentes en la zona del euro. Los importes emitidos por no residentes están incluidos en «Activos frente a no residentes en la zona del euro».

3) Saldo mantenidos por residentes en la zona del euro.

4) Los saldos de valores distintos de acciones y participaciones hasta dos años en poder de no residentes están incluidos en «Otros pasivos frente a no residentes en la zona del euro».

**2.2 Balance consolidado de las IFM de la zona del euro <sup>1)</sup>**

(mm de euros; saldos vivos a fin de período; operaciones durante el período)

**1. Activo**

	Total	Préstamos y créditos a residentes en la zona del euro			Valores distintos de acciones emitidos por residentes en la zona del euro			Acciones y particip. emitidas por residentes en la zona del euro	Activos frente a no residentes en la zona del euro	Activo fijo	Resto de activos
		Total	AAPP	Otros residentes en la zona del euro	Total	AAPP	Otros residentes en la zona del euro				
	1	2	3	4	5	6	7	8	9	10	11
Saldos vivos											
2007	22.316,2	11.117,3	972,3	10.144,9	2.377,3	1.422,2	955,1	882,2	5.274,2	220,9	2.444,3
2008	24.108,0	11.758,6	986,3	10.772,3	2.961,8	1.552,7	1.409,1	786,1	5.231,0	227,1	3.143,3
2009 I	24.152,9	11.804,9	989,3	10.815,6	3.159,5	1.710,1	1.449,4	770,0	5.035,9	230,7	3.151,9
II	24.080,1	11.852,7	1.015,9	10.836,8	3.292,1	1.793,2	1.498,9	780,7	4.911,9	231,3	3.011,3
2009 Jul	24.035,6	11.816,7	1.016,6	10.800,1	3.300,6	1.803,7	1.496,9	777,7	4.873,9	232,3	3.034,5
Ago	23.945,6	11.756,8	1.021,4	10.735,4	3.303,8	1.807,7	1.496,0	774,2	4.861,8	232,4	3.016,6
Sep	23.897,6	11.783,0	1.011,9	10.771,1	3.336,1	1.840,9	1.495,2	790,7	4.784,1	232,9	2.970,8
Oct	23.849,2	11.756,7	1.031,8	10.724,9	3.344,9	1.851,2	1.493,6	792,7	4.793,0	233,6	2.928,3
Nov <sup>(p)</sup>	24.009,5	11.778,6	1.025,2	10.753,4	3.346,4	1.853,7	1.492,7	812,7	4.799,6	234,7	3.037,6
Operaciones											
2007	2.572,2	1.014,5	-9,9	1.024,4	232,2	-46,3	278,5	55,5	806,6	-0,5	464,4
2008	1.598,3	597,9	12,4	585,5	372,5	58,1	314,5	-56,1	-81,6	-2,2	768,9
2009 I	-139,8	7,4	2,0	5,4	178,9	141,9	37,0	-4,3	-274,1	2,1	-49,8
II	-224,3	68,5	27,0	41,5	144,2	89,3	54,8	6,0	-63,1	0,6	-381,5
III	-156,0	-49,2	-3,9	-45,3	32,6	39,5	-6,9	-6,2	-91,9	1,8	-42,9
2009 Jul	-49,5	-29,5	0,7	-30,2	3,2	6,2	-3,0	-7,0	-39,2	1,2	21,9
Ago	-102,0	-56,9	4,8	-61,7	1,9	3,5	-1,6	-7,1	-22,9	0,1	-17,2
Sep	-4,5	37,2	-9,4	46,6	27,5	29,8	-2,4	7,9	-29,7	0,5	-47,6
Oct	-37,4	-18,6	20,0	-38,6	7,7	11,4	-3,7	3,6	13,5	0,8	-44,3
Nov <sup>(p)</sup>	153,1	25,8	-4,9	30,7	0,8	1,1	-0,3	12,6	5,0	1,0	107,9

**2. Pasivo**

	Total	Efectivo en circulación	Depósitos de la Administración Central	Depósitos de otras AAPP y otros sectores residentes	Participaciones emitidas por fondos del mercado monetario <sup>2)</sup>	Valores distintos de acciones y participaciones <sup>3)</sup>	Capital y reservas	Otros pasivos frente a no residentes en la zona del euro	Resto de pasivos	Discrepancias de pasivos entre IFM con respecto a los activos
Saldos vivos										
2007	22.316,2	638,6	150,8	8.886,5	660,4	2.849,1	1.492,7	4.652,5	3.033,6	-48,2
2008	24.108,0	722,9	259,6	9.706,5	726,1	2.828,6	1.613,3	4.780,5	3.579,6	-109,5
2009 I	24.152,9	719,9	351,8	9.795,4	780,8	2.801,4	1.645,2	4.645,9	3.511,1	-98,9
II	24.080,1	735,0	352,3	9.941,1	741,7	2.805,9	1.690,0	4.439,5	3.508,2	-133,9
2009 Jul	24.035,6	745,5	298,2	9.908,3	758,0	2.807,1	1.698,6	4.385,8	3.557,8	-123,9
Ago	23.945,6	741,2	272,8	9.894,9	759,3	2.803,2	1.709,6	4.311,1	3.557,1	-104,0
Sep	23.897,6	740,6	295,1	9.926,8	740,5	2.774,0	1.724,7	4.239,0	3.529,6	-73,0
Oct	23.849,2	745,4	317,6	9.903,8	734,9	2.760,3	1.732,4	4.238,5	3.516,4	-100,4
Nov <sup>(p)</sup>	24.009,5	750,1	304,0	9.928,2	721,2	2.755,0	1.775,4	4.217,1	3.623,0	-64,8
Operaciones										
2007	2.572,2	45,8	-13,4	838,7	54,5	269,3	150,2	847,6	450,0	-70,7
2008	1.598,3	83,3	106,1	603,8	29,8	-30,1	142,3	93,3	595,3	-25,6
2009 I	-139,8	-4,3	89,3	32,8	55,8	-37,4	17,6	-212,8	-93,5	12,8
II	-224,3	15,0	0,5	154,1	-20,0	18,1	53,5	-167,7	-240,0	-37,9
III	-156,0	5,7	-45,7	-1,1	-2,4	-15,4	15,0	-122,8	-50,2	60,9
2009 Jul	-49,5	10,5	-54,1	-32,6	16,0	0,4	2,5	-50,7	42,7	15,8
Ago	-102,0	-4,3	-14,0	-10,9	1,1	2,2	5,9	-49,2	-50,1	17,3
Sep	-4,5	-0,5	22,3	42,5	-19,5	-18,0	6,6	-22,8	-42,9	27,7
Oct	-37,4	4,8	22,5	-8,1	-4,8	-11,0	4,9	9,2	-26,8	-28,1
Nov <sup>(p)</sup>	153,1	4,7	-13,6	13,8	-15,5	0,5	21,4	2,7	104,4	34,7

Fuente: BCE.

- Los datos corresponden a la composición por países de la zona del euro en sus distintas etapas. Para más información, véanse las Notas Generales.
- Saldos mantenidos por residentes en la zona del euro.
- Los saldos de valores distintos de acciones y participaciones hasta dos años en poder de no residentes están incluidos en «Otros pasivos frente a no residentes en la zona del euro».

## 2.3 Estadísticas monetarias <sup>1)</sup>

(mm de euros y tasas de crecimiento interanual; datos desestacionalizados; saldos vivos y tasas de crecimiento interanual a fin de período; operaciones realizadas en el período)

### 1. Agregados monetarios <sup>2)</sup> y contrapartidas

	M3				M3 Media móvil de 3 meses (centrada)	Pasivos financieros a más largo plazo	Crédito a las AAPP	Crédito a otros residentes en la zona del euro			Activos netos frente a no residentes en la zona del euro <sup>3)</sup>	
	M2		M3-M2	Prestamos				Pro memoria: Préstamos ajustados por ventas y titulaciones <sup>4)</sup>				
	M1	M2-M1							3	4		5
<b>Saldos vivos</b>												
2007	3.830,5	3.509,8	7.340,3	1.305,6	8.645,9	-	5.968,3	2.416,4	12.009,7	10.161,9	-	596,0
2008	3.974,2	4.035,5	8.009,7	1.376,8	9.386,5	-	6.294,2	2.562,3	12.989,5	10.788,1	-	423,4
2009 I	4.118,8	3.956,5	8.075,3	1.310,9	9.386,2	-	6.443,4	2.687,5	13.034,1	10.813,5	-	389,9
II	4.236,8	3.894,4	8.131,2	1.275,4	9.406,6	-	6.550,8	2.792,5	13.077,8	10.810,1	-	473,9
2009 Jul	4.332,6	3.846,5	8.179,1	1.249,7	9.428,8	-	6.577,8	2.815,3	13.048,8	10.767,3	-	488,1
Ago	4.399,1	3.822,8	8.221,8	1.214,8	9.436,6	-	6.634,7	2.845,0	13.055,5	10.761,4	-	564,6
Sep	4.402,7	3.784,3	8.187,1	1.228,5	9.415,6	-	6.650,3	2.870,3	13.080,6	10.762,8	-	551,1
Oct	4.484,0	3.730,7	8.214,7	1.184,6	9.399,2	-	6.638,8	2.895,7	13.035,3	10.738,3	-	536,8
Nov <sup>(p)</sup>	4.462,1	3.711,6	8.173,7	1.166,0	9.339,7	-	6.728,4	2.881,9	13.064,2	10.753,5	-	560,8
<b>Operaciones</b>												
2007	148,7	529,7	678,4	221,4	899,8	-	469,1	-59,6	1.361,7	1.028,2	1.119,6	-42,8
2008	125,3	484,8	610,1	46,5	656,7	-	169,2	70,4	839,3	584,2	746,1	-176,3
2009 I	109,0	-95,6	13,5	-62,1	-48,6	-	115,4	108,8	15,2	-12,6	8,9	-34,3
II	137,7	-71,5	66,1	-18,1	48,0	-	129,5	111,6	64,8	16,8	36,0	106,2
III	167,5	-100,9	66,6	-49,2	17,4	-	99,9	69,7	3,4	-27,0	-23,7	35,4
2009 Jul	95,7	-47,7	48,0	-26,8	21,2	-	20,9	18,6	-27,5	-36,3	-34,7	10,1
Ago	67,3	-22,9	44,4	-35,3	9,1	-	58,7	29,2	5,2	-3,0	2,3	40,3
Sep	4,5	-30,3	-25,8	12,9	-12,9	-	20,3	21,9	25,6	12,3	8,7	-15,0
Oct	81,6	-52,6	29,0	-43,9	-14,9	-	2,9	26,6	-38,1	-16,8	-12,2	-19,3
Nov <sup>(p)</sup>	-21,2	-18,4	-39,6	-19,1	-58,7	-	60,4	-13,4	24,1	17,3	16,0	-1,7
<b>Tasas de crecimiento</b>												
2007 Dic	4,0	17,9	10,2	20,2	11,6	11,9	8,6	-2,6	12,8	11,2	12,1	-42,8
2008 Dic	3,3	13,7	8,3	3,5	7,5	7,1	2,8	2,9	7,0	5,7	7,2	-176,3
2009 Mar	6,0	6,5	6,2	-1,1	5,1	5,3	4,2	7,6	4,6	3,1	4,7	-128,2
Jun	9,4	0,4	4,9	-4,0	3,6	3,5	5,2	10,7	2,9	1,4	2,7	126,0
2009 Jul	12,2	-2,7	4,7	-6,7	3,0	3,1	5,2	10,9	1,9	0,6	1,8	143,8
Ago	13,6	-4,1	4,6	-9,3	2,6	2,5	5,5	11,5	1,1	0,1	1,3	172,7
Sep	12,8	-5,3	3,6	-8,8	1,8	1,6	5,6	13,6	1,0	-0,3	0,9	138,1
Oct	11,8	-7,2	2,3	-11,8	0,3	0,6	6,5	15,2	0,5	-0,8	0,3	62,3
Nov <sup>(p)</sup>	12,6	-8,6	1,9	-12,9	-0,2	.	6,9	13,3	0,4	-0,7	0,1	58,3

### CI Agregados monetarios <sup>1)</sup>

(tasas de crecimiento interanual; datos desestacionalizados)

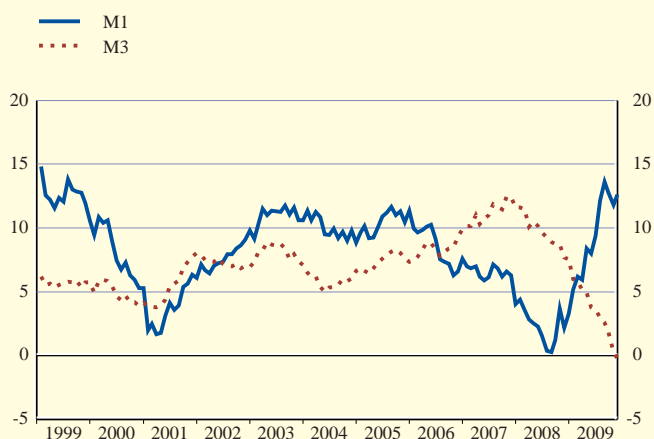

### C2 Contrapartidas <sup>1)</sup>

(tasas de crecimiento interanual; datos desestacionalizados)

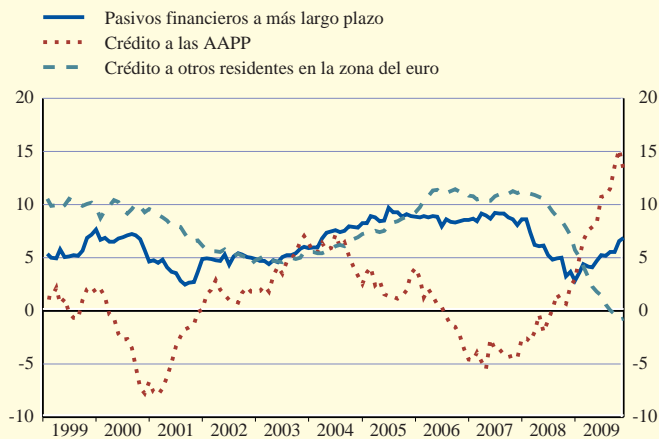

Fuente: BCE.

- Los datos corresponden a la composición por países de la zona del euro en sus distintas etapas. Para más información, véanse las Notas Generales. Las tasas de crecimiento interanual y otras tasas de crecimiento a más corto plazo de algunas variables pueden consultarse en <http://www.ecb.europa.eu/stats/money/aggregates/aggr/html/index.en.html>.
- Pasivos monetarios de las IFM y de la Administración Central (Correos, Tesoro, etc.) frente a los sectores residentes distintos de IFM, excluida la Administración Central. Véase el Glosario para la definición de M1, M2 y M3.
- En la sección «Tasas de crecimiento», los valores son la suma de operaciones correspondientes a los 12 meses que finalizan en el período indicado.
- Ajuste por préstamos dados de baja del balance de las IFM por ventas o titulaciones.

## 2.3 Estadísticas monetarias <sup>1)</sup>

(mm de euros y tasas de crecimiento interanual; datos desestacionalizados; saldos vivos y tasas de crecimiento interanual a fin de período; operaciones realizadas en el período)

### 2. Componentes de los agregados monetarios y de los pasivos financieros a más largo plazo

	Efectivo en circulación	Depósitos a la vista	Depósitos a plazo hasta 2 años	Depósitos disponibles con preaviso hasta 3 meses	Cesiones temporales	Particip. en fondos del mercado monetario	Valores distintos de acciones hasta 2 años	Valores distintos de acciones a más de 2 años	Depósitos disponibles con preaviso superior a 3 meses	Depósitos a plazo superior a 2 años	Capital y reservas
	1	2	3	4	5	6	7	8	9	10	11
Saldos vivos											
2007	625,6	3.204,9	1.969,3	1.540,5	307,6	685,9	312,2	2.549,6	119,3	1.812,8	1.486,6
2008	709,9	3.264,3	2.468,5	1.567,0	354,3	755,6	266,8	2.575,5	121,2	1.990,7	1.606,7
2009 I	727,5	3.391,4	2.314,8	1.641,8	340,6	776,0	194,4	2.607,8	124,2	2.071,8	1.639,5
II	734,2	3.502,6	2.199,6	1.694,8	351,3	742,2	182,0	2.607,9	129,4	2.118,4	1.695,1
2009 Jul	733,6	3.599,0	2.125,3	1.721,2	328,9	747,0	173,8	2.618,7	130,9	2.133,9	1.694,3
Ago	742,8	3.656,3	2.080,9	1.741,9	308,2	747,1	159,4	2.636,8	132,2	2.151,3	1.714,3
Sep	747,3	3.655,4	2.025,0	1.759,4	326,9	750,8	150,8	2.622,2	133,5	2.174,9	1.719,7
Oct	745,2	3.738,8	1.946,2	1.784,5	300,6	744,7	139,3	2.613,4	134,9	2.161,1	1.729,5
Nov <sup>(p)</sup>	753,6	3.708,5	1.918,2	1.793,5	310,3	726,6	129,1	2.626,4	134,0	2.188,1	1.779,9
Operaciones											
2007	46,7	102,1	582,2	-52,5	42,1	58,7	120,6	149,5	9,7	160,4	149,5
2008	83,3	42,0	464,8	20,0	48,0	33,3	-34,7	6,2	0,6	20,6	141,8
2009 I	16,2	92,9	-170,0	74,4	-13,8	21,5	-69,7	19,1	2,2	75,5	18,5
II	6,8	130,9	-125,3	53,8	10,9	-15,0	-14,0	15,3	4,5	45,3	64,4
III	13,1	154,4	-165,6	64,7	-24,3	7,4	-32,4	32,0	4,1	58,9	4,8
2009 Jul	-0,6	96,3	-74,2	26,5	-22,4	4,5	-9,0	10,8	1,5	15,5	-6,9
Ago	9,2	58,1	-43,6	20,7	-20,6	-0,2	-14,5	24,2	1,3	18,3	14,9
Sep	4,6	-0,1	-47,8	17,5	18,7	3,0	-8,9	-3,0	1,3	25,2	-3,1
Oct	-2,2	83,8	-77,8	25,1	-26,3	-5,3	-12,3	-5,3	1,5	-0,3	7,0
Nov <sup>(p)</sup>	8,5	-29,6	-27,4	9,0	9,7	-19,9	-8,9	17,6	-0,9	14,9	28,8
Tasas de crecimiento											
2007 Dic	8,1	3,3	41,3	-3,4	15,8	9,2	62,1	6,3	9,5	9,7	11,4
2008 Dic	13,3	1,3	23,4	1,3	15,5	4,8	-11,6	0,3	0,5	1,1	9,7
2009 Mar	13,8	4,4	6,6	6,6	8,2	4,1	-26,9	0,7	3,7	4,9	9,1
Jun	12,8	8,7	-6,1	10,3	5,3	2,8	-33,7	0,2	9,3	6,4	12,1
2009 Jul	12,5	12,1	-12,1	12,2	-3,5	3,8	-38,3	-0,1	10,9	7,2	11,2
Ago	13,2	13,7	-15,2	13,6	-7,9	1,9	-41,9	0,5	12,8	7,8	10,7
Sep	12,5	12,8	-17,8	14,9	-2,9	3,1	-47,2	0,7	15,0	9,4	8,4
Oct	6,5	12,9	-21,6	16,2	-11,8	2,7	-50,3	3,4	14,3	9,6	7,3
Nov <sup>(p)</sup>	6,8	13,8	-23,8	16,3	-6,3	-1,0	-53,0	4,1	11,4	10,2	6,9

### C3 Componentes de los agregados monetarios <sup>1)</sup>

(tasas de crecimiento interanual; datos desestacionalizados)

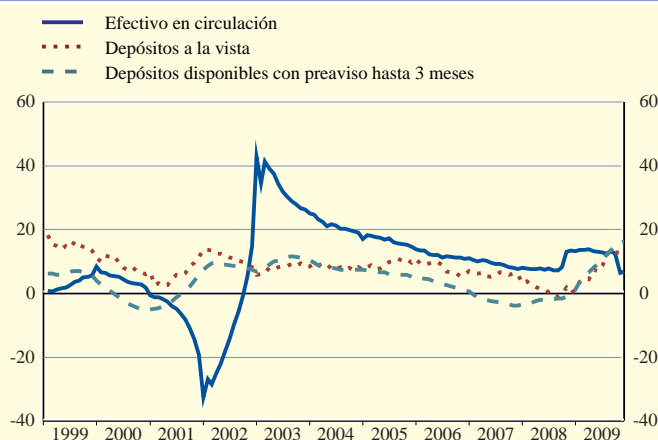

### C4 Componentes de los pasivos financieros a más largo plazo <sup>1)</sup>

(tasas de crecimiento interanual; datos desestacionalizados)



Fuente: BCE.

1) Los datos corresponden a la composición por países de la zona del euro en sus distintas etapas. Para más información, véanse las Notas Generales.

## 2.4 Detalle de los préstamos concedidos por las IFM <sup>1), 2)</sup>

(mm de euros y tasas de crecimiento interanual; datos desestacionalizados; saldos vivos y tasas de crecimiento a fin de período; operaciones realizadas en el período)

### 1. Préstamos a intermediarios financieros, sociedades no financieras y hogares

	Empresas de seguros y fondos de pensiones	Otros intermediarios financieros <sup>3)</sup>	Sociedades no financieras			Hogares <sup>4)</sup>				
	Total	Total	Total	Hasta 1 año	De 1 a 5 años	Más de 5 años	Total	Crédito al consumo	Préstamos para adquisición de vivienda	Otras finalidades
	1	2	3	4	5	6	7	8	9	10
<b>Saldos vivos</b>										
2007	107,5	881,5	4.384,0	1.281,1	860,2	2.242,7	4.788,9	616,5	3.425,2	747,1
2008	103,6	978,8	4.823,1	1.381,2	961,6	2.480,3	4.882,6	630,8	3.487,6	764,3
2009 I	102,5	975,5	4.847,0	1.338,5	981,4	2.527,1	4.888,5	640,7	3.486,3	761,5
2009 II	103,3	1.026,8	4.788,7	1.282,7	974,7	2.531,4	4.891,3	635,6	3.487,5	768,2
2009 Jul	97,5	1.012,8	4.764,7	1.250,8	968,3	2.545,5	4.892,4	632,3	3.493,6	766,5
Ago	94,6	1.000,4	4.766,2	1.251,8	962,7	2.551,6	4.900,2	630,7	3.500,9	768,6
Sep	97,7	1.003,7	4.751,5	1.242,4	955,4	2.553,7	4.909,9	630,5	3.510,0	769,4
Oct	91,9	997,1	4.730,4	1.224,5	948,3	2.557,6	4.918,9	628,3	3.520,3	770,4
Nov <sup>4)</sup>	88,2	1.008,4	4.721,5	1.211,8	940,6	2.569,0	4.935,5	629,5	3.529,2	776,8
<b>Operaciones</b>										
2007	16,7	177,2	554,8	145,2	155,9	253,8	279,5	31,5	228,0	20,0
2008	-4,4	88,6	419,3	87,1	120,1	212,2	80,7	10,5	53,0	17,2
2009 I	-4,4	-10,4	10,3	-41,7	13,8	38,2	-8,0	2,2	-8,6	-1,6
2009 II	2,2	51,7	-41,0	-50,6	-1,4	11,0	4,0	-4,7	2,4	6,2
2009 III	-5,6	-20,7	-27,6	-38,1	-15,9	26,5	26,9	1,9	21,2	3,7
2009 Jul	-5,8	-14,7	-21,0	-31,1	-5,1	15,1	5,2	-0,3	6,5	-0,9
Ago	-2,9	-11,5	2,9	-11,5	-6,1	6,9	8,5	0,6	5,9	2,0
Sep	3,1	5,5	-9,4	-9,1	-4,8	4,5	13,1	1,6	8,9	2,6
Oct	-5,7	-5,2	-16,0	-18,3	-5,4	7,7	10,1	-1,4	10,0	1,5
Nov <sup>4)</sup>	-3,7	12,4	-8,2	-11,9	-6,7	10,4	16,9	0,5	8,9	7,4
<b>Tasas de crecimiento</b>										
2007 Dic	18,2	24,9	14,5	12,7	22,0	12,8	6,2	5,4	7,1	2,7
2008 Dic	-4,1	10,1	9,5	6,8	13,9	9,4	1,7	1,7	1,5	2,3
2009 Mar	-6,0	3,8	6,1	-0,5	11,0	8,1	0,4	0,8	0,1	1,3
2009 Jun	-0,2	1,8	2,7	-5,8	7,1	5,9	0,2	-0,8	0,1	1,4
2009 Jul	-4,2	-0,1	1,5	-8,7	5,9	5,6	0,0	-1,0	-0,1	1,3
Ago	-8,5	-0,7	0,7	-9,3	3,7	5,2	-0,2	-1,0	-0,4	1,3
Sep	-6,5	-0,2	-0,2	-10,2	2,2	4,5	-0,3	-1,1	-0,6	1,4
Oct	-11,9	-1,4	-1,2	-11,7	0,9	3,8	-0,1	-1,3	-0,2	1,6
Nov <sup>4)</sup>	-13,4	0,3	-1,9	-12,1	-1,2	3,6	0,5	-1,0	0,3	2,5

#### C5 Préstamos a otros intermediarios financieros y sociedades no financieras <sup>2)</sup>

(tasas de crecimiento interanual; sin desestacionalizar)

#### C6 Préstamos a hogares <sup>2)</sup>

(tasas de crecimiento interanual; sin desestacionalizar)

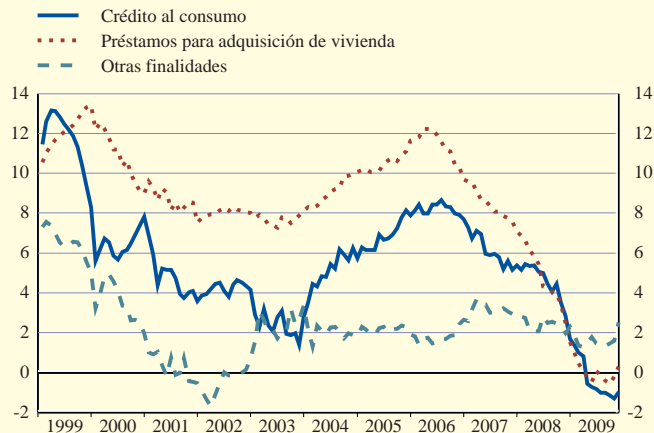
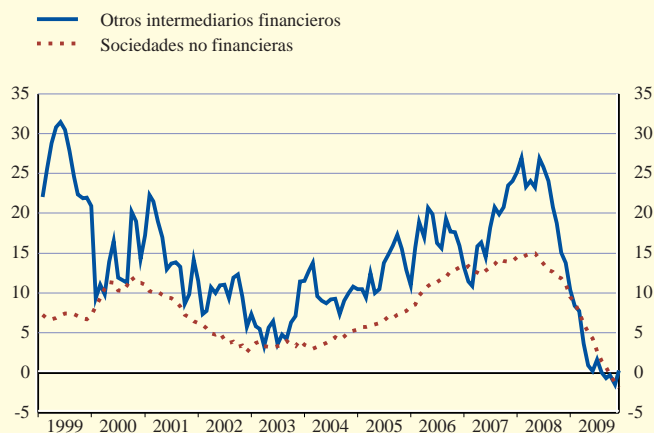

Fuente: BCE.

1) Sector IFM, excluido el Eurosistema; la clasificación por sectores se basa en el SEC 95.

2) Los datos corresponden a la composición por países de la zona del euro en sus distintas etapas. Para más información, véanse las Notas Generales.

3) Incluidos fondos de inversión.

4) Incluidas instituciones sin fines de lucro al servicio de los hogares.

**2.4 Detalle de los préstamos concedidos por las IFM <sup>1), 2)</sup>**

(mm de euros y tasas de crecimiento interanual; sin desestacionalizar; saldos vivos y tasas de crecimiento a fin de período; operaciones realizadas en el período)

**2. Préstamos a intermediarios financieros y sociedades no financieras**

	Empresas de seguros y fondos de pensiones				Otros intermediarios financieros <sup>3)</sup>				Sociedades no financieras			
	Total	Hasta 1 año	De 1 a 5 años	Más de 5 años	Total	Hasta 1 año	De 1 a 5 años	Más de 5 años	Total	Hasta 1 año	De 1 a 5 años	Más de 5 años
	1	2	3	4	5	6	7	8	9	10	11	12
<b>Saldos vivos</b>												
2008	92,4	68,6	5,7	18,0	961,2	554,1	169,0	238,0	4.829,4	1.379,1	961,3	2.489,0
2009 I	102,0	75,6	6,2	20,2	991,4	572,3	181,2	237,9	4.842,7	1.335,7	981,9	2.525,1
II	107,4	82,8	7,3	17,2	1.026,2	600,3	184,4	241,5	4.803,3	1.296,6	974,8	2.531,9
2009 Ago	94,5	69,6	7,7	17,2	985,7	554,5	184,0	247,2	4.752,9	1.240,0	962,2	2.550,8
Sep	97,6	73,1	7,7	16,8	1.015,3	579,9	188,8	246,6	4.740,6	1.236,0	954,7	2.549,9
Oct	93,7	68,4	7,9	17,5	987,9	564,5	176,0	247,5	4.720,2	1.218,0	948,9	2.553,2
Nov <sup>(p)</sup>	89,3	64,5	7,6	17,1	1.005,5	586,7	173,0	245,9	4.718,1	1.213,1	940,8	2.564,2
<b>Operaciones</b>												
2008	-4,0	-3,1	-1,8	0,9	89,5	26,9	20,3	42,4	420,0	86,8	120,1	213,0
2009 I	6,2	5,6	0,6	0,1	23,2	13,5	12,2	-2,5	-0,4	-42,4	14,5	27,6
II	6,8	7,3	1,1	-1,6	35,2	30,0	1,9	3,3	-22,1	-33,9	-1,7	13,5
III	-9,7	-9,7	0,3	-0,4	-8,5	-18,2	4,0	5,7	-53,0	-58,4	-16,7	22,1
2009 Ago	-5,9	-6,6	0,5	0,2	-24,0	-22,3	-3,4	1,7	-31,5	-23,9	-9,9	2,2
Sep	3,2	3,6	0,0	-0,4	31,8	26,7	5,3	-0,2	-7,1	-3,7	-4,9	1,5
Oct	-3,8	-4,7	0,2	0,7	-25,9	-20,1	-6,7	0,9	-15,2	-18,4	-4,1	7,2
Nov <sup>(p)</sup>	-4,5	-3,8	-0,2	-0,4	18,7	22,9	-2,9	-1,4	-1,4	-4,3	-7,1	10,0
<b>Tasas de crecimiento</b>												
2008 Dic	-4,1	-4,3	-23,7	5,0	10,4	5,3	13,7	22,0	9,5	6,8	13,9	9,4
2009 Mar	-5,6	-7,7	-18,0	10,3	3,7	-4,7	19,4	17,2	6,2	-0,5	11,0	8,1
Jun	0,2	0,7	-3,7	0,6	1,7	-4,4	13,2	11,0	2,7	-5,8	7,2	5,9
2009 Ago	-8,5	-11,6	17,1	-3,2	-0,7	-6,8	10,2	7,4	0,7	-9,3	3,7	5,2
Sep	-6,2	-8,2	21,5	-6,4	-0,3	-5,7	10,6	6,5	-0,2	-10,2	2,2	4,5
Oct	-12,0	-17,3	38,1	-2,3	-1,5	-8,2	8,4	9,6	-1,2	-11,7	0,9	3,8
Nov <sup>(p)</sup>	-13,6	-18,2	37,5	-8,5	0,3	-3,6	3,8	8,2	-1,9	-12,1	-1,2	3,5

**3. Préstamos a hogares <sup>4)</sup>**

	Total	Empresas de seguros y fondos de pensiones				Préstamos para adquisición de vivienda				Otras finalidades			
		Total	Hasta 1 año	De 1 a 5 años	Más de 5 años	Total	Hasta 1 año	De 1 a 5 años	Más de 5 años	Total	Hasta 1 año	De 1 a 5 años	Más de 5 años
		1	2	3	4	5	6	7	8	9	10	11	12
<b>Saldos vivos</b>													
2008	4.888,7	633,1	138,8	196,2	298,0	3.490,3	17,2	67,5	3.405,7	765,3	155,0	90,5	519,7
2009 I	4.878,9	637,7	136,2	199,8	301,6	3.480,9	16,3	65,6	3.399,0	760,3	150,7	88,7	520,9
II	4.899,2	639,1	136,6	198,6	303,9	3.487,4	15,8	64,1	3.407,5	772,8	154,4	88,3	530,1
2009 Ago	4.901,7	631,2	133,6	196,6	301,0	3.503,0	15,7	64,1	3.423,2	767,4	146,3	88,1	533,1
Sep	4.917,0	632,0	134,5	195,9	301,7	3.515,3	15,7	64,3	3.435,3	769,7	149,1	88,0	532,6
Oct	4.922,3	630,3	133,1	195,3	301,8	3.522,9	15,6	64,2	3.443,1	769,2	146,6	87,7	534,8
Nov <sup>(p)</sup>	4.939,9	628,9	132,8	194,7	301,4	3.531,6	15,5	64,3	3.451,8	779,4	151,7	87,5	540,2
<b>Operaciones</b>													
2008	80,0	10,4	1,0	-9,1	18,6	52,4	1,1	-3,8	55,1	17,2	2,5	-5,3	20,1
2009 I	-23,7	-3,0	-2,6	-2,2	1,7	-16,8	-0,9	-3,3	-12,5	-3,9	-4,2	-1,5	1,9
II	21,6	1,8	0,7	-0,9	2,0	7,7	-0,8	-1,5	10,0	12,1	4,0	-0,1	8,1
III	26,1	0,0	-1,4	-0,1	1,4	26,8	0,0	0,2	26,5	-0,7	-5,0	-0,1	4,5
2009 Ago	-0,3	-2,6	-0,9	-1,6	-0,1	2,2	-0,1	0,0	2,3	0,1	-0,9	-0,5	1,5
Sep	18,7	2,6	1,2	0,8	0,6	12,1	0,0	0,1	11,9	4,0	3,0	0,0	1,0
Oct	6,4	-0,9	-1,2	-0,3	0,5	7,3	-0,1	-0,3	7,7	0,0	-2,4	-0,1	2,5
Nov <sup>(p)</sup>	17,9	-2,1	-0,1	-0,5	-1,5	8,7	-0,1	0,1	8,7	11,2	5,0	-0,2	6,4
<b>Tasas de crecimiento</b>													
2008 Dic	1,7	1,7	0,7	-4,4	6,7	1,5	7,0	-5,2	1,6	2,3	1,7	-5,1	4,0
2009 Mar	0,4	0,8	0,0	-4,5	5,0	0,1	1,0	-9,0	0,3	1,3	-0,2	-7,2	3,5
Jun	0,2	-0,8	-1,8	-5,5	3,0	0,1	-2,4	-11,2	0,3	1,5	-1,7	-5,7	3,8
2009 Ago	-0,2	-1,0	-1,9	-5,4	2,5	-0,4	-3,2	-11,0	-0,1	1,3	-2,9	-4,4	3,7
Sep	-0,3	-1,1	-2,5	-4,4	1,7	-0,5	-8,5	-9,7	-0,3	1,5	-2,8	-3,8	3,7
Oct	-0,1	-1,3	-3,2	-4,0	1,4	-0,2	-9,6	-9,3	0,0	1,6	-2,8	-3,5	3,8
Nov <sup>(p)</sup>	0,5	-1,0	-1,3	-3,8	1,1	0,3	-9,7	-8,1	0,5	2,5	-2,0	-2,6	4,8

Fuente: BCE.

1) Sector IFM, excluido el Eurosistema; la clasificación por sectores se basa en el SEC 95.

2) Los datos corresponden a la composición por países de la zona del euro en sus distintas etapas. Para más información, véanse las Notas Generales.

3) Incluidos fondos de inversión.

4) Incluidas instituciones sin fines de lucro al servicio de los hogares.

## 2.4 Detalle de los préstamos concedidos por las IFM <sup>1), 2)</sup>

(mm de euros y tasas de crecimiento interanual; sin desestacionalizar; saldos vivos y tasas de crecimiento a fin de período; operaciones realizadas en el período)

### 4. Préstamos a las AAPP y a no residentes en la zona del euro

	AAPP					No residentes en la zona del euro				
	Total	Administración Central	Otras AAPP			Total	Bancos <sup>3)</sup>	No bancos		
			Administración Regional	Administración Local	Administraciones de Seguridad Social			Total	AAPP	Otros
	1	2	3	4	5	6	7	8	9	10
<b>Saldos vivos</b>										
2006	809,0	104,0	232,5	446,6	25,8	2.931,8	2.070,6	861,2	63,1	798,1
2007	954,5	213,4	217,6	494,1	29,4	3.300,2	2.344,5	955,7	59,8	895,9
2008 IV	967,7	227,0	210,1	508,4	22,2	3.247,8	2.282,0	965,8	57,8	908,1
2009 I	970,6	232,8	205,6	511,2	21,0	3.057,1	2.101,0	956,1	59,2	896,9
II	998,2	249,2	206,5	513,9	28,6	2.949,3	1.999,7	949,6	57,2	892,3
III <sup>(p)</sup>	994,3	235,5	209,7	518,2	30,7	2.807,7	1.893,6	914,2	48,6	865,6
<b>Operaciones</b>										
2007	-8,0	-4,5	-13,0	6,0	3,6	540,7	381,4	159,3	0,3	159,0
2008	13,2	12,3	-8,1	16,2	-7,2	-59,3	-85,8	26,4	0,3	26,1
2008 IV	-9,5	1,1	-0,2	12,8	-23,2	-257,6	-182,6	-75,0	-0,7	-74,3
2009 I	2,0	5,4	-4,4	2,2	-1,2	-234,0	-208,5	-25,7	0,3	-26,0
II	28,1	16,9	0,9	2,7	7,6	-72,1	-79,0	7,2	-1,0	8,2
III <sup>(p)</sup>	-3,7	-13,6	3,2	4,3	2,1	-74,8	-69,8	-4,9	1,5	-6,4
<b>Tasas de crecimiento</b>										
2006 Dic	-1,6	-14,0	-5,8	5,2	-11,6	21,9	23,9	17,2	-0,1	18,8
2007 Dic	-1,0	-4,3	-5,6	1,3	13,8	18,6	18,5	18,8	0,5	20,2
2008 Dic	1,4	5,8	-3,7	3,3	-24,5	-1,8	-3,6	2,8	0,5	3,0
2009 I	1,5	10,0	-3,6	3,5	-43,5	-14,3	-16,7	-8,7	-3,6	-9,0
Jun	2,6	12,8	-4,1	3,9	-31,9	-13,8	-16,5	-7,5	-7,6	-7,5
Sep <sup>(p)</sup>	1,7	4,3	-0,2	4,4	-32,3	-18,2	-21,9	-9,3	0,2	-9,9

### C7 Préstamos a las AAPP <sup>2)</sup>

(tasas de crecimiento interanual; sin desestacionalizar)

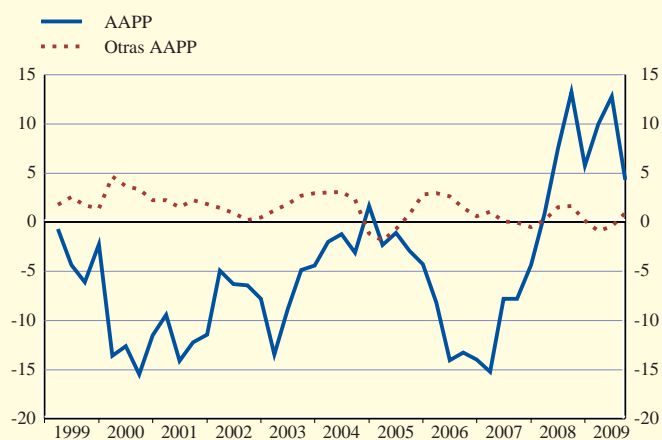

### C8 Préstamos a no residentes en la zona del euro <sup>2)</sup>

(tasas de crecimiento interanual; sin desestacionalizar)

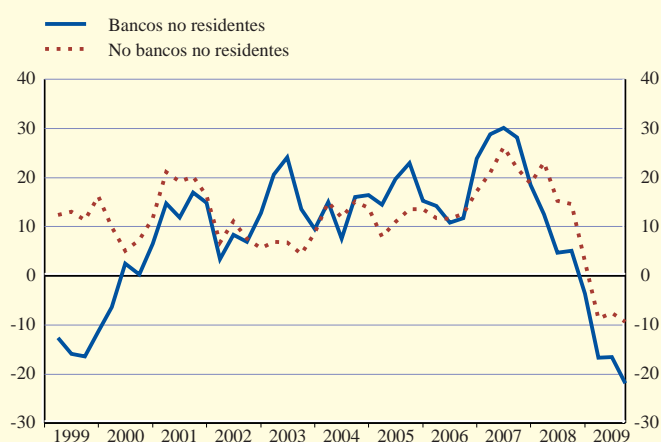

Fuente: BCE.

1) Sector IFM, excluido el Eurosistema; la clasificación por sectores se basa en el SEC 95.

2) Los datos corresponden a la composición por países de la zona del euro en sus distintas etapas. Para más información, véanse las Notas Generales.

3) En este cuadro, el término «bancos» se emplea para designar a entidades similares a IFM residentes fuera de la zona del euro.

## 2.5 Detalle de los depósitos mantenidos en las IFM <sup>1), 2)</sup>

(mm de euros y tasas de crecimiento interanual; saldos vivos y tasas de crecimiento a fin de período; operaciones realizadas en el período)

### 1. Depósitos de los intermediarios financieros

	Empresas de seguros y fondos de pensiones							Otros intermediarios financieros <sup>3)</sup>						
	Total	A la vista	A plazo		Con preaviso		Cesiones temporales	Total	A la vista	A plazo		Con preaviso		Cesiones temporales
			Hasta 2 años	Más de 2 años	Hasta 3 meses	Más de 3 meses				Hasta 2 años	Más de 2 años	Hasta 3 meses	Más de 3 meses	
	1	2	3	4	5	6	7	8	9	10	11	12	13	14
<b>Saldos vivos</b>														
2007	689,5	70,8	69,6	526,4	0,8	1,1	20,8	1.465,0	311,8	345,5	648,1	12,2	0,3	147,1
2008	760,9	83,7	114,1	537,5	1,1	1,5	23,1	1.802,3	320,2	419,8	852,9	12,3	0,1	197,0
2009 I	760,8	91,5	98,3	545,7	2,3	1,5	21,4	1.839,9	335,4	350,2	905,0	14,4	0,0	234,7
II	749,4	85,1	91,4	550,6	1,7	1,5	19,0	1.896,8	337,2	342,6	947,8	14,1	0,0	255,0
2009 Jul	748,0	85,8	91,3	550,7	1,8	1,5	16,9	1.858,8	316,8	345,6	950,3	14,6	0,0	231,4
Ago	748,0	86,8	87,9	551,2	1,8	1,5	18,7	1.840,8	305,3	349,8	945,5	14,5	0,1	225,5
Sep	742,8	83,1	86,7	550,5	1,9	1,4	19,2	1.865,0	314,5	333,9	948,7	14,4	0,2	253,3
Oct	745,2	85,6	90,0	548,0	2,0	1,4	18,3	1.820,7	320,6	324,3	926,0	15,8	0,1	233,9
Nov <sup>(p)</sup>	736,5	84,6	82,0	545,7	2,0	1,4	20,8	1.849,6	324,9	331,5	939,2	16,1	0,0	237,8
<b>Operaciones</b>														
2007	38,5	0,8	10,4	31,9	-0,3	-0,3	-4,1	338,9	33,9	98,7	180,4	1,7	0,1	24,1
2008	69,4	12,4	42,8	12,3	-0,3	0,1	2,2	172,4	4,5	71,0	46,6	-0,3	-0,3	51,0
2009 I	-5,0	5,4	-17,2	8,0	0,5	0,0	-1,7	33,8	11,6	-68,3	50,7	2,1	0,0	37,7
II	-11,3	-6,3	-6,9	4,9	-0,5	0,0	-2,4	61,0	19,5	-20,0	41,4	-0,2	0,0	20,4
III	-6,3	-1,9	-4,5	-0,1	0,1	-0,1	0,1	-22,3	-22,8	-1,5	3,2	0,4	0,1	-1,7
2009 Jul	-1,3	0,7	-0,1	0,1	0,1	0,0	-2,1	-37,9	-20,3	3,1	2,5	0,5	0,0	-23,6
Ago	0,1	1,0	-3,3	0,5	0,0	0,0	1,8	-16,5	-11,2	4,6	-4,1	-0,1	0,1	-5,9
Sep	-5,0	-3,6	-1,1	-0,7	0,0	-0,1	0,5	32,1	8,8	-9,2	4,7	0,0	0,0	27,8
Oct	2,5	2,5	3,3	-2,6	0,1	0,0	-0,8	-30,4	6,4	-9,3	-9,4	1,4	0,0	-19,4
Nov <sup>(p)</sup>	-8,9	-0,9	-8,1	-2,4	0,0	0,0	2,4	17,5	4,5	7,6	1,2	0,3	-0,1	3,9
<b>Tasas de crecimiento</b>														
2007 Dic	5,9	1,1	17,5	6,4	-25,3	-	-16,4	29,9	12,0	39,7	38,5	16,4	-	19,1
2008 Dic	10,0	17,3	60,0	2,3	-23,4	-	10,5	11,8	1,4	20,7	7,2	-2,5	-	34,6
2009 Mar	4,3	8,8	13,6	2,4	-3,4	-	-2,2	9,7	-1,3	-2,4	13,6	6,3	-	39,4
Jun	3,5	12,6	5,2	2,4	-13,3	-	-4,0	8,0	3,7	-14,5	13,2	15,4	-	39,9
2009 Jul	3,4	19,7	2,5	2,2	-3,3	-	-15,9	5,7	9,2	-21,9	13,5	1,7	-	30,3
Ago	4,1	27,1	0,2	2,3	3,7	-	-4,3	4,4	10,7	-24,2	13,5	11,5	-	23,0
Sep	1,6	7,8	-5,4	2,3	7,6	-	-5,9	4,9	1,7	-25,3	15,7	24,0	-	36,3
Oct	1,0	1,1	-1,1	1,9	16,2	-	-12,7	2,0	0,9	-26,6	13,7	32,9	-	20,4
Nov <sup>(p)</sup>	-0,8	-1,6	-14,7	1,6	31,1	-	5,6	3,9	7,5	-24,8	13,3	37,9	-	23,0

### C9 Depósitos totales por sector <sup>2)</sup>

(tasas de crecimiento interanual)

- Empresas de seguros y fondos de pensiones (total)
- ..... Otros intermediarios financieros (total)

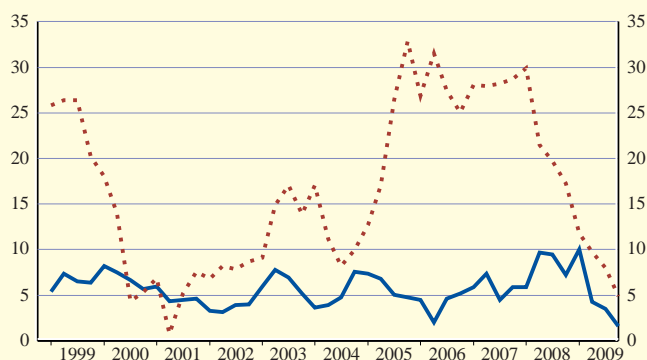

### C10 Depósitos totales y depósitos incluidos en M3 por sector <sup>2)</sup>

(tasas de crecimiento interanual)

- Empresas de seguros y fondos de pensiones (total)
- ..... Otros intermediarios financieros (total)
- - - - - Empresas de seguros y fondos de pensiones (incluidos en M3) <sup>4)</sup>
- Otros intermediarios financieros (incluidos en M3) <sup>5)</sup>

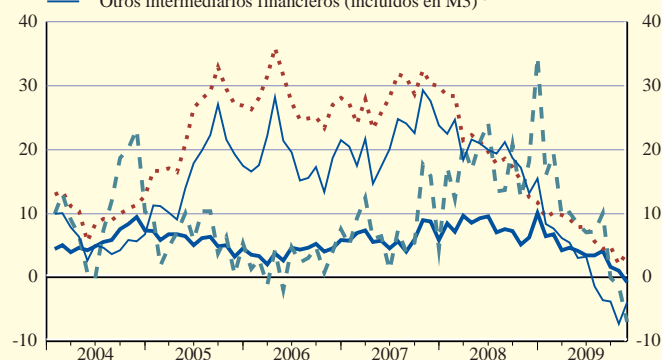

Fuente: BCE.

1) Sector IFM, excluido el Eurosistema; la clasificación por sectores se basa en el SEC 95.

2) Los datos corresponden a la composición por países de la zona del euro en sus distintas etapas. Para más información, véanse las Notas Generales.

3) Incluye fondos de pensiones.

4) Comprende los depósitos de las columnas 2, 3, 5 y 7.

5) Comprende los depósitos de las columnas 9, 10, 12 y 14.



## 2.5 Detalle de los depósitos mantenidos en las IFM <sup>1),2)</sup>

(mm de euros y tasas de crecimiento interanual; saldos vivos y tasas de crecimiento a fin de período; operaciones realizadas en el período)

### 2. Depósitos de las sociedades no financieras y de los hogares

	Sociedades no financieras							Hogares <sup>3)</sup>						
	Total	A la vista	A plazo		Con preaviso		Cesiones temporales	Total	A la vista	A plazo		Con preaviso		Cesiones temporales
			Hasta 2 años	Más de 2 años	Hasta 3 meses	Más de 3 meses				Hasta 2 años	Más de 2 años	Hasta 3 meses	Más de 3 meses	
1	2	3	4	5	6	7	8	9	10	11	12	13	14	
Saldos vivos														
2007	1.477,2	884,0	479,4	59,5	29,3	1,4	23,7	4.989,0	1.777,4	993,3	561,5	1.458,6	111,1	87,1
2008	1.504,4	884,4	502,7	64,4	27,9	1,3	23,7	5.368,6	1.813,3	1.350,0	517,9	1.490,2	113,6	83,7
2009 I	1.477,2	873,3	476,1	70,7	38,0	1,3	17,9	5.446,6	1.899,2	1.281,2	524,4	1.565,5	114,9	61,4
II	1.516,9	916,1	459,4	71,9	48,4	1,5	19,6	5.505,7	2.010,8	1.185,5	536,2	1.604,1	118,2	50,9
2009 Jul	1.517,6	912,5	458,8	74,0	52,4	1,5	18,4	5.515,7	2.028,7	1.154,2	544,5	1.618,0	119,4	50,9
Ago	1.528,7	928,1	451,9	76,1	54,7	1,5	16,5	5.507,5	2.032,0	1.121,9	552,7	1.632,7	120,1	48,1
Sep	1.549,4	950,6	445,0	78,0	57,0	1,5	17,4	5.501,1	2.052,9	1.084,8	561,1	1.637,7	121,4	43,2
Oct	1.558,6	962,2	442,6	78,6	58,5	1,5	15,1	5.513,7	2.085,0	1.040,7	573,6	1.650,8	123,8	39,9
Nov <sup>4)</sup>	1.562,3	970,1	435,2	80,2	59,6	1,6	15,7	5.511,7	2.098,9	1.010,8	584,3	1.654,4	124,7	38,5
Operaciones														
2007	140,2	34,1	126,8	-8,1	-10,8	-0,7	-1,1	282,9	22,4	320,9	-45,4	-43,2	11,2	17,1
2008	7,8	-5,0	13,3	3,2	-3,4	-0,3	0,0	347,5	28,7	335,5	-43,1	28,1	1,7	-3,4
2009 I	-37,3	-16,5	-30,7	5,0	10,7	0,0	-5,8	41,5	64,7	-80,4	4,0	75,1	0,5	-22,2
II	43,4	45,5	-15,6	1,3	10,4	0,1	1,7	59,8	110,9	-94,4	11,8	39,3	2,7	-10,6
III	35,0	35,8	-13,4	6,2	8,6	0,0	-2,2	-3,6	42,4	-100,0	24,9	33,7	3,1	-7,7
2009 Jul	0,8	-3,6	-0,6	2,2	4,0	0,0	-1,2	10,1	17,8	-31,2	8,3	14,0	1,1	0,0
Ago	11,8	15,9	-6,6	2,1	2,3	0,0	-1,9	-8,0	3,4	-32,2	8,2	14,7	0,8	-2,8
Sep	22,3	23,4	-6,2	1,9	2,3	0,0	0,9	-5,6	21,2	-36,5	8,4	5,0	1,3	-5,0
Oct	9,9	12,1	-2,1	0,6	1,4	0,0	-2,2	13,5	32,1	-43,7	12,8	13,1	2,5	-3,3
Nov <sup>4)</sup>	4,3	8,2	-7,2	1,6	1,1	0,0	0,6	-1,9	14,1	-29,9	10,8	3,7	0,9	-1,4
Tasas de crecimiento														
2007 Dic	10,4	4,0	35,1	-11,8	-26,3	-31,6	-4,4	6,1	1,3	47,7	-7,5	-3,3	11,2	24,4
2008 Dic	0,5	-0,6	2,8	5,3	-11,0	-16,2	0,0	6,9	1,6	33,2	-7,7	1,9	1,5	-3,9
2009 Mar	-0,6	1,2	-6,2	13,2	31,2	-9,5	-21,9	6,5	6,8	15,1	-4,6	6,6	4,7	-35,8
Jun	0,4	4,6	-11,4	12,1	76,5	1,0	-13,0	5,8	11,3	-0,6	0,0	9,6	10,5	-48,4
2009 Jul	1,5	7,1	-13,1	12,9	102,7	5,4	-20,0	5,5	13,3	-6,8	2,3	11,3	12,1	-52,5
Ago	2,3	9,6	-15,1	16,2	114,4	5,1	-28,8	5,2	15,1	-11,5	4,0	12,3	14,0	-56,5
Sep	2,5	8,3	-14,0	20,2	126,2	8,4	-30,8	5,0	15,9	-15,4	6,4	13,3	16,3	-60,1
Oct	3,6	11,9	-15,4	18,5	137,1	13,0	-47,7	4,3	17,3	-22,1	10,6	14,3	15,4	-60,6
Nov <sup>4)</sup>	4,0	11,5	-15,3	21,4	131,9	19,4	-37,1	3,5	16,8	-25,5	13,5	14,3	12,2	-59,5

### C11 Depósitos totales por sector <sup>2)</sup>

(tasas de crecimiento interanual)

- Sociedades no financieras (total)
- Hogares (total)

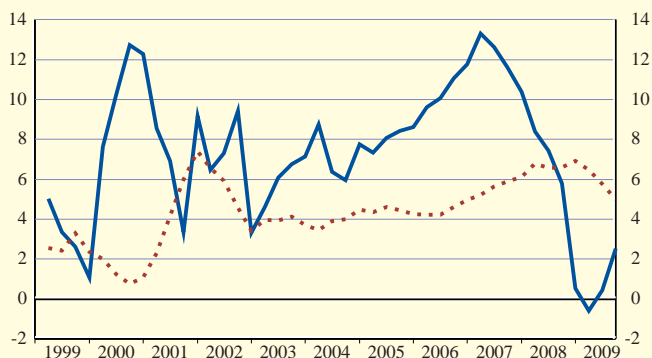

Fuente: BCE.

1) Sector IFM, excluido el Eurosistema; la clasificación por sectores se basa en el SEC 95.

2) Los datos corresponden a la composición por países de la zona del euro en sus distintas etapas. Para más información, véanse las Notas Generales.

3) Incluye instituciones sin fines de lucro al servicio de los hogares.

4) Comprende los depósitos de las columnas 2, 3, 5 y 7.

5) Comprende los depósitos de las columnas 9, 10, 12 y 14.

### C12 Depósitos totales y depósitos incluidos en M3 por sector <sup>2)</sup>

(tasas de crecimiento interanual)

- Sociedades no financieras (total)
- Hogares (total)
- - - Sociedades no financieras (incluidos en M3) <sup>4)</sup>
- Hogares (incluidos en M3) <sup>5)</sup>

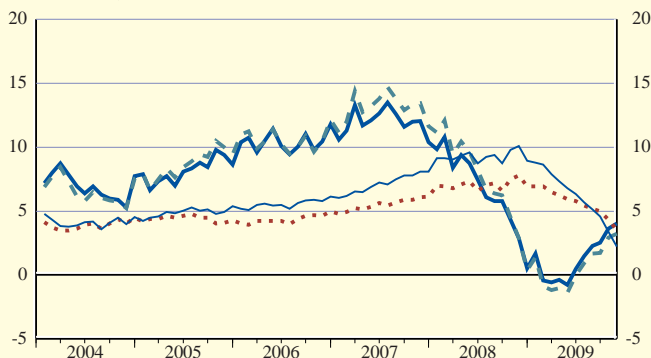

## 2.5 Detalle de los depósitos mantenidos en las IFM <sup>1), 2)</sup>

(mm de euros y tasas de crecimiento interanual; saldos vivos y tasas de crecimiento a fin de período; operaciones realizadas en el período)

### 3. Depósitos de las AAPP y de no residentes en la zona del euro

	AAPP					No residentes en la zona del euro				
	Total	Administración Central	Otras AAPP			Total	Bancos <sup>3)</sup>	No bancos		
			Administración Regional	Administración Local	Administraciones de Seguridad Social			Total	AAPP	Otros
	1	2	3	4	5	6	7	8	9	10
<b>Saldos vivos</b>										
2006	329,6	124,1	45,4	91,4	68,8	3.430,0	2.561,5	868,6	128,5	740,1
2007	373,7	126,9	59,0	107,6	80,3	3.862,1	2.953,9	908,2	143,3	764,9
2008 IV	444,4	190,8	52,3	115,5	85,8	3.713,9	2.816,9	897,0	65,8	831,2
2009 I	463,8	216,2	50,6	114,0	83,0	3.665,7	2.786,7	879,0	63,6	815,4
II	476,0	227,1	48,9	118,5	81,4	3.565,2	2.685,4	879,9	64,3	815,6
III <sup>(p)</sup>	402,3	156,7	51,2	122,6	71,7	3.422,7	2.569,7	853,2	62,5	790,8
<b>Operaciones</b>										
2007	31,9	-3,1	13,6	9,8	11,6	609,4	542,6	66,8	20,2	46,6
2008	72,8	63,5	-6,5	8,7	7,1	-185,1	-167,0	-18,0	-36,9	18,9
2008 IV	46,2	50,8	-9,2	3,0	1,5	-427,8	-332,1	-95,8	-35,3	-60,4
2009 I	15,6	22,5	-1,7	-2,3	-2,9	-108,9	-77,7	-31,3	-2,6	-28,7
II	11,7	10,9	-1,6	4,4	-2,0	-60,5	-67,6	7,1	0,9	6,1
III <sup>(p)</sup>	-62,2	-58,9	2,3	4,2	-9,8	-78,7	-66,5	-12,0	-1,2	-10,8
<b>Tasas de crecimiento</b>										
2006 Dic	4,3	-16,6	18,4	9,3	52,1	15,7	17,3	11,2	5,3	12,4
2007 Dic	9,7	-2,4	29,9	10,7	16,9	17,9	21,3	7,7	15,8	6,3
2008 Dic	19,5	49,9	-11,0	8,1	8,8	-4,7	-5,6	-1,8	-25,6	2,6
2009 Mar	22,8	52,6	2,2	5,7	6,5	-13,6	-14,5	-10,9	-24,1	-8,8
Jun	15,3	43,7	-13,0	5,3	-4,9	-14,7	-15,6	-11,9	-21,9	-10,4
Sep <sup>(p)</sup>	2,9	18,6	-16,6	8,3	-15,6	-16,3	-17,2	-13,2	-28,2	-10,7

### C13 Depósitos de las AAPP y de no residentes en la zona del euro <sup>2)</sup>

(tasas de crecimiento interanual)

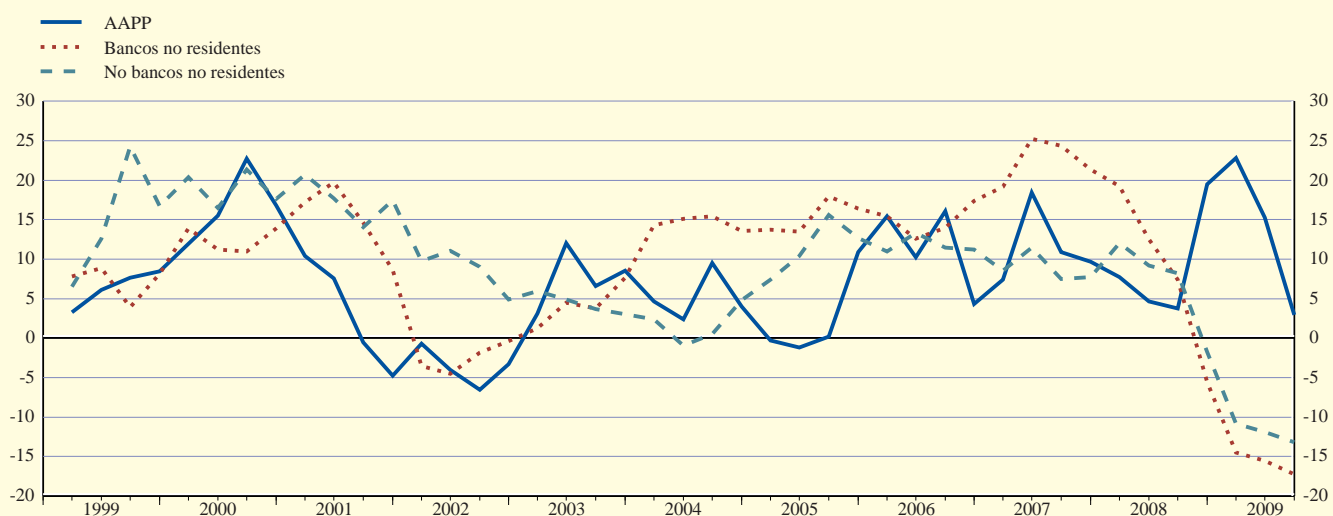

Fuente: BCE.

1) Sector IFM, excluido el Eurosistema; la clasificación por sectores se basa en el SEC 95.

2) Los datos corresponden a la composición por países de la zona del euro en sus distintas etapas. Para más información, véanse las Notas Generales.

3) En este cuadro, el término «bancos» se emplea para designar a entidades similares a IFM residentes fuera de la zona del euro.

## 2.6 Detalle de los valores en poder de las IFM <sup>1), 2)</sup>

(mm de euros y tasas de crecimiento interanual; saldos vivos y tasas de crecimiento a fin de período; operaciones realizadas en el período)

	Valores distintos de acciones							Acciones y otras participaciones				
	Total	IFM		AAPP		Otros residentes en la zona del euro		No residentes en la zona del euro	Total	IFM	No IFM	No residentes en la zona del euro
		Euro	No euro	Euro	No euro	Euro	No euro					
	1	2	3	4	5	6	7	8	9	10	11	12
Saldos vivos												
2007	5.125,3	1.656,4	84,0	1.180,5	16,6	919,9	33,3	1.234,7	1.636,5	424,5	869,3	342,7
2008	5.858,4	1.887,1	92,4	1.225,4	19,3	1.355,5	51,2	1.227,5	1.476,9	423,2	776,3	277,4
2009 I	6.135,8	1.982,3	103,5	1.366,7	20,6	1.396,3	50,6	1.215,7	1.456,8	424,6	760,9	271,3
II	6.289,9	2.016,8	106,7	1.445,8	20,4	1.448,4	47,7	1.204,1	1.475,0	428,3	770,6	276,1
2009 Jul	6.302,5	2.033,1	107,7	1.456,7	19,2	1.445,4	48,5	1.192,0	1.486,6	437,6	767,2	281,8
Ago	6.305,1	2.030,2	105,4	1.457,7	17,9	1.445,5	47,3	1.201,1	1.496,0	449,5	763,5	283,1
Sep	6.295,6	2.015,6	103,0	1.486,8	18,1	1.445,8	46,1	1.180,1	1.498,5	442,5	779,5	276,5
Oct	6.271,4	1.992,0	102,8	1.500,2	17,3	1.447,6	42,4	1.169,1	1.502,2	443,6	781,6	277,1
Nov <sup>(p)</sup>	6.255,8	1.994,8	103,0	1.503,6	15,7	1.447,4	41,6	1.149,6	1.515,1	437,6	801,4	276,0
Operaciones												
2007	543,7	136,0	18,1	-86,2	1,5	269,5	9,5	195,2	147,8	51,3	55,4	41,0
2008	597,1	212,4	5,9	36,5	1,9	295,0	19,0	26,4	-84,2	22,9	-56,6	-50,5
2009 I	252,0	95,1	8,4	133,8	0,4	39,7	-2,8	-22,6	-4,7	3,2	-4,4	-3,4
II	176,6	34,6	4,1	83,7	0,5	56,2	-1,6	-0,9	16,6	7,2	5,7	3,6
III	19,6	-4,2	-0,3	34,4	-1,8	-7,0	-0,4	-1,1	7,8	15,7	-6,3	-1,6
2009 Jul	14,1	18,5	1,0	7,9	-1,3	-3,8	0,5	-8,9	4,6	6,8	-7,0	4,8
Ago	7,4	-4,6	-1,2	0,6	-1,1	-1,1	-0,7	15,6	3,6	10,1	-7,1	0,6
Sep	-1,8	-18,1	-0,1	25,9	0,6	-2,1	-0,2	-7,8	-0,5	-1,2	7,8	-7,0
Oct	-22,7	-22,2	0,1	13,7	-0,7	-0,6	-3,5	-9,6	6,7	2,1	3,5	1,1
Nov <sup>(p)</sup>	-9,5	-0,1	1,4	2,3	-1,6	-0,1	-0,3	-11,1	14,0	2,4	12,5	-0,9
Tasas de crecimiento												
2007 Dic	11,7	8,7	25,4	-6,8	10,7	43,3	33,4	17,7	10,0	13,7	6,9	13,9
2008 Dic	11,6	12,7	8,1	3,1	9,9	32,2	57,2	2,2	-5,3	5,4	-6,7	-15,3
2009 Mar	11,7	14,4	10,4	12,5	16,1	30,2	2,8	-5,4	-4,5	0,5	-6,6	-6,4
Jun	10,6	11,9	1,4	18,0	19,8	24,9	-5,8	-7,7	-3,4	0,7	-5,5	-4,0
2009 Jul	9,7	11,8	-1,8	18,2	13,5	22,7	-5,5	-9,4	-4,0	2,0	-8,6	0,5
Ago	8,7	10,7	-2,0	18,3	13,8	19,6	-7,1	-9,4	-3,6	5,6	-9,4	-0,2
Sep	11,8	11,3	4,1	24,3	15,5	22,0	-5,1	-5,8	-4,2	4,2	-8,9	-2,6
Oct	11,4	8,5	5,7	26,8	-0,2	17,5	-9,5	-2,5	-0,9	7,9	-5,0	-2,3
Nov <sup>(p)</sup>	8,9	5,8	10,9	23,1	-3,8	13,4	-9,4	-3,4	0,4	9,0	-2,8	-3,4

## C14 Detalle de los valores en poder de las IFM <sup>2)</sup>

(tasas de crecimiento interanual)

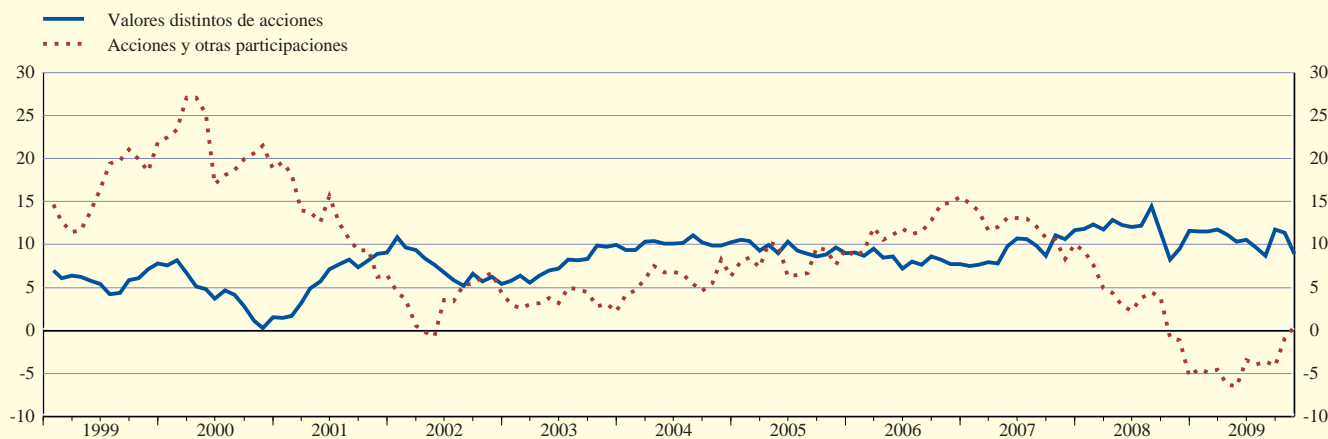

Fuente: BCE.

1) Sector IFM, excluido el Eurosistema; la clasificación por sectores se basa en el SEC 95.

2) Los datos corresponden a la composición por países de la zona del euro en sus distintas etapas. Para más información, véanse las Notas Generales.

**2.7 Revalorización de algunas partidas del balance de las IFM <sup>1),2)</sup>**

(mm de euros)

**1. saneamiento total o parcial de los préstamos a hogares <sup>3)</sup>**

	Crédito al consumo				Préstamos para adquisición de vivienda				Otras finalidades			
	Total	Hasta 1 año	De 1 a 5 años	A más de 5 años	Total	Hasta 1 año	De 1 a 5 años	A más de 5 años	Total	Hasta 1 año	De 1 a 5 años	A más de 5 años
	1	2	3	4	5	6	7	8	9	10	11	12
2007	-4,2	-1,2	-1,4	-1,6	-2,7	-0,2	-0,2	-2,3	-6,9	-0,8	-2,3	-3,7
2008	-4,6	-1,1	-1,5	-1,9	-2,7	0,0	-0,2	-2,5	-6,7	-1,2	-2,3	-3,2
2009 I	-1,8	-0,5	-0,5	-0,8	-1,2	0,0	-0,1	-1,1	-2,3	-0,7	-0,2	-1,3
II	-1,5	-0,3	-0,5	-0,7	-1,0	0,0	0,0	-0,9	-1,2	-0,1	-0,2	-0,9
III	-1,6	-0,3	-0,5	-0,9	-0,8	0,0	0,0	-0,7	-1,6	-0,3	-0,2	-1,0
2009 Jul	-0,7	-0,1	-0,2	-0,3	-0,2	0,0	0,0	-0,2	-0,6	-0,1	-0,1	-0,4
Ago	-0,4	-0,1	-0,1	-0,2	-0,2	0,0	0,0	-0,2	-0,4	-0,1	0,0	-0,2
Sep	-0,5	-0,1	-0,2	-0,3	-0,4	0,0	0,0	-0,3	-0,5	-0,1	-0,1	-0,4
Oct	-0,7	-0,1	-0,3	-0,4	-0,2	0,0	0,0	-0,2	-0,4	0,0	-0,1	-0,2
Nov <sup>(p)</sup>	-0,4	-0,1	-0,1	-0,2	-0,2	0,0	0,0	-0,2	-0,4	0,0	0,0	-0,3

**2. saneamiento total o parcial de los préstamos a sociedades no financieras y a no residentes en la zona del euro**

	Sociedades no financieras				No residentes en la zona del euro		
	Total	Hasta 1 año	De 1 a 5 años	Más de 5 años	Total	Hasta 1 año	Más de 1 año
	1	2	3	4	5	6	7
2007	-12,5	-2,1	-5,4	-4,9	-5,2	-3,4	-1,8
2008	-17,8	-4,1	-9,1	-4,6	-6,6	-3,4	-3,2
2009 I	-7,2	-3,5	-1,7	-2,1	-2,7	-1,3	-1,3
II	-5,9	-1,7	-2,4	-1,8	-1,1	-0,3	-0,8
III	-7,0	-2,2	-2,1	-2,7	-1,0	-0,5	-0,5
2009 Jul	-2,5	-0,7	-0,9	-0,9	-0,4	-0,2	-0,2
Ago	-1,4	-0,7	-0,4	-0,3	-0,1	-0,1	0,0
Sep	-3,1	-0,8	-0,8	-1,5	-0,5	-0,2	-0,3
Oct	-3,4	-0,7	-1,3	-1,4	-0,4	-0,1	-0,3
Nov <sup>(p)</sup>	-1,4	-0,2	-0,5	-0,6	-0,2	0,1	-0,2

**3. Revaloración de los valores mantenidos por las IFM**

	Valores distintos de acciones							Acciones y otras participaciones				
	Total	IFM		AAPP		Otros residentes en la zona del euro		No residentes en la zona del euro	Total	IFM	No IFM	No residentes en la zona del euro
		Euro	No euro	Euro	No euro	Euro	No euro					
1	2	3	4	5	6	7	8	9	10	11	12	
2007	-14,2	-3,3	0,1	-0,4	-0,2	-3,2	-0,6	-6,7	27,6	3,8	11,7	12,1
2008	-56,4	-8,0	0,0	5,2	0,0	-20,1	-2,2	-31,2	-60,6	-8,2	-44,1	-8,2
2009 I	-14,1	-0,3	-0,1	-3,2	0,0	-2,9	0,4	-8,1	-16,0	-3,5	-11,5	-1,0
II	-2,4	2,0	0,1	-2,0	-0,1	-1,7	0,3	-1,0	8,2	2,3	4,7	1,3
III	17,3	4,6	0,1	3,6	0,0	3,4	0,2	5,3	15,9	4,8	9,2	1,9
2009 Jul	8,2	1,9	0,1	2,9	0,0	0,5	0,2	2,5	7,0	2,5	3,6	0,9
Ago	4,9	1,5	0,0	0,4	0,0	1,1	0,0	1,9	5,8	1,8	3,3	0,7
Sep	4,2	1,2	0,0	0,2	0,0	1,8	0,0	1,0	3,1	0,4	2,2	0,4
Oct	2,3	1,5	0,0	-0,3	0,0	0,4	0,0	0,7	-3,2	-1,0	-1,7	-0,5
Nov <sup>(p)</sup>	2,3	1,0	0,0	1,2	0,1	-0,1	0,0	0,0	-1,2	-0,8	-0,2	-0,2

Fuente: BCE.

1) Sector IFM, excluido el Eurosistema; la clasificación por sectores se basa en el SEC 95.

2) Los datos corresponden a la composición por países de la zona del euro en sus distintas etapas. Para más información, véanse las Notas Generales.

3) Incluidas las instituciones sin fines de lucro al servicio de los hogares.

## 2.8 Detalle por monedas de algunas partidas del balance de las IFM <sup>1) 2)</sup>

(porcentaje del total; saldos vivos en mm de euros; fin de período)

### 1. Depósitos

	IFM <sup>3)</sup>							No IFM						
	Total monedas (saldos vivos)	Euro <sup>3)</sup>	Monedas distintas del euro				Total monedas (saldos vivos)	Euro <sup>4)</sup>	Monedas distintas del euro					
			Total	USD	JPY	CHF			GBP	Total	USD	JPY	CHF	GBP
1	2	3	4	5	6	7	8	9	10	11	12	13	14	
<b>De residentes en la zona del euro</b>														
2006	5.239,3	90,7	9,3	5,6	0,4	1,5	1,2	8.025,9	96,4	3,6	2,2	0,3	0,1	0,6
2007	6.087,5	92,1	7,9	4,8	0,4	1,1	1,0	8.994,4	96,4	3,6	2,2	0,4	0,1	0,5
2008 IV	6.861,2	89,7	10,3	7,3	0,4	1,2	0,8	9.880,6	96,9	3,1	1,9	0,5	0,1	0,4
2009 I	6.609,1	90,9	9,1	6,3	0,3	1,2	0,7	9.988,3	96,9	3,1	1,9	0,4	0,1	0,5
II	6.626,9	92,2	7,8	5,1	0,3	1,1	0,8	10.144,7	97,0	3,0	1,9	0,3	0,1	0,5
III <sup>(p)</sup>	6.287,9	92,4	7,6	4,8	0,4	1,1	0,8	10.060,5	97,0	3,0	1,9	0,3	0,1	0,4
<b>De no residentes en la zona del euro</b>														
2006	2.561,5	45,4	54,6	35,0	2,3	2,7	11,5	868,6	50,8	49,2	31,9	1,3	2,0	10,4
2007	2.953,9	47,0	53,0	33,5	2,9	2,4	11,0	908,2	50,1	49,9	32,9	1,6	1,8	9,9
2008 IV	2.816,9	48,2	51,8	33,4	2,8	2,6	10,2	897,0	54,9	45,1	28,7	1,4	1,9	9,4
2009 I	2.786,7	47,2	52,8	34,8	2,1	2,6	10,4	879,0	52,7	47,3	31,6	1,2	1,9	8,4
II	2.685,4	49,0	51,0	33,2	1,6	2,6	10,7	879,9	51,9	48,1	32,5	1,8	1,8	7,8
III <sup>(p)</sup>	2.569,7	49,1	50,9	34,3	1,5	2,5	9,5	853,2	54,3	45,7	30,5	1,4	1,6	7,7

### 2. Valores distintos de acciones emitidos por las IFM de la zona del euro

	Total monedas (saldos vivos)	Euro <sup>4)</sup>	Monedas distintas del euro				
			Total	USD	JPY	CHF	GBP
	1	2	3	4	5	6	7
2006	4.470,8	80,6	19,4	10,0	1,6	1,9	3,5
2007	4.933,2	81,5	18,5	9,2	1,7	1,9	3,4
2008 IV	5.111,7	83,3	16,7	8,4	2,0	1,9	2,5
2009 I	5.197,9	83,3	16,7	8,7	1,9	1,9	2,5
II	5.225,0	83,6	16,4	8,3	1,8	1,8	2,7
III <sup>(p)</sup>	5.202,2	84,0	16,0	8,2	1,8	1,9	2,3

Fuente: BCE.

1) Sector IFM, excluido el Eurosistema; la clasificación por sectores se basa en el SEC 95.

2) Los datos corresponden a la composición por países de la zona del euro en sus distintas etapas. Para más información, véanse las Notas Generales.

3) En el caso de no residentes en la zona del euro, el término «IFM» se emplea para designar a entidades similares a IFM residentes en la zona del euro.

4) Incluye los conceptos expresados en las denominaciones nacionales del euro.

**2.8 Detalle por monedas de algunas partidas del balance de las IFM <sup>1) 2)</sup>**

(porcentaje del total; saldos vivos en mm de euros; fin de período)

**3. Préstamos**

	IFM							No IFM						
	Total monedas (saldos vivos)	Euro <sup>4)</sup>	Monedas distintas del euro				Total monedas (saldos vivos)	Euro <sup>4)</sup>	Monedas distintas del euro					
			Total						Total					
1	2	3	USD	JPY	CHF	GBP	8	9	10	USD	JPY	CHF	GBP	14
<b>A residentes en la zona del euro</b>														
2006	4.938,0	-	-	-	-	-	9.943,7	96,4	3,6	1,6	0,2	1,1	0,5	
2007	5.794,2	-	-	-	-	-	11.098,9	96,2	3,8	1,8	0,2	0,9	0,6	
2008 IV	6.312,6	-	-	-	-	-	11.739,4	95,9	4,1	2,1	0,3	1,0	0,4	
2009 I	6.128,1	-	-	-	-	-	11.785,6	95,9	4,1	2,1	0,3	1,0	0,5	
II	6.216,3	-	-	-	-	-	11.834,4	96,1	3,9	2,0	0,2	1,0	0,5	
III <sup>(p)</sup>	5.900,9	-	-	-	-	-	11.764,8	96,2	3,8	1,9	0,2	1,0	0,4	
<b>A no residentes en la zona del euro</b>														
2006	2.070,6	50,9	49,1	28,7	2,0	2,3	11,0	861,2	39,3	60,7	43,1	1,1	4,0	8,6
2007	2.344,5	48,2	51,8	28,8	2,3	2,4	12,7	955,7	40,9	59,1	41,2	1,2	3,7	8,2
2008 IV	2.282,0	45,8	54,2	31,8	3,0	2,6	11,3	965,8	40,5	59,5	41,9	1,4	4,3	7,4
2009 I	2.101,0	44,8	55,2	31,2	2,7	3,1	12,7	956,1	38,1	61,9	44,5	1,0	4,2	7,8
II	1.999,7	45,2	54,8	29,6	2,8	3,2	13,5	949,6	40,2	59,8	42,6	1,1	3,9	7,6
III <sup>(p)</sup>	1.893,6	45,4	54,6	29,9	2,7	3,1	12,6	914,2	40,5	59,5	41,7	1,5	3,8	7,6

**4. Valores distintos de acciones**

	IFM <sup>3)</sup>							No IFM						
	Total monedas (saldos vivos)	Euro <sup>4)</sup>	Monedas distintas del euro				Total monedas (saldos vivos)	Euro <sup>4)</sup>	Monedas distintas del euro					
			Total						Total					
1	2	3	USD	JPY	CHF	GBP	8	9	10	USD	JPY	CHF	GBP	14
<b>Emitidos por residentes en la zona del euro</b>														
2006	1.636,9	95,6	4,4	2,3	0,2	0,3	1,3	1.924,6	97,6	2,4	1,3	0,3	0,1	0,7
2007	1.740,3	95,2	4,8	2,4	0,3	0,3	1,5	2.150,3	97,7	2,3	1,4	0,2	0,1	0,5
2008 IV	1.979,5	95,3	4,7	2,6	0,4	0,2	1,2	2.651,4	97,3	2,7	1,7	0,3	0,1	0,4
2009 I	2.085,8	95,0	5,0	2,7	0,2	0,4	1,3	2.834,3	97,5	2,5	1,7	0,2	0,1	0,4
II	2.123,5	95,0	5,0	2,5	0,5	0,4	1,4	2.962,4	97,7	2,3	1,5	0,2	0,1	0,3
III <sup>(p)</sup>	2.118,6	95,1	4,9	2,9	0,2	0,3	1,3	2.996,9	97,9	2,1	1,4	0,2	0,1	0,4
<b>Emitidos por no residentes en la zona del euro</b>														
2006	515,3	52,3	47,7	28,8	0,7	0,4	14,5	594,5	38,9	61,1	36,5	4,9	0,8	14,2
2007	582,4	53,9	46,1	27,3	0,7	0,4	14,4	652,3	35,9	64,1	39,3	4,5	0,8	12,6
2008 IV	580,7	54,1	45,9	28,6	0,9	0,5	13,3	646,8	39,0	61,0	37,1	6,4	0,8	11,0
2009 I	597,9	52,1	47,9	27,6	0,3	1,6	13,9	617,9	34,1	65,9	40,5	4,3	0,8	15,3
II	571,0	55,3	44,7	24,6	1,7	1,4	14,6	633,1	33,5	66,5	41,4	4,0	0,9	15,0
III <sup>(p)</sup>	562,1	56,2	43,8	25,3	0,6	0,5	14,7	618,0	34,8	65,2	39,3	4,2	0,9	15,1

Fuente: BCE.

- 1) Sector IFM, excluido el Eurosistema; la clasificación por sectores se basa en el SEC 95.
- 2) Los datos corresponden a la composición por países de la zona del euro en sus distintas etapas. Para más información, véanse las Notas Generales.
- 3) En el caso de no residentes en la zona del euro, el término «IFM» se emplea para designar a entidades similares a IFM residentes en la zona del euro.
- 4) Incluye los conceptos expresados en las denominaciones nacionales del euro.

## 2.9 Balance agregado de los fondos de inversión de la zona del euro <sup>1)</sup>

(mm de euros; saldos vivos a fin de período; operaciones durante el período)

### 1. Activo

	Total	Depósitos y préstamos	Valores distintos de acciones	Acciones y otras participaciones (excluidas las participaciones en fondos de inversión/fondos del mercado monetario)	Participaciones en fondos de inversión/fondos del mercado monetario	Activos no financieros	Otros activos (incluidos derivados financieros)
	1	2	3	4	5	6	7
Saldos vivos							
2009 Abr	4.482,1	403,5	1.737,2	1.190,5	611,9	193,4	345,6
May	4.596,4	414,7	1.773,4	1.240,1	620,1	194,1	354,1
Jun	4.710,0	378,1	1.872,8	1.251,5	627,6	200,7	379,2
Jul	4.987,0	370,8	1.937,6	1.441,3	655,6	201,7	379,9
Ago	5.088,1	374,5	1.968,7	1.495,8	662,4	202,0	384,7
Sep	5.150,4	347,6	1.997,8	1.542,8	681,1	197,3	383,8
Oct <sup>(p)</sup>	5.131,9	346,4	2.017,8	1.507,3	681,0	198,5	380,9
Operaciones							
2009 I	-76,2	-23,1	-0,2	-9,1	-5,3	2,8	-41,4
II	106,7	-0,7	99,8	19,5	2,2	9,7	-23,8
III	163,3	-10,1	68,7	109,0	10,3	-3,1	-11,5

### 2. Pasivo

	Total	Préstamos y depósitos recibidos	Participaciones en fondos de inversión emitidas			Otros pasivos (incluidos derivados financieros)	
			Total	Mantenidas por residentes en la zona del euro	Mantenidas por no residentes en la zona del euro		
							Fondos de inversión
	1	2	3	4	5	6	7
Saldos vivos							
2009 Abr	4.482,1	104,4	4.085,0	3.343,1	426,8	742,0	292,5
May	4.596,4	105,9	4.195,0	3.427,3	437,1	767,7	295,5
Jun	4.710,0	98,6	4.276,9	3.494,6	457,2	782,3	334,4
Jul	4.987,0	103,1	4.528,2	3.701,7	483,3	826,4	355,6
Ago	5.088,1	106,1	4.633,0	3.784,3	493,3	848,7	348,9
Sep	5.150,4	96,4	4.729,4	3.860,0	514,0	869,5	324,6
Oct <sup>(p)</sup>	5.131,9	95,7	4.717,6	3.848,0	518,3	869,6	318,7
Operaciones							
2009 I	-76,2	-15,7	-22,8	-13,9	24,1	-8,8	-37,7
II	106,7	0,3	93,0	74,7	20,8	18,3	13,5
III	163,3	0,7	179,5	86,5	17,6	93,0	-16,8

### 3. Participaciones en fondos de inversión según la política de inversión y el tipo de fondo

	Total	Fondos según su política de inversión						Fondos según el tipo de fondo de inversión		Pro memoria: Fondos del mercado monetario
		Fondos de renta fija	Fondos de renta variable	Fondos mixtos	Fondos inmobiliarios	Fondos de inversión libre	Otros fondos	Fondos de capital variable	Fondos de capital fijo	
Saldos vivos										
2009 Mar	3.904,8	1.265,9	909,8	1.071,2	214,9	78,2	364,9	3.839,4	65,5	1.307,6
Abr	4.085,0	1.294,2	1.015,6	1.101,1	218,5	81,7	373,8	4.018,2	66,8	1.315,6
May	4.195,0	1.348,1	1.078,9	1.087,4	221,1	79,2	380,3	4.128,2	66,7	1.295,4
Jun	4.276,9	1.425,5	1.077,6	1.093,0	221,0	79,2	380,6	4.209,3	67,6	1.269,1
Jul	4.528,2	1.485,2	1.242,1	1.111,6	222,9	78,1	388,3	4.462,9	65,2	1.285,4
Ago	4.633,0	1.510,2	1.290,7	1.139,9	225,5	78,1	388,6	4.567,9	65,1	1.285,2
Sep	4.729,4	1.531,0	1.344,7	1.165,0	219,3	77,3	392,1	4.664,0	65,4	1.253,0
Oct <sup>(p)</sup>	4.717,6	1.545,0	1.315,8	1.175,9	224,1	75,7	381,0	4.652,2	65,3	1.246,2
Operaciones										
2009 Abr	4,8	6,4	6,7	-0,3	1,4	-3,3	-6,1	3,5	1,3	5,1
May	18,3	12,1	12,4	-2,9	1,0	-3,1	-1,3	18,4	-0,1	-1,6
Jun	69,9	60,8	2,3	-13,8	7,7	7,4	5,5	69,5	0,3	-28,2
Jul	128,0	40,6	85,1	0,4	-1,4	-1,8	4,9	130,3	-2,4	16,4
Ago	28,2	11,8	9,8	7,4	1,6	-0,8	-1,4	28,4	-0,1	3,9
Sep	23,3	4,1	8,8	13,1	-1,6	-0,1	-0,9	22,8	0,5	-29,2
Oct <sup>(p)</sup>	26,3	10,2	3,2	13,9	3,2	0,4	-4,6	26,3	0,0	-5,8

Fuente: BCE.

1) Distintos de los fondos del mercado monetario (que figuran en la columna titulada Pro memoria del cuadro 3 de esta sección). Para más información, véanse las Notas Generales.

**2.10 Valores mantenidos por los fondos de inversión <sup>1)</sup> según sus emisores**

(mm de euros; saldos vivos a fin de período; operaciones durante el período)

**1. Valores distintos de acciones**

	Total	Zona del euro					Resto del mundo				
		Total	IFM	Adminis- traciones Públicas	Otros intermediarios financieros	Empresas de seguros y fondos de pensiones	Sociedades no financieras	Estados miembros de la UE no pertenecientes a la zona del euro	Estados Unidos	Japón	
	1	2	3	4	5	6	7	8	9	10	11
<b>Saldos vivos</b>											
2008 IV	1.708,4	1.206,2	335,0	617,3	150,2	3,2	100,4	502,1	130,7	163,6	25,5
2009 I	1.710,6	1.233,9	340,9	628,6	151,6	4,0	108,7	476,6	142,3	183,5	22,6
II	1.872,8	1.293,7	357,9	635,7	173,2	3,9	122,9	579,1	161,9	234,6	21,8
III <sup>(p)</sup>	1.997,8	1.383,3	388,5	668,1	185,8	4,9	135,9	614,5	180,1	234,6	22,0
<b>Operaciones</b>											
2009 I	-0,2	24,3	7,4	7,2	2,6	1,1	6,0	-24,4	13,2	14,7	-2,4
II	99,8	32,0	3,5	10,1	11,3	-0,8	7,9	67,8	6,8	48,7	-2,6
III <sup>(p)</sup>	68,7	46,2	10,7	19,4	6,1	0,4	9,6	22,5	11,2	3,6	-0,8

**2. Acciones y otras participaciones (distintas de participaciones en fondos de inversión y en fondos del mercado monetario)**

	Total	Zona del euro					Resto del mundo				
		Total	IFM	Adminis- traciones Públicas	Otros intermediarios financieros <sup>2)</sup>	Empresas de seguros y fondos de pensiones	Sociedades no financieras	Estados miembros de la UE no pertenecientes a la zona del euro	Estados Unidos	Japón	
	1	2	3	4	5	6	7	8	9	10	11
<b>Saldos vivos</b>											
2008 IV	1.156,0	582,4	67,6	-	31,1	26,3	456,1	573,5	103,3	183,7	60,6
2009 I	1.070,5	502,9	48,1	-	26,1	19,8	408,7	567,5	89,3	190,8	47,9
II	1.251,5	566,0	69,8	-	28,6	16,8	450,1	685,5	110,8	210,9	59,7
III <sup>(p)</sup>	1.542,8	700,1	97,1	-	35,1	24,7	543,0	842,7	126,9	265,0	61,7
<b>Operaciones</b>											
2009 I	-9,1	-30,9	-14,3	-	-4,8	-2,3	-9,1	22,0	-5,7	20,3	-6,2
II	19,5	-4,2	1,3	-	-1,4	-3,4	-1,3	23,6	4,3	1,0	7,1
III <sup>(p)</sup>	109,0	31,6	7,1	-	3,3	2,3	19,6	77,4	2,3	33,9	1,4

**3. Participaciones en fondos de inversión/fondos del mercado monetario**

	Total	Zona del euro					Resto del mundo				
		Total	IFM <sup>2)</sup>	Adminis- traciones Públicas	Otros intermediarios financieros <sup>2)</sup>	Empresas de seguros y fondos de pensiones	Sociedades no financieras	Estados miembros de la UE no pertenecientes a la zona del euro	Estados Unidos	Japón	
	1	2	3	4	5	6	7	8	9	10	11
<b>Saldos vivos</b>											
2008 IV	621,9	494,6	93,9	-	400,7	-	-	127,3	13,3	19,4	0,4
2009 I	594,6	492,9	85,1	-	407,8	-	-	101,8	9,5	15,9	0,3
II	627,6	540,1	82,9	-	457,2	-	-	87,5	12,9	16,2	0,4
III <sup>(p)</sup>	681,1	592,5	78,5	-	514,0	-	-	88,5	14,4	19,4	0,3
<b>Operaciones</b>											
2009 I	-5,3	17,2	-6,9	-	24,1	-	-	-22,5	-3,1	-3,7	0,0
II	2,2	15,8	-5,1	-	20,8	-	-	-13,6	2,1	0,2	0,0
III <sup>(p)</sup>	10,3	11,8	-5,8	-	17,6	-	-	-1,5	0,9	-0,3	0,0

Fuente: BCE.

1) Distintos de los fondos del mercado monetario. Para más información, véanse las Notas Generales.

2) Las participaciones en fondos de inversión (distintas de las participaciones en fondos del mercado monetario) son emitidas por los otros intermediarios financieros. Las participaciones en fondos del mercado monetario son emitidas por las IFM.





## CUENTAS DE LA ZONA DEL EURO

### 3.1 Cuentas económicas y financieras integradas por sectores institucionales

(mm de euros)

Empleos	Zona del euro	Hogares	Sociedades no financieras	Instituciones financieras	Administraciones Públicas	Resto del mundo
<b>2009 II</b>						
<b>Cuenta de intercambios exteriores</b>						
Exportaciones de bienes y servicios						424,5
Balanza comercial <sup>1)</sup>						-20,8
<b>Cuenta de explotación</b>						
Valor añadido bruto (precios básicos)						
Impuestos menos subvenciones sobre los productos						
Producto interior bruto (precios de mercado)						
Remuneración de los asalariados	1.113,9	109,6	708,4	54,4	241,5	
Otros impuestos menos subvenciones sobre la producción	33,6	3,5	22,7	3,6	3,8	
Consumo de capital fijo	355,1	96,8	200,7	11,6	46,0	
Excedente neto de explotación y renta mixta <sup>1)</sup>	517,0	281,8	203,1	32,7	-0,6	
<b>Cuenta de asignación de la renta primaria</b>						
Excedente neto de explotación y renta mixta						4,7
Remuneración de los asalariados						
Impuestos menos subvenciones sobre la producción						
Renta de la propiedad	1.016,8	37,5	492,0	418,7	68,6	115,8
Intereses	425,5	35,2	67,1	254,6	68,5	64,7
Otra renta de la propiedad	591,3	2,3	424,9	164,0	0,0	51,1
Renta nacional neta <sup>1)</sup>	1.862,3	1.673,3	-59,7	33,1	215,6	
<b>Cuenta de distribución secundaria de la renta</b>						
Renta nacional neta						
Impuestos corrientes sobre la renta, el patrimonio, etc.	258,4	212,5	37,0	8,6	0,3	4,3
Cotizaciones sociales	414,6	414,6				0,8
Prestaciones sociales distintas de transferencias sociales en especie	438,4	1,5	15,9	31,0	390,0	0,7
Otras transferencias corrientes	182,8	69,3	25,8	46,2	41,6	7,8
Primas netas de seguros no vida	44,6	32,4	10,7	0,8	0,7	1,1
Indemnizaciones de seguros no vida	44,5			44,5		0,5
Otras	93,7	36,9	15,1	0,8	40,9	6,2
Renta disponible neta <sup>1)</sup>	1.843,1	1.502,2	-110,8	40,2	411,5	
<b>Cuenta de utilización de la renta</b>						
Renta disponible neta						
Gasto en consumo final	1.784,5	1.294,5			490,1	
Gasto en consumo individual	1.591,5	1.294,5			297,0	
Gasto en consumo colectivo	193,0				193,0	
Ajuste por variación de la participación neta de los hogares en las reservas de los fondos de pensiones	17,0	0,1	0,5	16,4	0,0	0,0
Ahorro neto/cuenta de operaciones corrientes con el exterior <sup>1)</sup>	58,6	224,6	-111,3	23,8	-78,6	17,7
<b>Cuenta de capital</b>						
Ahorro neto / cuenta de operaciones corrientes con el exterior						
Formación bruta de capital	431,4	142,9	216,8	12,6	59,2	
Formación bruta de capital fijo	462,4	143,9	247,0	12,4	59,1	
Variación de existencias y adquisiciones menos cesiones de objetos valiosos	-31,0	-1,1	-30,3	0,2	0,1	
Consumo de capital fijo						
Adquisiciones menos cesiones de activos no financieros no producidos	0,3	-1,8	1,3	0,3	0,6	-0,3
Transferencias de capital	45,1	8,4	3,3	6,7	26,6	4,8
Impuestos sobre el capital	11,2	5,6	0,3	5,3		0,0
Otras transferencias de capital	33,9	2,8	3,0	1,4	26,6	4,8
Capacidad (+)/necesidad (-) de financiación (de la cuenta de capital) <sup>1)</sup>	-15,3	183,3	-113,2	20,6	-106,0	15,3
Discrepancia estadística	0,0	-31,4	31,4	0,0	0,0	0,0

Fuentes: BCE y Eurostat.

1) Para más detalles sobre el cálculo de los saldos contables, véanse las Notas Técnicas.

### 3.1 Cuentas económicas y financieras integradas por sectores institucionales (cont.)

(mm de euros)

Recursos	Zona del euro	Hogares	Sociedades no financieras	Instituciones financieras	Administraciones Públicas	Resto del mundo
<b>2009 II</b>						
<b>Cuenta de intercambios exteriores</b>						
Importaciones de bienes y servicios						403,7
<i>Balanza comercial</i>						
<b>Cuenta de explotación</b>						
Valor añadido bruto (precios básicos)	2.019,6	491,6	1.135,0	102,3	290,7	
Impuestos menos subvenciones sobre los productos	217,1					
Producto interior bruto (precios de mercado) <sup>2)</sup>	2.236,7					
Remuneración de los asalariados						
Otros impuestos menos subvenciones sobre la producción						
Consumo de capital fijo						
<i>Excedente neto de explotación y renta mixta</i>						
<b>Cuenta de asignación de la renta primaria</b>						
Excedente neto de explotación y renta mixta	517,0	281,8	203,1	32,7	-0,6	
Remuneración de los asalariados	1.116,0	1.116,0				2,7
Impuestos menos subvenciones sobre la producción	252,9				252,9	-2,3
Renta de la propiedad	993,2	313,1	229,1	419,1	31,8	139,4
Intereses	413,3	63,5	43,3	297,8	8,6	76,9
Otra renta de la propiedad	579,9	249,6	185,8	121,4	23,2	62,5
<i>Renta nacional neta</i>						
<b>Cuenta de distribución secundaria de la renta</b>						
Renta nacional neta	1.862,3	1.673,3	-59,7	33,1	215,6	
Impuestos corrientes sobre la renta, el patrimonio, etc.	262,0				262,0	0,6
Cotizaciones sociales	414,4	1,2	17,0	47,4	348,9	1,0
Prestaciones sociales distintas de transferencias sociales en especie	436,5	436,5				2,7
Otras transferencias corrientes	162,2	89,1	10,6	45,5	17,0	28,4
Primas netas de seguros no vida	44,5			44,5		1,1
Indemnizaciones de seguros no vida	43,8	34,9	8,0	0,6	0,3	1,2
Otras	73,9	54,2	2,6	0,4	16,7	26,1
<i>Renta disponible neta</i>						
<b>Cuenta de utilización de la renta</b>						
Renta disponible neta	1.843,1	1.502,2	-110,8	40,2	411,5	
Gasto en consumo final						
Gasto en consumo individual						
Gasto en consumo colectivo						
Ajuste por variación de la participación neta de los hogares en las reservas de los fondos de pensiones	17,0	17,0				0,0
<i>Ahorro neto/cuenta de operaciones corrientes con el exterior</i>						
<b>Cuenta de capital</b>						
Ahorro neto/cuenta de operaciones corrientes con el exterior	58,6	224,6	-111,3	23,8	-78,6	17,7
Formación bruta de capital						
Formación bruta de capital fijo						
Variación de existencias y adquisiciones menos cesiones de objetos valiosos						
Consumo de capital fijo	355,1	96,8	200,7	11,6	46,0	
Adquisiciones menos cesiones de activos no financieros no producidos						
Transferencias de capital	47,8	11,4	18,6	4,8	12,9	2,1
Impuestos sobre el capital	11,2				11,2	0,0
Otras transferencias de capital	36,6	11,4	18,6	4,8	1,8	2,1
<i>Capacidad (+)/necesidad (-) de financiación (de la cuenta de capital)</i>						
Díscrpencia estadística						

Fuentes: BCE y Eurostat.

2) El producto interior bruto es igual al valor añadido bruto de todos los sectores nacionales, más los impuestos netos (es decir, impuestos menos subvenciones) sobre los productos.

### 3.1 Cuentas económicas y financieras integradas por sectores institucionales (cont.)

(mm de euros)

Activos	Zona del euro	Hogares	Sociedades no financieras	IFM	Otros intermediarios financieros	Empresas de seguros y fondos de pensiones	Administraciones Públicas	Resto del mundo
<b>2009 II</b>								
<b>Balance inicial, activos financieros</b>								
Total activos financieros		16.592,7	13.849,2	23.623,5	9.709,5	5.915,4	3.216,5	14.773,4
Oro monetario y Derechos Especiales de Giro (DEG)				245,2				
Efectivo y depósitos		6.242,5	1.706,8	2.181,1	1.820,2	871,1	736,1	4.077,6
Valores distintos de acciones, corto plazo		60,4	107,0	137,5	371,0	345,3	25,5	795,5
Valores distintos de acciones, largo plazo		1.310,7	220,5	4.442,4	1.664,5	2.035,0	316,8	3.037,4
Préstamos		67,5	2.631,3	12.765,8	2.266,8	367,8	444,3	1.811,4
<i>de los cuales: a largo plazo</i>		49,5	1.460,0	9.724,0	1.757,0	304,9	355,9	.
Acciones y otras participaciones		3.493,2	5.812,9	1.541,0	3.399,0	1.826,1	1.111,3	4.353,1
Acciones cotizadas		523,7	998,2	412,8	1.373,1	395,2	223,3	.
Acciones no cotizadas y otras participaciones		1.694,2	4.496,2	909,1	1.493,0	391,2	764,1	.
Participaciones en fondos de inversión		1.275,3	318,5	219,0	532,9	1.039,7	123,9	.
Reservas técnicas de seguro		5.178,3	140,5	1,9	0,0	154,4	3,1	134,6
Otras cuentas pendientes de cobro y derivados financieros		240,2	3.230,3	2.308,8	187,9	315,8	579,4	563,7
<i>Patrimonio financiero neto</i>								
<b>Cuenta financiera, activos financieros</b>								
Total de operaciones con activos financieros		193,0	60,2	-123,2	164,7	42,9	112,3	-8,8
Oro monetario y Derechos Especiales de Giro (DEG)				-0,4				0,4
Efectivo y depósitos		74,1	41,6	-54,2	27,3	-13,3	17,1	-151,6
Valores distintos de acciones, corto plazo		-14,0	-28,5	-13,7	17,8	6,5	-0,8	64,9
Valores distintos de acciones, largo plazo		16,1	-44,7	147,8	113,8	-16,0	35,9	23,0
Préstamos		0,3	14,0	61,8	-55,7	5,6	23,5	-56,5
<i>de los cuales: a largo plazo</i>		0,0	7,7	58,7	-61,2	5,1	1,6	.
Acciones y otras participaciones		31,5	64,9	21,9	32,1	60,1	26,9	121,2
Acciones cotizadas		18,9	37,9	-0,5	-1,6	5,0	10,0	.
Acciones no cotizadas y otras participaciones		12,4	31,1	13,2	15,5	-3,4	17,0	.
Participaciones en fondos de inversión		0,1	-4,1	9,2	18,2	58,4	-0,1	.
Reservas técnicas de seguro		56,5	0,2	0,0	0,0	0,3	0,0	-2,3
Otras cuentas pendientes de cobro y derivados financieros		28,5	12,7	-286,3	29,3	-0,3	9,6	-7,9
<i>Variaciones del patrimonio financiero neto</i>								
<b>Cuenta de otras variaciones de activos financieros</b>								
Total de otras variaciones de activos financieros		306,0	310,5	231,5	331,2	86,4	20,4	55,5
Oro monetario y Derechos Especiales de Giro (DEG)				-10,8				
Efectivo y depósitos		0,0	-4,5	-21,0	-5,8	0,0	0,9	-42,0
Valores distintos de acciones, corto plazo		-0,7	18,0	-1,3	5,4	0,5	0,5	-20,0
Valores distintos de acciones, largo plazo		17,2	-5,4	-3,5	19,4	11,1	-1,0	-1,8
Préstamos		0,0	-3,6	-34,2	-19,2	-1,5	0,3	-19,6
<i>de los cuales: a largo plazo</i>		0,0	-3,6	-17,2	-21,7	-0,9	-0,4	.
Acciones y otras participaciones		233,3	361,8	62,2	317,8	65,2	21,6	196,8
Acciones cotizadas		90,7	95,8	43,1	188,3	39,3	21,2	.
Acciones no cotizadas y otras participaciones		91,1	250,0	35,8	110,3	5,2	-3,3	.
Participaciones en fondos de inversión		51,5	16,0	-16,7	19,2	20,6	3,7	.
Reservas técnicas de seguro		53,9	3,5	0,0	0,0	28,5	0,0	-46,1
Otras cuentas pendientes de cobro y derivados financieros		2,3	-59,4	240,2	13,6	-17,4	-1,9	-11,8
<i>Otras variaciones del patrimonio financiero neto</i>								
<b>Balance al final del período, activos financieros</b>								
Total activos financieros		17.091,7	14.219,9	23.731,9	10.205,4	6.044,7	3.349,2	14.819,7
Oro monetario y Derechos Especiales de Giro (DEG)				234,0				
Efectivo y depósitos		6.316,6	1.743,8	2.105,9	1.841,7	857,8	754,1	3.883,9
Valores distintos de acciones, corto plazo		45,7	96,5	122,4	394,2	352,3	25,2	840,5
Valores distintos de acciones, largo plazo		1.344,0	170,3	4.586,7	1.797,6	2.030,1	351,7	3.058,6
Préstamos		67,8	2.641,7	12.793,4	2.192,0	371,9	468,1	1.735,3
<i>de los cuales: a largo plazo</i>		49,5	1.464,1	9.765,5	1.674,0	309,1	357,1	.
Acciones y otras participaciones		3.758,0	6.239,6	1.625,0	3.748,9	1.951,3	1.159,7	4.671,0
Acciones cotizadas		633,3	1.131,9	455,4	1.559,8	439,5	254,5	.
Acciones no cotizadas y otras participaciones		1.797,8	4.777,3	958,1	1.618,8	393,1	777,8	.
Participaciones en fondos de inversión		1.326,9	330,4	211,5	570,4	1.118,7	127,5	.
Reservas técnicas de seguro		5.288,7	144,2	1,9	0,0	183,2	3,2	86,3
Otras cuentas pendientes de cobro y derivados financieros		271,0	3.183,6	2.262,6	230,8	298,1	587,2	544,0
<i>Patrimonio financiero neto</i>								

Fuente: BCE.

### 3.1 Cuentas económicas y financieras integradas por sectores institucionales (cont.)

(mm de euros)

Pasivos	Zona del euro	Hogares	Sociedades no financieras	IFM	Otros intermediarios financieros	Empresas de seguros y fondos de pensiones	Administraciones Públicas	Resto del mundo
<b>2009 II</b>								
<b>Balance inicial, pasivos</b>								
Pasivos totales		6.339,0	21.856,3	23.014,5	9.398,4	6.083,0	7.713,7	13.030,3
Oro monetario y Derechos Especiales de Giro (DEG)								
Efectivo y depósitos			26,3	14.856,7	21,0	0,0	245,6	2.485,8
Valores distintos de acciones, corto plazo			308,5	255,5	96,2	10,7	943,3	228,0
Valores distintos de acciones, largo plazo			481,7	2.800,0	2.193,5	31,5	4.859,7	2.660,8
Préstamos		5.716,4	8.205,0		1.828,2	214,7	1.260,3	3.130,4
<i>de los cuales: a largo plazo</i>		5.344,4	5.687,8		826,8	80,4	1.068,8	.
Acciones y otras participaciones			9.621,7	2.446,1	5.043,6	387,4	4,2	4.033,4
Acciones cotizadas			2.514,0	318,1	93,8	122,0	0,0	.
Acciones no cotizadas y otras participaciones			7.107,7	924,9	1.152,2	265,4	4,2	.
Participaciones en fondos de inversión				1.203,1	3.797,6			.
Reservas técnicas de seguro		33,7	330,9	62,9	0,8	5.184,0	0,5	
Otras cuentas pendientes de pago y derivados financieros		588,8	2.882,1	2.593,3	215,3	254,8	400,0	491,8
<i>Patrimonio financiero neto <sup>1)</sup></i>	-1.497,9	10.253,8	-8.007,0	609,1	311,1	-167,6	-4.497,2	
<b>Cuenta financiera, pasivos</b>								
Total de operaciones con pasivos		41,2	142,0	-153,0	193,8	23,0	218,3	-24,1
Oro monetario y Derechos Especiales de Giro (DEG)								
Efectivo y depósitos			0,5	14,8	-0,9	0,0	8,2	-81,5
Valores distintos de acciones, corto plazo			8,1	-49,5	-0,2	-1,0	68,5	6,4
Valores distintos de acciones, largo plazo			25,1	47,9	67,4	-1,1	113,6	22,9
Préstamos		31,1	12,3		-61,4	-0,2	50,3	-39,1
<i>de los cuales: a largo plazo</i>		27,8	40,3		-75,5	-0,2	29,1	.
Acciones y otras participaciones			78,1	3,6	188,5	0,3	0,0	88,0
Acciones cotizadas			26,2	12,0	1,4	0,0	0,0	.
Acciones no cotizadas y otras participaciones			51,9	9,4	29,5	0,3	0,0	.
Participaciones en fondos de inversión				-17,8	157,6			.
Reservas técnicas de seguro		0,1	0,6	2,1	0,0	52,0	0,0	
Otras cuentas pendientes de pago y derivados financieros		9,9	17,5	-171,9	0,4	-26,9	-22,3	-20,9
<i>Variaciones del patrimonio financiero neto <sup>1)</sup></i>	-15,3	151,9	-81,8	29,8	-29,1	19,9	-106,0	15,3
<b>Cuenta de otras variaciones de los pasivos</b>								
Total de otras variaciones de pasivos		-1,3	503,2	305,5	305,0	77,0	13,5	149,3
Oro monetario y derechos especiales de giro (DEG)								
Efectivo y depósitos			0,0	-50,3	0,0	0,0	0,0	-22,2
Valores distintos de acciones, corto plazo			11,3	0,6	0,6	0,0	-1,0	-9,3
Valores distintos de acciones, largo plazo			-2,0	2,0	24,9	-0,1	-20,5	31,6
Préstamos		-0,6	-19,2		-40,5	-1,4	-2,6	-13,6
<i>de los cuales: a largo plazo</i>		-0,1	-5,1		-44,5	-1,5	-2,7	.
Acciones y otras participaciones			628,0	134,6	312,1	27,2	0,3	156,5
Acciones cotizadas			302,9	119,5	25,5	19,4	0,0	.
Acciones no cotizadas y otras participaciones			325,0	27,2	55,6	7,8	0,3	.
Participaciones en fondos de inversión				-12,1	231,0			.
Reservas técnicas de seguro		0,0	0,0	0,0	0,0	39,9	0,0	
Otras cuentas pendientes de pago y derivados financieros		-0,7	-114,9	218,6	7,8	11,4	37,2	6,2
<i>Otras variaciones del patrimonio financiero neto <sup>1)</sup></i>	83,0	307,3	-192,7	-74,0	26,2	9,3	6,9	-93,8
<b>Balance al final del período, activos financieros</b>								
Total activos financieros		6.378,8	22.501,5	23.167,0	9.897,2	6.183,1	7.945,5	13.155,4
Oro monetario y derechos especiales de giro (DEG)								
Efectivo y depósitos			26,8	14.821,2	20,1	0,0	253,8	2.382,1
Valores distintos de acciones, corto plazo			327,9	206,6	96,6	9,7	1.010,8	225,1
Valores distintos de acciones, largo plazo			504,8	2.849,9	2.285,8	30,3	4.952,9	2.715,4
Préstamos		5.746,9	8.198,1		1.726,3	213,0	1.308,1	3.077,7
<i>de los cuales: a largo plazo</i>		5.372,1	5.723,0		706,8	78,7	1.095,3	.
Acciones y otras participaciones			10.327,7	2.584,3	5.544,2	414,9	4,5	4.277,9
Acciones cotizadas			2.843,1	449,5	120,6	141,4	0,0	.
Acciones no cotizadas y otras participaciones			7.484,6	961,5	1.237,4	273,5	4,5	.
Participaciones en fondos de inversión				1.173,3	4.186,3			.
Reservas técnicas de seguro		33,8	331,5	65,1	0,8	5.275,8	0,5	
Otras cuentas pendientes de pago y derivados financieros		598,0	2.784,7	2.640,0	223,4	239,3	414,9	477,1
<i>Patrimonio financiero neto <sup>1)</sup></i>	-1.430,3	10.713,0	-8.281,6	564,9	308,2	-138,4	-4.596,3	

Fuente: BCE.

### 3.2 Cuentas no financieras de la zona del euro

(mm de euros; flujos acumulados de cuatro trimestres)

Empleos	2005	2006	2007	2007 III- 2008 II	2007 IV- 2008 III	2008 I- 2008 IV	2008 II- 2009 I	2008 III- 2009 II
<b>Cuenta de explotación</b>								
Valor añadido bruto (precios básicos)								
Impuestos menos subvenciones sobre los productos								
Producto interior bruto (precios de mercado)								
Remuneración de los asalariados	3.907,1	4.070,1	4.255,9	4.356,9	4.403,1	4.438,5	4.444,9	4.441,1
Otros impuestos menos subvenciones sobre la producción	130,0	128,8	137,1	136,3	137,1	133,8	131,7	126,3
Consumo de capital fijo	1.186,7	1.247,2	1.315,2	1.347,5	1.363,9	1.378,2	1.390,3	1.400,0
<i>Excedente neto de explotación y renta mixta</i> <sup>1)</sup>	2.072,1	2.189,5	2.331,7	2.375,2	2.379,2	2.358,6	2.293,3	2.211,7
<b>Cuenta de asignación de la renta primaria</b>								
Excedente neto de explotación y renta mixta								
Remuneración de los asalariados								
Impuestos menos subvenciones sobre la producción								
Renta de la propiedad	2.618,2	3.056,3	3.617,1	3.838,5	3.923,1	3.929,5	3.824,1	3.588,7
Intereses	1.345,8	1.644,0	2.055,4	2.226,3	2.296,2	2.307,2	2.222,5	2.062,9
Otra renta de la propiedad	1.272,4	1.412,3	1.561,7	1.612,3	1.626,9	1.622,3	1.601,6	1.525,8
<i>Renta nacional neta</i> <sup>1)</sup>	6.970,7	7.317,8	7.695,2	7.783,9	7.819,7	7.803,3	7.720,6	7.631,1
<b>Cuenta de distribución secundaria de la renta</b>								
Renta nacional neta								
Impuestos corrientes sobre la renta, el patrimonio, etc.	935,9	1.028,2	1.111,8	1.140,2	1.142,1	1.124,2	1.113,7	1.077,3
Cotizaciones sociales	1.477,8	1.540,5	1.595,9	1.627,7	1.645,3	1.660,4	1.669,2	1.671,4
Prestaciones sociales distintas de transferencias sociales en especie	1.505,5	1.553,2	1.597,1	1.627,1	1.647,5	1.665,1	1.688,9	1.717,4
Otras transferencias corrientes	712,0	722,8	753,5	775,5	781,7	790,1	784,3	775,3
Primas netas de seguros no vida	179,6	179,6	184,2	186,5	187,7	188,3	185,7	182,6
Derechos de seguros no vida	180,5	179,9	183,9	186,6	188,0	189,3	186,6	183,3
Otras	351,8	363,3	385,4	402,4	406,1	412,5	412,0	409,3
<i>Renta disponible neta</i> <sup>1)</sup>	6.884,3	7.225,6	7.599,7	7.680,2	7.717,1	7.697,7	7.615,7	7.526,8
<b>Cuenta de utilización de la renta</b>								
Renta disponible neta								
Gasto en consumo final	6.355,7	6.631,5	6.891,7	7.044,4	7.119,0	7.156,8	7.164,8	7.157,6
Gasto en consumo individual	5.691,0	5.946,4	6.180,3	6.313,6	6.378,6	6.407,4	6.405,2	6.391,1
Gasto en consumo colectivo	664,7	685,1	711,3	730,8	740,4	749,4	759,6	766,4
Ajuste por variación de la participación neta de los hogares en las reservas de los fondos de pensiones	60,8	62,9	59,7	62,3	63,7	64,2	64,8	64,5
<i>Ahorro neto</i> <sup>1)</sup>	528,9	594,3	708,2	635,8	598,2	540,9	450,9	369,2
<b>Cuenta de capital</b>								
Ahorro neto								
Formación bruta de capital	1.717,1	1.876,7	2.021,7	2.056,2	2.072,2	2.066,3	2.003,1	1.910,5
Formación bruta de capital fijo	1.709,9	1.854,9	1.995,5	2.034,3	2.048,2	2.029,3	1.976,4	1.907,2
Variación de existencias y adquisiciones menos cesiones de objetos valiosos	7,3	21,8	26,1	21,9	24,0	37,0	26,7	3,2
Consumo de capital fijo								
Adquisiciones menos cesiones de activos no financieros no producidos	-0,4	-0,5	-1,2	0,1	0,3	0,7	1,2	0,7
Transferencias de capital	183,6	170,0	151,2	159,6	163,7	164,1	161,4	169,9
Impuestos sobre el capital	24,4	22,5	24,3	23,9	24,1	23,6	23,5	28,6
Otras transferencias de capital	159,2	147,4	126,9	135,7	139,6	140,5	137,9	141,3
<i>Capacidad (+)/necesidad (-) de financiación (de la cuenta de capital)</i> <sup>1)</sup>	12,1	-20,2	16,8	-57,8	-97,1	-136,3	-153,9	-132,9

Fuentes: BCE y Eurostat.

1) Para más detalles sobre el cálculo de los saldos contables, véanse las Notas Técnicas.

### 3.2 Cuentas no financieras de la zona del euro (cont.)

(mm de euros; flujos acumulados de cuatro trimestres)

Recursos	2005	2006	2007	2007 III- 2008 II	2007 IV- 2008 III	2008 I- 2008 IV	2008 II- 2009 I	2008 III- 2009 II
<b>Cuenta de explotación</b>								
Valor añadido bruto (precios básicos)	7.295,9	7.635,5	8.039,8	8.216,0	8.283,2	8.309,1	8.260,3	8.179,0
Impuestos menos subvenciones sobre los productos	845,1	913,7	959,1	954,1	952,5	945,6	928,9	912,6
Producto interior bruto (precios de mercado) <sup>2)</sup>	8.141,1	8.549,3	8.998,9	9.170,1	9.235,7	9.254,7	9.189,2	9.091,6
Remuneración de los asalariados								
Otros impuestos menos subvenciones sobre la producción								
Consumo de capital fijo								
<i>Excedente neto de explotación y renta mixta</i>								
<b>Cuenta de asignación de la renta primaria</b>								
Excedente neto de explotación y renta mixta	2.072,1	2.189,5	2.331,7	2.375,2	2.379,2	2.358,6	2.293,3	2.211,7
Remuneración de los asalariados	3.914,4	4.077,6	4.264,0	4.365,4	4.411,6	4.447,0	4.453,2	4.449,4
Impuestos menos subvenciones sobre la producción	988,2	1.054,0	1.103,2	1.095,8	1.095,0	1.084,5	1.065,7	1.045,4
Renta de la propiedad	2.614,3	3.053,1	3.613,5	3.786,1	3.857,0	3.842,8	3.732,6	3.513,4
Intereses	1.320,3	1.614,5	2.014,6	2.172,5	2.241,0	2.251,0	2.164,3	2.009,0
Otra renta de la propiedad	1.294,0	1.438,6	1.598,9	1.613,6	1.616,0	1.591,8	1.568,3	1.504,4
<i>Renta nacional neta</i>								
<b>Cuenta de distribución secundaria de la renta</b>								
Renta nacional neta	6.970,7	7.317,8	7.695,2	7.783,9	7.819,7	7.803,3	7.720,6	7.631,1
Impuestos corrientes sobre la renta, el patrimonio, etc.	939,5	1.032,9	1.119,2	1.148,4	1.150,4	1.132,5	1.121,9	1.083,8
Cotizaciones sociales	1.477,0	1.539,7	1.595,0	1.626,9	1.644,6	1.659,5	1.668,2	1.670,4
Prestaciones sociales distintas de transferencias sociales en especie	1.497,9	1.545,1	1.588,1	1.618,4	1.639,1	1.657,0	1.680,7	1.709,4
Otras transferencias corrientes	630,4	634,7	660,5	673,1	680,0	685,1	680,4	673,4
Primas netas de seguros no vida	180,5	179,9	183,9	186,6	188,0	189,3	186,6	183,3
Derechos de seguros no vida	178,3	176,8	181,3	183,7	184,9	185,7	183,0	179,9
Otras	271,6	278,1	295,3	302,7	307,2	310,1	310,8	310,1
<i>Renta disponible neta</i>								
<b>Cuenta de utilización de la renta</b>								
Renta disponible neta	6.884,3	7.225,6	7.599,7	7.680,2	7.717,1	7.697,7	7.615,7	7.526,8
Gasto en consumo final								
Gasto en consumo individual								
Gasto en consumo colectivo								
Ajuste por variación de la participación neta de los hogares en las reservas de los fondos de pensiones	61,0	63,1	59,9	62,4	63,7	64,2	64,8	64,6
<i>Ahorro neto</i>								
<b>Cuenta de capital</b>								
Ahorro neto	528,9	594,3	708,2	635,8	598,2	540,9	450,9	369,2
Formación bruta de capital								
Formación bruta de capital fijo								
Variación de existencias y adquisiciones menos cesiones de objetos valiosos								
Consumo de capital fijo	1.186,7	1.247,2	1.315,2	1.347,5	1.363,9	1.378,2	1.390,3	1.400,0
Adquisiciones menos cesiones de activos no financieros no producidos								
Transferencias de capital	196,8	184,5	165,1	174,6	177,0	175,7	170,6	179,0
Impuestos sobre el capital	24,4	22,5	24,3	23,9	24,1	23,6	23,5	28,6
Otras transferencias de capital	172,4	162,0	140,8	150,8	152,9	152,1	147,1	150,4
<i>Capacidad (+)/necesidad (-) de financiación (de la cuenta de capital)</i>								

Fuentes: BCE y Eurostat.

2) El producto interior bruto es igual al valor añadido bruto de todos los sectores nacionales, más los impuestos netos (es decir, impuestos menos subvenciones) sobre los productos.

### 3.3 Hogares

(mm de euros; flujos acumulados de cuatro trimestres; saldos vivos a fin de período)

	2005	2006	2007	2007 III- 2008 II	2007 IV- 2008 III	2008 I- 2008 IV	2008 II- 2009 I	2008 III- 2009 II
<b>Renta, ahorro y variaciones del patrimonio neto</b>								
Remuneración de los asalariados (+)	3.914,4	4.077,6	4.264,0	4.365,4	4.411,6	4.447,0	4.453,2	4.449,4
Excedente bruto de explotación y renta mixta (+)	1.332,8	1.409,6	1.492,9	1.524,8	1.538,7	1.544,8	1.539,4	1.529,5
Intereses, recursos (+)	227,0	262,5	306,1	328,4	338,2	338,6	326,3	302,8
Intereses, empleos (-)	130,7	163,9	209,6	227,1	234,1	232,9	217,2	192,6
Otra renta de la propiedad, recursos (+)	722,7	771,5	808,8	826,3	830,2	819,1	814,1	791,4
Otra renta de la propiedad, empleos (-)	9,5	9,8	9,9	9,9	9,9	9,8	10,0	9,9
Impuestos corrientes sobre la renta y el patrimonio (-)	741,7	794,1	852,7	882,4	889,4	891,8	889,2	876,2
Cotizaciones sociales netas (-)	1.473,8	1.536,5	1.591,6	1.623,4	1.640,9	1.655,9	1.664,7	1.666,9
Prestaciones sociales netas (+)	1.492,6	1.539,7	1.582,5	1.612,6	1.633,3	1.651,2	1.674,9	1.703,5
Transferencias corrientes netas (+)	66,5	66,5	69,1	70,6	70,2	71,1	72,4	74,7
<b>= Renta disponible bruta</b>	<b>5.400,1</b>	<b>5.623,2</b>	<b>5.859,4</b>	<b>5.985,3</b>	<b>6.047,9</b>	<b>6.081,3</b>	<b>6.099,1</b>	<b>6.105,7</b>
Gasto en consumo final (-)	4.691,4	4.898,4	5.088,0	5.195,4	5.249,2	5.263,4	5.245,6	5.220,3
Variaciones de la participación neta en fondos de pensiones (+)	60,6	62,7	59,5	61,9	63,2	63,8	64,3	64,1
<b>= Ahorro bruto</b>	<b>769,4</b>	<b>787,5</b>	<b>830,8</b>	<b>851,9</b>	<b>862,0</b>	<b>881,7</b>	<b>917,8</b>	<b>949,5</b>
Consumo de capital fijo (-)	319,9	338,6	359,0	368,7	373,1	376,4	379,2	381,6
Transferencias de capital netas (+)	24,1	18,9	11,9	14,2	14,8	15,7	15,4	17,3
Otras variaciones del patrimonio neto <sup>1)</sup> (+)	524,3	563,8	45,4	-1.150,4	-1.321,4	-1.768,7	-1.361,8	-752,7
<b>= Variaciones del patrimonio neto <sup>1)</sup></b>	<b>997,9</b>	<b>1.031,7</b>	<b>529,0</b>	<b>-653,0</b>	<b>-817,9</b>	<b>-1.247,8</b>	<b>-807,8</b>	<b>-167,5</b>
<b>Inversión, financiación y variaciones del patrimonio neto</b>								
Adquisiciones netas de activos no financieros (+)	546,9	601,5	638,9	644,6	644,2	633,0	615,1	591,9
Consumo de capital fijo (-)	319,9	338,6	359,0	368,7	373,1	376,4	379,2	381,6
Inversión financiera: principales partidas (+)								
Activos a corto plazo	206,4	307,5	425,9	426,9	433,0	440,8	384,5	283,4
Efectivo y depósitos	246,9	284,3	349,8	387,6	392,4	437,0	397,6	335,4
Participaciones en fondos del mercado monetario	-20,2	0,9	40,0	10,5	13,5	-9,1	-4,0	-24,9
Valores distintos de acciones <sup>2)</sup>	-20,3	22,2	36,0	28,7	27,1	12,9	-9,1	-27,0
Activos a largo plazo	422,9	364,3	160,6	109,0	61,9	77,0	118,5	214,6
Depósitos	-5,3	-1,2	-29,8	-37,2	-40,0	-32,9	-17,9	10,5
Valores distintos de acciones	-1,7	76,6	13,9	73,8	83,4	72,1	65,2	47,9
Acciones y otras participaciones	137,5	-27,6	-86,6	-149,5	-189,5	-137,0	-98,4	-17,8
Acciones cotizadas y no cotizadas y otras participaciones	71,1	-9,8	-5,7	-24,8	-41,9	-7,9	3,4	30,6
Participaciones en fondos de inversión	66,4	-17,9	-81,0	-124,7	-147,6	-129,1	-101,8	-48,4
Reservas de seguro de vida y reservas de fondos de pensiones	292,5	316,5	263,2	221,9	208,0	174,8	169,7	174,1
Financiación: principales partidas (-)								
Préstamos	397,2	393,5	350,5	287,8	252,2	205,4	147,7	112,1
de los cuales: de IFM de la zona del euro	358,5	355,3	283,7	199,0	183,2	81,6	18,8	9,1
Otras variaciones de los activos financieros (+)								
Acciones y otras participaciones	443,3	510,7	7,9	-1.007,0	-1.051,3	-1.403,6	-1.090,8	-624,5
Reservas de seguro de vida y reservas de fondos de pensiones	105,5	50,6	28,1	-127,8	-180,3	-259,3	-203,8	-115,2
Otros flujos netos (+)	-10,1	-70,9	-22,8	-42,2	-100,0	-153,9	-104,3	-24,0
<b>= Variaciones del patrimonio neto <sup>1)</sup></b>	<b>997,9</b>	<b>1.031,7</b>	<b>529,0</b>	<b>-653,0</b>	<b>-817,9</b>	<b>-1.247,8</b>	<b>-807,8</b>	<b>-167,5</b>
<b>Balance financiero</b>								
Activos financieros (+)								
Activos a corto plazo	4.482,0	4.748,0	5.212,3	5.488,3	5.546,3	5.724,5	5.792,7	5.798,3
Efectivo y depósitos	4.174,0	4.454,4	4.843,3	5.055,2	5.104,7	5.312,9	5.374,4	5.430,1
Participaciones en fondos del mercado monetario	296,4	257,6	296,0	346,5	348,5	328,0	346,5	312,0
Valores distintos de acciones <sup>2)</sup>	11,6	36,0	72,9	86,6	93,0	83,6	71,7	56,2
Activos a largo plazo	10.994,7	11.966,2	12.112,0	11.173,5	10.843,7	10.371,0	10.148,5	10.609,9
Depósitos	1.023,3	1.031,1	966,8	903,6	887,0	890,6	868,0	886,6
Valores distintos de acciones	1.209,3	1.283,1	1.279,2	1.306,2	1.287,2	1.280,5	1.299,3	1.333,4
Acciones y otras participaciones	4.514,7	5.037,4	4.960,3	4.078,7	3.790,5	3.378,7	3.146,7	3.445,9
Acciones cotizadas y no cotizadas y otras participaciones	3.192,0	3.634,3	3.612,9	2.949,6	2.736,5	2.406,1	2.218,0	2.431,1
Participaciones en fondos de inversión	1.322,7	1.403,2	1.347,4	1.129,1	1.054,0	972,6	928,7	1.014,8
Reservas de seguro de vida y reservas de fondos de pensiones	4.247,5	4.614,5	4.905,7	4.885,1	4.878,8	4.821,2	4.834,5	4.943,9
Otros activos netos (+)	95,2	72,2	74,2	49,0	67,4	37,8	29,0	51,7
Pasivos (-)								
Préstamos	4.788,1	5.180,0	5.512,6	5.628,4	5.683,8	5.723,1	5.716,4	5.746,9
de los cuales: de IFM de la zona del euro	4.201,0	4.553,1	4.825,5	4.887,7	4.938,7	4.901,9	4.879,5	4.899,9
<b>= Riqueza financiera neta</b>	<b>10.783,9</b>	<b>11.606,3</b>	<b>11.885,9</b>	<b>11.082,5</b>	<b>10.773,4</b>	<b>10.410,1</b>	<b>10.253,8</b>	<b>10.713,0</b>

Fuentes: BCE y Eurostat.

- 1) Excluidas las variaciones del patrimonio neto como consecuencia de las variaciones de los activos no financieros, como, por ejemplo, por revalorización de los inmuebles residenciales.
- 2) Valores hasta dos años emitidos por las IFM y valores hasta un año emitidos por otros sectores.

**3.4 Sociedades no financieras**

(mm de euros; flujos acumulados de cuatro trimestres; saldos vivos a fin de período)

	2005	2006	2007	2007 III- 2008 II	2007 IV- 2008 III	2008 I- 2008 IV	2008 II- 2009 I	2008 III- 2009 II
<b>Renta y ahorro</b>								
Valor añadido bruto (precios básicos) (+)	4.178,2	4.387,2	4.635,4	4.739,5	4.777,6	4.781,9	4.724,9	4.644,5
Remuneración de los asalariados (-)	2.479,0	2.592,9	2.720,8	2.789,4	2.820,4	2.841,9	2.838,5	2.828,6
Otros impuestos menos subvenciones sobre la producción (-)	73,1	75,2	80,6	80,9	81,8	79,1	77,6	73,7
= <b>Excedente bruto de explotación (+)</b>	1.626,2	1.719,2	1.833,9	1.869,2	1.875,4	1.860,9	1.808,8	1.742,1
Consumo de capital fijo (-)	672,7	704,8	741,9	759,6	768,8	777,3	784,6	790,2
= <b>Excedente neto de explotación (+)</b>	953,5	1.014,4	1.092,0	1.109,6	1.106,6	1.083,5	1.024,2	951,9
Renta de la propiedad, recursos (+)	440,2	508,5	581,8	598,7	602,3	599,7	582,2	557,8
Intereses, recursos	141,1	169,7	199,0	219,3	225,9	227,9	218,2	203,6
Otra renta de la propiedad, recursos	299,1	338,8	382,8	379,4	376,4	371,7	364,1	354,2
Intereses y otras rentas, empleos (-)	237,3	284,6	346,2	382,1	397,1	403,8	386,2	356,4
= <b>Renta empresarial neta (+)</b>	1.156,4	1.238,3	1.327,6	1.326,2	1.311,7	1.279,4	1.220,2	1.153,3
Renta distribuida (-)	887,7	961,5	1.016,5	1.050,5	1.064,6	1.059,5	1.055,0	1.024,7
Impuestos sobre la renta y el patrimonio, empleos (-)	149,1	190,0	211,1	215,3	212,2	195,2	188,9	169,4
Cotizaciones sociales, recursos (+)	72,8	74,9	64,3	64,1	64,9	65,4	65,6	66,2
Prestaciones sociales, empleos (-)	60,7	60,6	61,7	62,4	62,7	62,9	63,0	63,1
Otras transferencias corrientes netas, empleos (-)	61,7	66,0	57,0	59,6	59,8	60,0	60,1	61,3
= <b>Ahorro neto</b>	70,1	35,1	45,5	2,5	-22,7	-32,8	-81,3	-99,1
<b>Inversión, financiación y ahorro</b>								
Adquisiciones netas de activos no financieros (+)	256,4	313,6	367,7	371,7	376,8	367,6	313,0	232,7
Formación bruta de capital fijo (+)	920,7	993,9	1.084,2	1.111,1	1.123,6	1.109,8	1.073,1	1.022,2
Consumo de capital fijo (-)	672,7	704,8	741,9	759,6	768,8	777,3	784,6	790,2
Adquisiciones netas de otros activos no financieros (+)	8,4	24,5	25,4	20,2	22,0	35,1	24,6	0,7
Inversión financiera: principales partidas (+)								
Activos a corto plazo	128,6	160,3	158,9	119,6	93,5	49,4	-37,4	-18,1
Efectivo y depósitos	113,7	146,3	154,5	114,2	89,4	15,6	-5,3	9,8
Participaciones en fondos del mercado monetario	8,3	2,5	-19,1	-10,1	6,6	30,6	27,7	33,0
Valores distintos de acciones <sup>1)</sup>	6,6	11,5	23,5	15,5	-2,5	3,2	-59,8	-60,9
Activos a largo plazo	393,5	489,5	518,7	522,6	544,2	631,3	644,3	536,3
Depósitos	34,2	35,7	28,4	-19,7	3,1	9,4	14,0	29,4
Valores distintos de acciones	-34,9	5,9	-27,4	-80,0	-44,3	-25,3	30,3	-5,9
Acciones y otras participaciones	255,9	265,5	346,4	380,0	339,1	332,9	326,3	281,7
Otros (principalmente préstamos entre empresas relacionadas)	138,3	182,5	171,2	242,2	246,3	314,4	273,7	231,0
Otros activos netos (+)	83,7	156,3	211,5	63,7	-9,4	-59,8	-149,8	-120,1
Financiación: principales partidas (-)								
Deuda	440,3	750,3	787,7	743,5	760,6	692,5	579,6	393,7
de la cual: préstamos de IFM de la zona del euro	271,8	453,1	556,8	543,1	495,0	400,0	273,0	119,3
de la cual: valores distintos de acciones	13,8	41,8	37,3	12,3	41,7	55,1	68,4	82,9
Acciones y otras participaciones	291,3	262,2	355,6	259,4	191,0	248,5	189,8	255,3
Acciones cotizadas	104,1	42,4	42,9	-12,1	-29,7	2,2	12,1	45,2
Acciones no cotizadas y otras participaciones	187,2	219,9	312,6	271,5	220,7	246,3	177,8	210,0
Transferencias netas de capital, recursos (-)	60,4	72,1	68,8	75,7	79,0	78,3	79,3	76,9
= <b>Ahorro neto</b>	70,1	35,1	45,5	2,5	-22,7	-32,8	-81,3	-99,1
<b>Balance financiero</b>								
Activos financieros								
Activos a corto plazo	1.505,2	1.670,9	1.808,4	1.837,7	1.851,4	1.869,7	1.849,6	1.882,2
Efectivo y depósitos	1.229,3	1.367,2	1.507,6	1.521,7	1.536,6	1.540,9	1.510,4	1.550,5
Participaciones en fondos del mercado monetario	176,5	184,8	161,0	182,2	182,8	187,8	210,5	213,7
Valores distintos de acciones <sup>1)</sup>	99,4	118,8	139,8	133,8	132,0	141,0	128,7	118,0
Activos a largo plazo	8.634,3	10.024,2	10.744,1	9.903,2	9.634,1	8.871,6	8.628,8	9.009,8
Depósitos	109,5	147,7	200,4	169,8	192,0	206,6	196,4	193,3
Valores distintos de acciones	284,5	284,2	252,4	188,2	192,4	208,8	198,8	148,9
Acciones y otras participaciones	6.350,0	7.533,7	8.032,9	7.125,0	6.771,0	5.907,2	5.602,4	6.025,9
Otros (principalmente préstamos entre empresas relacionadas)	1.890,4	2.058,5	2.258,4	2.420,1	2.478,6	2.548,9	2.631,3	2.641,7
Otros activos netos (+)	407,8	453,3	606,9	542,6	578,6	578,1	515,0	569,9
Pasivos								
Deuda	7.046,1	7.771,6	8.518,4	8.900,5	9.088,0	9.229,5	9.326,2	9.362,3
de la cual: préstamos de IFM de la zona del euro	3.527,9	3.980,9	4.525,1	4.764,1	4.853,6	4.918,8	4.902,9	4.874,8
de la cual: valores distintos de acciones	675,4	695,1	692,4	698,7	721,4	745,9	790,3	832,7
Acciones y otras participaciones	10.994,5	12.966,9	14.011,7	12.209,5	11.427,7	10.300,7	9.621,7	10.327,7
Acciones cotizadas	3.711,1	4.491,5	5.010,2	4.000,1	3.454,4	2.864,2	2.514,0	2.843,1
Acciones no cotizadas y otras participaciones	7.283,5	8.475,3	9.001,5	8.209,4	7.973,3	7.436,5	7.107,7	7.484,6

Fuentes: BCE y Eurostat.

1) Valores hasta dos años emitidos por las IFM y valores hasta un año emitidos por otros sectores.



### 3.5 Empresas de seguros y fondos de pensiones

(mm de euros; flujos acumulados de cuatro trimestres; saldos vivos)

	2005	2006	2007	2007 III- 2008 II	2007 IV- 2008 III	2008 I- 2008 IV	2008 II- 2009 I	2008 III- 2009 II
<b>Cuenta financiera, operaciones financieras</b>								
Inversión financiera: principales partidas (+)								
Activos a corto plazo	25,5	67,4	92,3	105,8	90,9	107,0	55,8	39,0
Efectivo y depósitos	7,2	10,6	6,4	35,2	32,4	57,0	18,2	12,5
Participaciones en fondos del mercado monetario	-0,5	3,6	3,1	14,3	21,7	20,3	16,8	9,4
Valores distintos de acciones <sup>1)</sup>	18,9	53,3	82,8	56,2	36,8	29,8	20,8	17,1
Activos a largo plazo	284,6	319,2	202,3	144,9	119,7	101,9	95,2	129,9
Depósitos	17,4	76,9	47,8	13,5	-0,4	0,0	10,1	10,5
Valores distintos de acciones	132,9	129,3	77,0	70,6	80,7	65,8	80,6	37,8
Préstamos	-3,7	2,7	-8,7	11,9	13,5	23,2	0,6	15,2
Acciones cotizadas	30,7	-3,4	-2,2	-2,1	-10,9	-11,5	-8,2	-10,3
Acciones no cotizadas y otras participaciones	19,9	28,2	25,3	22,1	22,9	14,9	10,8	7,7
Participaciones en fondos de inversión	87,5	85,4	63,0	28,7	13,9	9,4	1,4	69,1
Otros activos netos (+)	2,7	3,4	-34,7	-18,6	1,7	30,8	0,6	25,6
Financiación: principales partidas (-)								
Valores distintos de acciones	-0,4	5,7	3,9	5,1	5,4	9,3	9,9	7,0
Préstamos	17,3	44,8	6,7	3,5	-7,4	22,2	-10,4	6,3
Acciones y otras participaciones	10,6	11,6	3,1	-3,1	-8,7	-1,4	0,9	0,8
Reservas técnicas de seguro	335,2	319,9	279,8	246,5	233,1	191,6	168,6	163,7
Particip. neta hogares en reservas seguros de vida y fondos de pensiones	291,6	313,6	277,8	236,5	217,8	177,1	160,4	157,5
Reservas para primas y para siniestros	43,6	6,2	2,0	10,0	15,4	14,5	8,2	6,3
<b>= Variaciones del patrimonio financiero neto por operaciones</b>	<b>-49,9</b>	<b>8,0</b>	<b>-33,6</b>	<b>-20,1</b>	<b>-10,1</b>	<b>18,1</b>	<b>-17,4</b>	<b>16,5</b>
<b>Cuenta de otras variaciones</b>								
Otras variaciones de los activos financieros (+)								
Acciones y otras participaciones	190,5	182,0	1,3	-342,0	-415,9	-549,8	-432,7	-319,7
Otros activos netos	82,0	-37,1	-56,7	-16,5	-7,9	32,2	9,3	74,9
Otras variaciones de los pasivos (-)								
Acciones y otras participaciones	117,9	37,0	-37,6	-150,4	-146,4	-185,1	-188,3	-121,4
Reservas técnicas de seguro	137,7	55,3	26,8	-128,3	-183,3	-260,5	-205,9	-130,7
Particip. neta hogares en reservas seguros de vida y fondos de pensiones	146,8	51,8	26,9	-124,2	-176,4	-252,2	-199,8	-126,3
Reservas para primas y para siniestros	-9,1	3,5	-0,1	-4,1	-6,9	-8,3	-6,1	-4,4
<b>= Otras variaciones en el patrimonio financiero neto</b>	<b>16,8</b>	<b>52,6</b>	<b>-44,6</b>	<b>-79,7</b>	<b>-94,2</b>	<b>-71,9</b>	<b>-29,2</b>	<b>7,3</b>
<b>Balance financiero</b>								
Activos financieros (+)								
Activos a corto plazo	437,3	512,9	598,3	665,3	670,2	709,8	719,8	708,2
Efectivo y depósitos	146,6	156,6	163,1	180,5	188,4	222,9	214,7	198,5
Participaciones en fondos del mercado monetario	75,6	81,6	82,5	94,8	99,0	100,2	113,0	103,7
Valores distintos de acciones <sup>1)</sup>	215,0	274,7	352,7	390,0	382,8	386,6	392,1	406,0
Activos a largo plazo	4.623,6	5.064,0	5.214,5	5.020,0	4.954,1	4.773,6	4.725,4	4.855,3
Depósitos	523,7	601,3	647,0	649,4	644,9	646,1	656,4	659,3
Valores distintos de acciones	1.778,2	1.851,7	1.880,9	1.914,8	1.960,3	1.950,9	1.988,2	1.976,4
Préstamos	356,1	355,6	341,5	355,5	356,7	366,0	367,8	371,9
Acciones cotizadas	653,2	736,4	728,3	598,0	538,4	427,2	395,2	439,5
Acciones no cotizadas y otras participaciones	404,7	483,6	513,4	459,3	444,6	420,2	391,2	393,1
Participaciones en fondos de inversión	907,7	1.035,5	1.103,4	1.043,1	1.009,1	963,3	926,7	1.015,1
Otros activos netos (+)	180,7	205,2	165,7	171,6	180,5	216,2	215,4	242,0
Pasivos (-)								
Valores distintos de acciones	21,3	35,9	35,2	36,5	36,7	43,2	42,2	40,0
Préstamos	142,1	183,7	186,9	204,3	195,5	209,2	214,7	213,0
Acciones y otras participaciones	618,8	667,4	632,8	535,5	514,9	446,3	387,4	414,9
Reservas técnicas de seguro	4.559,9	4.935,0	5.241,7	5.242,8	5.239,8	5.172,8	5.184,0	5.275,8
Particip. neta hogares en reservas seguros de vida y fondos de pensiones	3.892,2	4.257,6	4.562,4	4.554,2	4.550,4	4.487,3	4.495,6	4.585,4
Reservas para primas y para siniestros	667,6	677,4	679,3	688,5	689,5	685,5	688,4	690,4
<b>= Riqueza financiera neta</b>	<b>-100,5</b>	<b>-39,9</b>	<b>-118,1</b>	<b>-162,2</b>	<b>-182,1</b>	<b>-172,0</b>	<b>-167,6</b>	<b>-138,4</b>

Fuente: BCE.

1) Valores hasta dos años emitidos por IFM y valores hasta un año emitidos por otros sectores.

## MERCADOS FINANCIEROS

### 4.1 Valores distintos de acciones por plazo a la emisión, residencia del emisor y moneda

(mm de euros y tasas de crecimiento del período; datos desestacionalizados; operaciones realizadas en el mes y saldos vivos a fin de período; valores nominales)

	Emisiones totales en euros <sup>1)</sup>			Emisiones por residentes en la zona del euro								
	Saldo vivo	Emisiones brutas	Emisiones netas	En euros			En todas las monedas					
				Saldo vivo	Emisiones brutas	Emisiones netas	Saldo vivo	Emisiones brutas	Emisiones netas	Tasas de crecimiento interanuales	Desestacionalizadas <sup>2)</sup>	
1	2	3	4	5	6	7	8	9	10	Emisiones netas	Tasas crec. de 6 meses	
	Total											
2008 Nov	13.952,9	1.421,9	217,9	11.763,7	1.369,3	227,3	13.095,9	1.436,7	212,6	8,1	192,0	11,0
Dic	14.139,0	1.538,6	189,6	11.916,4	1.450,0	156,4	13.169,1	1.527,2	143,3	9,5	229,5	13,1
2009 Ene	14.237,7	1.500,6	94,1	12.055,8	1.451,3	135,7	13.369,9	1.530,1	145,1	10,1	103,1	13,0
Feb	14.430,9	1.260,0	190,9	12.242,9	1.200,8	184,9	13.574,4	1.286,3	204,5	11,0	157,2	13,1
Mar	14.603,0	1.318,0	170,5	12.379,0	1.229,8	134,7	13.680,1	1.318,6	150,0	11,9	134,5	15,2
Abr	14.680,2	1.233,6	79,9	12.479,1	1.167,3	102,8	13.791,8	1.247,8	109,3	12,1	91,5	14,6
May	14.888,3	1.159,9	208,0	12.653,3	1.070,6	174,2	13.934,7	1.151,0	173,0	12,1	113,1	13,1
Jun	14.977,9	1.088,8	89,1	12.713,2	1.006,6	59,2	13.999,5	1.086,7	68,8	11,9	87,4	10,6
Jul	15.006,8	1.124,2	31,6	12.766,1	1.069,5	55,8	14.063,2	1.148,7	67,4	11,8	101,2	10,5
Ago	15.055,6	882,3	47,8	12.796,1	826,4	29,0	14.083,5	892,5	22,3	11,0	60,4	8,9
Sep	15.163,6	965,3	106,9	12.876,8	882,1	79,6	14.155,6	965,8	83,7	12,0	145,1	9,0
Oct	.	.	.	12.900,4	900,8	24,2	14.179,3	972,1	27,0	11,0	1,3	7,5
Nov	.	.	.	12.955,7	843,4	55,5	14.233,4	903,9	59,7	9,6	35,7	6,3
	A largo plazo											
2008 Nov	12.392,1	275,2	174,1	10.323,7	253,6	174,8	11.483,7	262,5	165,1	6,2	137,4	8,0
Dic	12.571,1	363,3	180,2	10.495,1	328,8	173,0	11.578,5	340,6	153,9	7,3	165,7	9,7
2009 Ene	12.647,4	291,6	74,1	10.584,6	276,7	88,3	11.712,7	300,2	88,9	8,1	115,4	10,5
Feb	12.817,8	301,4	169,3	10.747,0	270,4	161,4	11.886,2	297,5	173,6	9,2	136,4	10,6
Mar	12.998,2	319,8	150,6	10.917,3	280,2	140,6	12.021,0	301,8	141,7	10,3	139,0	13,2
Abr	13.074,5	292,2	79,5	10.985,7	257,4	71,6	12.099,2	276,2	75,0	10,3	71,7	14,0
May	13.277,7	339,1	204,3	11.155,8	281,3	171,4	12.250,1	301,6	175,5	10,6	112,8	13,3
Jun	13.398,3	313,1	119,0	11.264,5	274,5	106,7	12.377,9	308,3	126,9	10,8	99,7	11,9
Jul	13.421,9	269,3	25,9	11.294,6	247,9	32,5	12.416,3	272,8	41,4	10,8	82,7	11,2
Ago	13.478,4	130,7	56,3	11.336,1	108,1	41,3	12.456,3	121,0	45,4	10,5	93,6	10,3
Sep	13.553,4	223,5	72,6	11.413,0	196,9	74,6	12.521,9	222,3	74,7	11,5	120,3	9,9
Oct	.	.	.	11.470,5	215,3	55,9	12.575,8	234,6	57,8	11,7	54,9	9,6
Nov	.	.	.	11.551,5	176,6	80,0	12.653,8	191,6	83,6	10,8	49,9	8,4

### C15 Saldo vivo total y emisiones brutas de valores distintos de acciones por residentes en la zona del euro

(mm de euros)

- Emisión bruta total (escala derecha)
- ... Saldo vivo total (escala izquierda)
- - Saldo vivo en euros (escala izquierda)

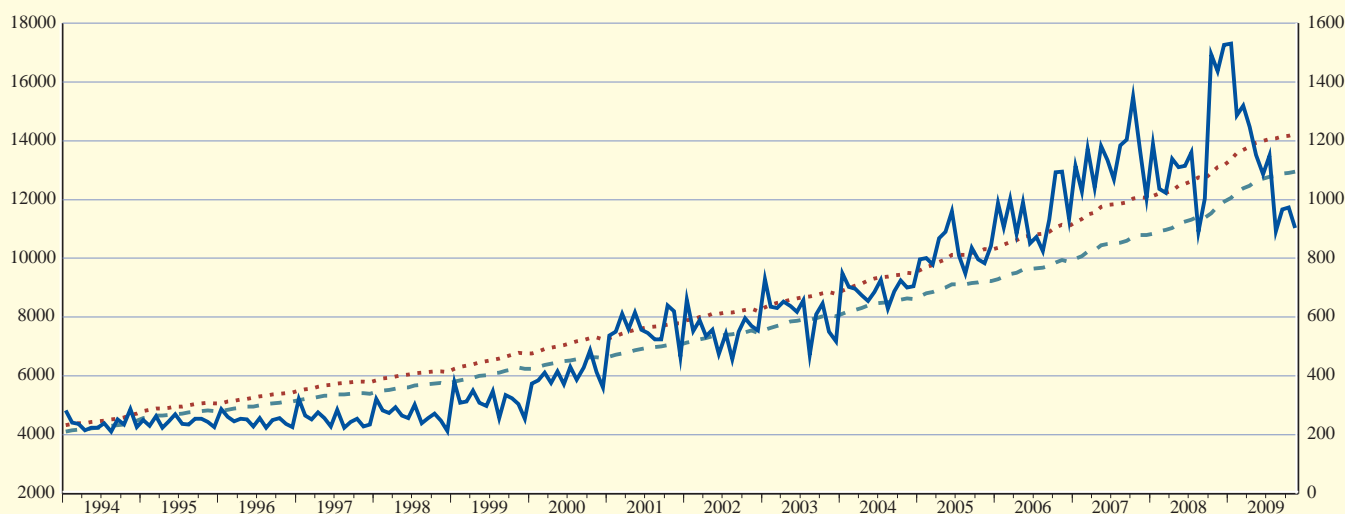

Fuentes: BCE y BPI (en el caso de emisiones realizadas por no residentes en la zona del euro).

1) Emisión total de valores distintos de acciones denominados en euros realizadas por residentes y no residentes en la zona del euro.

2) Para más detalles sobre el cálculo de las tasas de crecimiento, véanse las Notas Técnicas. Las tasas de crecimiento de seis meses se han anualizado.

## 4.2 Valores distintos de acciones emitidos por residentes en la zona del euro por sector emisor y tipo de instrumento

(mm de euros, operaciones realizadas en el mes y saldos vivos a fin de período; valores nominales)

### 1. Saldos vivos y emisiones brutas

	Saldos vivos					Emisiones brutas <sup>1)</sup>						
	Total	IFM (incluido Eurosistema)	No IFM		AAPP		Total	IFM (incluido Eurosistema)	No IFM		AAPP	
			Instituciones financieras distintas de las IFM	Sociedades no financieras	Adminis- tración Central	Otras AAPP			Instituciones financieras distintas de las IFM	Sociedades no financieras	Adminis- tración Central	Otras AAPP
1	2	3	4	5	6	7	8	9	10	11	12	
	<b>Total</b>											
2007	12.066	5.048	1.505	653	4.534	327	1.138	841	59	109	116	12
2008	13.169	5.267	1.924	701	4.937	340	1.177	816	74	100	162	24
2008 IV	13.169	5.267	1.924	701	4.937	340	1.486	1.006	136	107	209	28
2009 I	13.680	5.390	2.032	723	5.191	343	1.378	922	78	92	250	35
II	13.999	5.431	2.112	757	5.348	351	1.162	749	62	90	241	20
III	14.156	5.424	2.137	785	5.452	358	1.002	651	43	84	212	12
2009 Ago	14.083	5.437	2.141	768	5.383	354	892	628	27	74	155	8
Sep	14.156	5.424	2.137	785	5.452	358	966	610	30	83	230	14
Oct	14.179	5.375	2.149	793	5.498	363	972	599	44	79	229	21
Nov	14.233	5.382	2.159	795	5.532	366	904	590	34	69	191	20
	<b>A corto plazo</b>											
2007	1.287	788	36	100	345	18	946	754	18	101	64	9
2008	1.591	822	62	116	566	25	961	722	26	92	101	19
2008 IV	1.591	822	62	116	566	25	1.220	911	38	96	152	23
2009 I	1.659	839	42	98	663	18	1.078	806	17	74	154	27
II	1.622	785	37	85	699	16	866	631	14	69	139	13
III	1.634	751	31	82	752	19	797	569	10	71	139	8
2009 Ago	1.627	752	34	84	742	16	771	567	10	72	117	5
Sep	1.634	751	31	82	752	19	743	525	10	63	134	11
Oct	1.604	710	35	80	760	18	738	513	14	62	134	13
Nov	1.580	706	34	75	746	19	712	515	9	58	115	15
	<b>A largo plazo <sup>2)</sup></b>											
2007	10.779	4.260	1.468	553	4.189	309	191	86	41	8	52	3
2008	11.579	4.445	1.862	585	4.371	316	216	95	48	8	61	4
2008 IV	11.579	4.445	1.862	585	4.371	316	266	95	98	12	57	5
2009 I	12.021	4.552	1.991	625	4.529	325	300	116	61	18	96	8
II	12.378	4.645	2.075	672	4.650	335	295	118	48	21	102	7
III	12.522	4.673	2.106	703	4.700	339	205	82	33	14	72	4
2009 Ago	12.456	4.684	2.108	685	4.641	339	121	61	17	2	38	3
Sep	12.522	4.673	2.106	703	4.700	339	222	85	19	20	95	2
Oct	12.576	4.665	2.114	713	4.739	345	235	85	29	17	95	8
Nov	12.654	4.676	2.124	721	4.786	347	192	75	25	11	76	5
	<i>del cual: a tipo fijo</i>											
2007	7.324	2.264	594	419	3.797	250	107	44	10	5	45	3
2008	7.613	2.326	635	448	3.955	250	120	49	9	6	53	3
2008 IV	7.613	2.326	635	448	3.955	250	121	42	13	10	53	2
2009 I	7.933	2.393	702	491	4.094	253	208	72	27	18	86	5
II	8.248	2.492	747	539	4.211	260	210	72	23	20	90	5
III	8.375	2.527	768	569	4.251	259	139	49	14	13	61	3
2009 Ago	8.297	2.521	764	551	4.201	260	65	33	4	1	26	1
Sep	8.375	2.527	768	569	4.251	259	174	55	13	20	86	1
Oct	8.436	2.535	768	580	4.289	264	168	56	8	16	83	5
Nov	8.504	2.549	772	589	4.329	265	140	47	11	11	68	2
	<i>del cual: a tipo variable</i>											
2007	3.001	1.621	856	123	342	58	69	31	30	3	4	0
2008	3.476	1.725	1.198	127	363	64	81	36	38	1	5	1
2008 IV	3.476	1.725	1.198	127	363	64	129	39	83	1	3	2
2009 I	3.585	1.757	1.264	124	369	70	75	32	34	0	5	3
II	3.614	1.740	1.302	124	374	74	65	30	24	1	7	2
III	3.611	1.725	1.313	123	372	79	48	21	18	0	7	1
2009 Ago	3.634	1.747	1.318	123	368	78	40	17	12	0	9	2
Sep	3.611	1.725	1.313	123	372	79	27	16	5	1	5	1
Oct	3.602	1.710	1.321	123	369	80	57	24	21	1	8	3
Nov	3.609	1.707	1.326	122	373	81	42	21	13	0	5	2

Fuente: BCE.

- Los datos mensuales sobre emisiones brutas se refieren a las operaciones realizadas durante el mes. A efectos de comparación, los datos trimestrales y anuales se refieren a las respectivas medias mensuales.
- La diferencia residual entre el total de valores distintos de acciones a largo plazo y los valores distintos de acciones a largo plazo emitidos a tipo de interés fijo y a tipo de interés variable se debe a los bonos cupón cero y a los efectos de revalorización.

#### 4.2 Valores distintos de acciones emitidos por residentes en la zona del euro por sector emisor y tipo de instrumento

(mm de euros, salvo indicación en contrario; operaciones realizadas en el período; valores nominales)

### 2. Emisiones netas

	Sin desestacionalizar <sup>1)</sup>						Desestacionalizadas <sup>1)</sup>					
	Total	IFM (incluido Eurosistema)	No IFM		AAPP		Total	IFM (incluido Eurosistema)	No IFM		AAPP	
			Instituciones financieras distintas de las IFM	Sociedades no financieras	Adminis- tración Central	Otras AAPP			Instituciones financieras distintas de las IFM	Sociedades no financieras	Adminis- tración Central	Otras AAPP
1	2	3	4	5	6	7	8	9	10	11	12	
<b>Total</b>												
2007	83,5	40,7	27,6	4,2	9,9	1,2	83,7	41,3	27,0	4,3	10,0	1,1
2008	95,1	23,1	34,9	4,2	31,7	1,1	95,8	23,3	34,1	4,4	33,1	1,0
2008 IV	166,7	11,3	80,7	6,2	63,0	5,5	179,9	21,4	55,7	9,3	90,6	2,9
2009 I	166,6	39,7	35,1	7,0	83,9	0,9	131,6	20,3	45,1	5,2	58,7	2,4
II	117,1	21,7	27,3	11,5	53,8	2,8	97,3	21,1	27,1	7,3	39,0	2,8
III	57,8	0,2	9,9	10,1	35,4	2,3	102,2	9,7	29,1	12,8	47,1	3,5
2009 Ago	22,3	-9,6	-4,3	-1,7	37,0	0,9	60,4	-0,5	7,3	2,8	48,9	1,9
Sep	83,7	-7,7	-1,5	18,1	71,1	3,7	145,1	16,0	31,1	21,8	70,3	5,7
Oct	27,0	-47,9	13,3	8,9	47,3	5,5	1,3	-73,1	-7,7	7,0	71,3	3,9
Nov	59,7	9,3	10,8	2,8	34,1	2,7	35,7	12,0	1,5	2,3	19,5	0,3
<b>A largo plazo</b>												
2007	61,7	23,9	26,9	2,4	7,8	0,7	61,3	24,1	26,4	2,4	7,7	0,7
2008	65,7	16,2	32,8	2,8	13,3	0,6	65,0	16,3	32,0	2,9	13,2	0,5
2008 IV	116,0	2,8	80,9	4,5	26,2	1,6	111,4	12,4	56,3	4,8	37,0	0,8
2009 I	134,7	24,9	41,9	12,9	52,0	3,0	130,3	16,2	52,0	14,4	44,7	2,9
II	125,8	36,1	28,8	15,9	41,3	3,7	94,8	25,4	27,9	12,2	25,7	3,5
III	53,9	12,1	12,0	11,0	17,4	1,4	98,9	22,3	31,4	12,9	29,8	2,5
2009 Ago	45,4	21,2	-3,2	-0,3	25,5	2,1	93,6	37,5	10,1	2,7	40,4	2,9
Sep	74,7	-8,1	1,4	19,8	61,0	0,7	120,3	7,0	31,6	21,8	57,2	2,6
Oct	57,8	-6,2	8,6	10,6	39,2	5,6	54,9	-9,1	-12,5	10,7	61,4	4,4
Nov	83,6	13,4	11,6	8,2	47,8	2,6	49,9	17,9	2,2	7,6	22,1	0,2

### C16 Emisiones netas de valores distintos de acciones: desestacionalizadas y sin desestacionalizar

(mm de euros, operaciones realizadas en el mes, valores nominales)

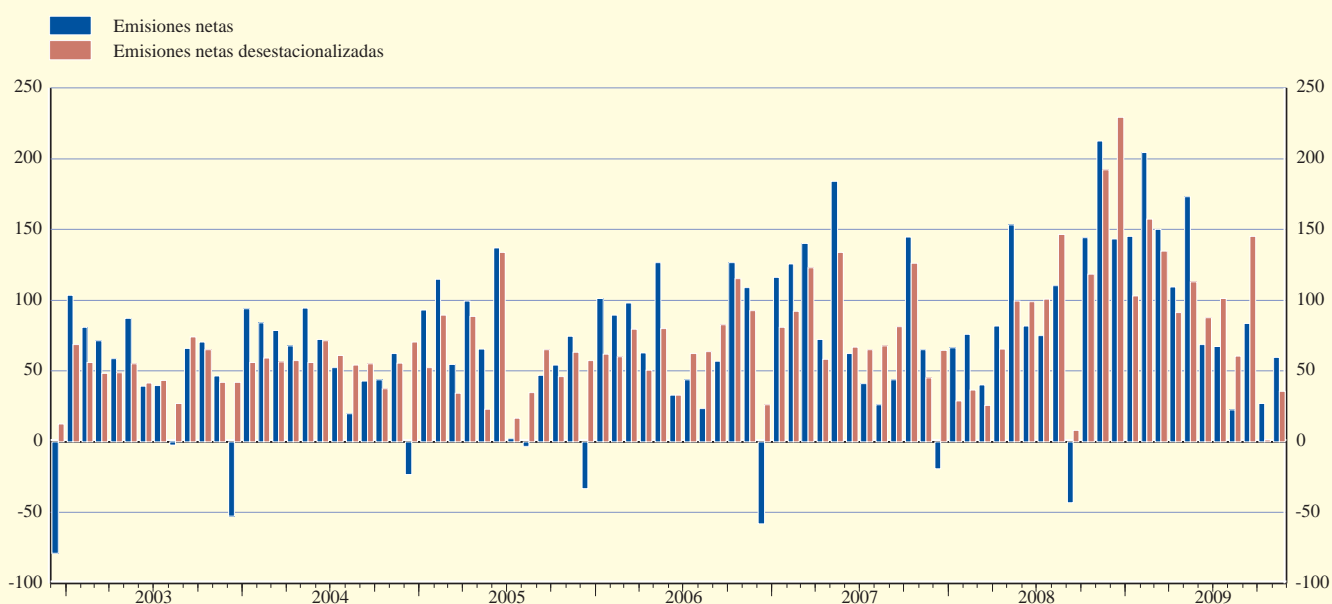

Fuente: BCE.

1) Los datos mensuales sobre emisiones netas se refieren a las operaciones realizadas durante el mes. A efectos de comparación, los datos trimestrales y anuales se refieren a las respectivas medias mensuales.

#### 4.3 Tasas de crecimiento de los valores distintos de acciones emitidos por residentes en la zona del euro <sup>1)</sup>

(tasas de variación)

	Tasas de crecimiento interanual (sin desestacionalizar)					Tasas de crecimiento de seis meses desestacionalizadas						
	Total	IFM (incluido el Eurosistema)	No IFM		AAPP		Total	IFM (incluido el Euro- sistema)	No IFM		AAPP	
			Instituciones financieras distintas de las IFM	Sociedades no financieras	Adminis- tración Central	Otras AAPP			Instituciones financieras distintas de las IFM	Sociedades no financieras	Adminis- tración Central	Otras AAPP
1	2	3	4	5	6	7	8	9	10	11	12	
	Total											
2008 Nov	8,1	5,7	23,8	4,9	6,7	2,8	11,0	5,1	30,4	5,1	12,5	7,1
2008 Dic	9,5	5,5	27,8	7,8	8,4	4,1	13,1	4,8	35,4	12,9	15,5	9,8
2009 Ene	10,1	5,3	30,0	7,1	9,6	5,5	13,0	3,6	37,9	12,3	16,0	8,6
2009 Feb	11,0	6,3	32,1	8,1	10,1	6,5	13,1	3,8	36,3	13,3	16,0	7,2
2009 Mar	11,9	6,4	33,2	9,1	11,6	7,9	15,2	4,8	38,1	13,0	19,8	10,0
2009 Abr	12,1	6,3	33,4	10,1	11,7	10,6	14,6	6,0	41,6	15,3	15,1	11,3
2009 May	12,1	5,5	32,9	10,2	12,8	9,5	13,1	5,8	35,3	15,9	13,0	11,9
2009 Jun	11,9	4,8	29,7	11,8	13,7	9,6	10,6	4,7	24,2	10,8	12,0	9,6
2009 Jul	11,8	4,2	30,8	13,2	13,5	9,4	10,5	4,8	24,2	14,3	11,0	10,3
2009 Ago	11,0	3,5	26,9	12,8	13,4	9,0	8,9	3,1	18,6	12,5	10,7	10,8
2009 Sep	12,0	4,2	27,2	15,2	14,9	10,6	9,0	3,5	17,4	17,3	10,2	11,3
2009 Oct	11,0	3,0	26,1	16,1	13,6	10,4	7,5	0,1	12,3	17,2	12,1	9,4
2009 Nov	9,6	2,5	21,5	15,8	12,0	10,5	6,3	-0,7	9,3	15,7	11,1	9,3
	A largo plazo											
2008 Nov	6,2	4,5	22,4	3,8	3,4	1,3	8,0	4,6	29,2	3,6	5,2	3,0
2008 Dic	7,3	4,6	26,8	6,1	3,8	2,2	9,7	3,9	35,5	9,7	7,1	4,6
2009 Ene	8,1	4,4	30,7	8,3	4,4	3,4	10,5	3,0	42,2	16,1	7,1	4,2
2009 Feb	9,2	5,1	33,9	10,5	5,1	3,9	10,6	3,0	41,0	19,5	7,4	3,0
2009 Mar	10,3	5,4	34,8	13,0	6,7	5,8	13,2	3,9	42,9	21,0	11,8	7,3
2009 Abr	10,3	5,6	34,8	14,8	6,0	8,7	14,0	5,1	46,9	26,0	10,0	11,8
2009 May	10,6	5,2	34,4	16,3	7,2	8,5	13,3	5,7	39,6	30,5	9,1	14,2
2009 Jun	10,8	4,8	31,7	19,0	8,4	8,4	11,9	5,6	28,0	29,1	9,8	12,6
2009 Jul	10,8	4,6	33,4	21,2	7,8	8,0	11,2	6,1	25,4	26,6	8,6	12,0
2009 Ago	10,5	4,8	29,9	20,8	7,8	8,0	10,3	6,7	19,7	22,1	8,3	13,2
2009 Sep	11,5	5,1	30,2	23,2	9,6	9,3	9,9	6,4	18,8	25,4	7,5	11,4
2009 Oct	11,7	4,9	28,9	25,2	10,4	10,4	9,6	4,7	13,1	24,4	11,0	9,0
2009 Nov	10,8	5,0	23,9	26,1	9,6	10,8	8,4	4,3	10,0	21,9	10,1	7,5

#### C17 Tasas de crecimiento interanual de los valores distintos de acciones a largo plazo por sector emisor en todas las monedas

(tasas de variación interanual)

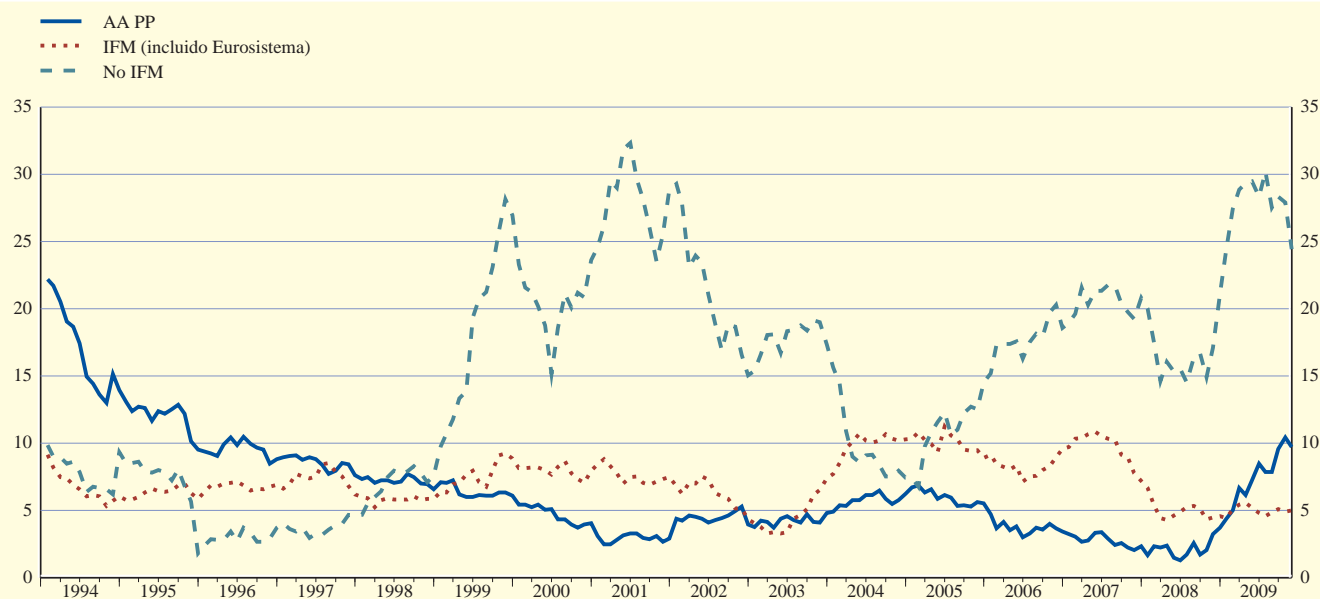

Fuente: BCE.

1) Para más detalles sobre el cálculo de las tasas de crecimiento, véanse las Notas Técnicas. Las tasas de crecimiento de seis meses se han anualizado.

4.3 Tasas de crecimiento de los valores distintos de acciones emitidos por residentes en la zona del euro <sup>1)</sup> (cont.)

(tasas de variación)

	Tipo fijo a largo plazo						Tipo variable a largo plazo					
	Total	IFM (incluido el Eurosistema)	No IFM		AAPP		Total	IFM (incluido el Euro-sistema)	No IFM		AAPP	
			Instituciones financieras distintas de las IFM	Sociedades no financieras	Adminis- tración Central	Otras AAPP			Instituciones financieras distintas de las IFM	Sociedades no financieras	Adminis- tración Central	Otras AAPP
13	14	15	16	17	18	19	20	21	22	23	24	
En todas las monedas												
2007	5,1	7,1	17,1	4,0	2,5	6,6	15,8	11,2	37,7	18,6	3,8	-1,8
2008	3,1	4,9	5,7	4,9	1,5	1,4	12,8	5,6	33,4	7,1	7,6	3,2
2008 IV	3,2	4,5	4,8	5,3	2,3	-0,8	13,0	5,7	33,8	4,5	3,8	10,3
2009 I	6,1	4,9	13,0	12,5	5,3	1,6	15,8	5,3	44,8	0,6	0,8	11,1
II	9,0	6,8	20,3	21,2	7,5	4,8	14,6	3,3	44,1	-1,3	-0,6	19,9
III	10,6	7,2	24,7	28,4	9,0	3,9	11,6	1,0	36,6	-3,4	-1,6	25,1
2009 Jun	10,3	6,9	22,4	25,3	9,1	4,4	12,4	1,3	38,5	-1,3	0,1	23,4
Jul	10,4	6,7	25,8	28,6	8,6	3,9	12,4	1,5	39,3	-3,2	-2,3	23,7
Ago	10,5	7,4	24,7	28,2	8,7	3,5	10,6	0,9	34,1	-3,9	-3,8	25,9
Sep	11,7	8,2	24,6	31,8	10,0	4,4	11,2	0,1	34,7	-5,0	2,9	28,2
Oct	12,7	8,5	26,0	34,1	11,1	6,4	9,6	-1,1	31,6	-4,5	1,3	26,1
Nov	12,5	9,4	25,3	35,2	10,1	7,1	7,1	-1,9	23,8	-4,4	1,7	25,8
En euros												
2007	4,6	6,4	13,7	2,3	2,7	6,7	15,2	10,4	35,4	18,2	3,9	-2,4
2008	2,9	4,7	6,1	3,0	1,7	1,3	14,3	6,6	35,1	7,2	7,9	2,0
2008 IV	3,4	4,7	7,2	3,2	2,5	-1,3	15,4	7,7	36,5	5,2	4,0	9,3
2009 I	6,5	6,1	16,4	9,8	5,6	0,9	18,7	7,9	47,7	0,6	0,9	10,9
II	9,6	8,8	23,4	19,5	7,7	4,2	17,3	5,3	47,1	-2,0	-0,7	21,7
III	11,3	9,4	26,6	27,4	9,2	3,3	13,8	2,8	39,0	-4,0	-2,4	27,4
2009 Jun	10,9	8,8	24,5	24,1	9,4	3,8	14,9	3,1	41,5	-2,0	-0,2	25,5
Jul	11,0	8,8	27,8	27,4	8,9	3,3	14,8	3,4	41,9	-3,7	-3,0	25,9
Ago	11,2	9,6	26,7	27,5	9,0	2,8	12,6	2,6	36,2	-4,4	-4,9	28,3
Sep	12,3	10,7	25,8	30,6	10,1	3,7	13,3	2,0	36,6	-5,9	1,7	30,5
Oct	13,3	11,0	27,2	33,5	11,2	5,7	11,4	0,5	33,1	-5,4	0,0	26,9
Nov	12,9	11,8	25,6	34,6	10,2	6,8	8,6	-0,6	25,0	-5,1	0,4	25,9

C18 Tasas de crecimiento interanual de los valores distintos de acciones a corto plazo por sector emisor en todas las monedas

(tasas de variación interanual)

- AA PP
- IFM (incluido Eurosistema)
- - - No IFM

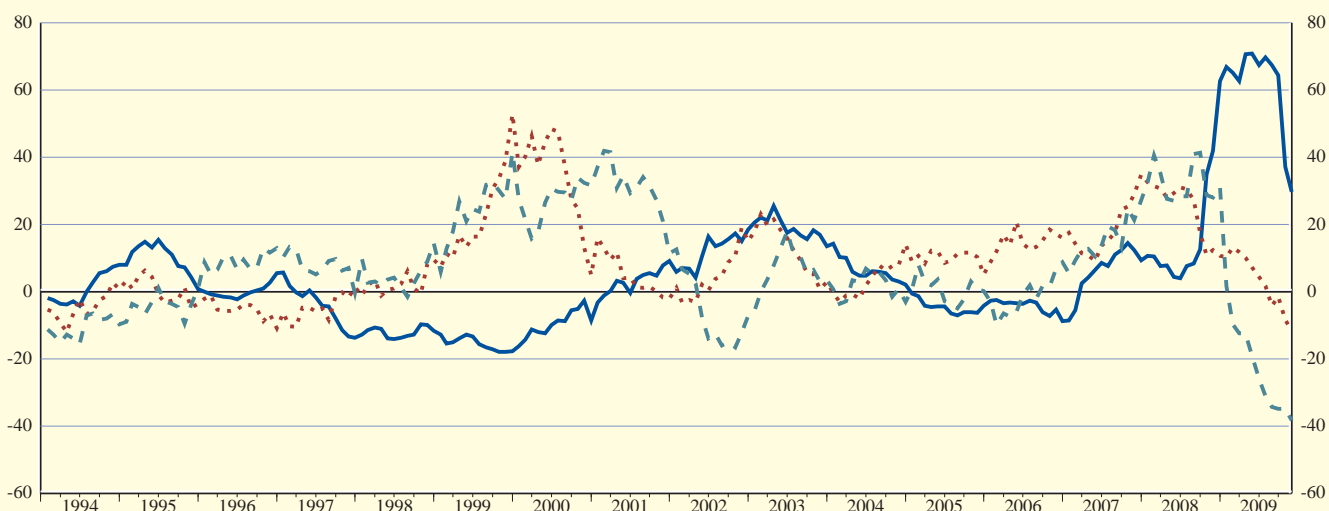

Fuente: BCE.

1) Las tasas de variación interanual de los datos mensuales se refieren al final del período, mientras que las de los datos trimestrales y anuales se refieren a los cambios interanuales en la media del período. Para más detalle, véanse las Notas Técnicas.

#### 4.4 Acciones cotizadas emitidas por residentes en la zona del euro <sup>1)</sup>

(mm de euros, salvo indicación en contrario; valores de mercado)

##### 1. Saldos vivos y tasas de crecimiento interanual

(saldos vivos a fin de período)

	Total			IFM		Instituciones financieras distintas de las IFM		Sociedades no financieras	
	Total	Índice: Dic 2001 = 100	Tasas de crecimiento inter-anual (%)	Total	Tasas de crecimiento interanual (%)	Total	Tasas de crecimiento interanual (%)	Total	Tasas de crecimiento interanual (%)
	1	2	3	4	5	6	7	8	9
2007 Nov	6.631,8	104,3	1,4	1.034,6	1,1	578,6	3,3	5.018,6	1,2
2007 Dic	6.588,7	104,4	1,4	1.019,0	1,2	578,4	2,9	4.991,3	1,2
2008 Ene	5.766,2	104,4	1,3	889,8	0,8	497,0	2,8	4.379,4	1,2
2008 Feb	5.820,8	104,5	1,2	860,1	0,5	492,0	2,6	4.468,7	1,2
2008 Mar	5.567,1	104,5	1,2	860,5	1,1	501,0	2,5	4.205,6	1,1
2008 Abr	5.748,0	104,4	1,0	837,2	1,3	519,1	2,4	4.391,7	0,7
2008 May	5.729,4	104,5	0,9	771,0	1,8	496,7	2,5	4.461,7	0,6
2008 Jun	5.081,0	104,5	0,6	665,3	1,8	435,5	2,4	3.980,3	0,1
2008 Jul	4.972,7	104,6	0,6	691,6	2,8	427,9	2,5	3.853,2	0,0
2008 Ago	4.999,3	104,6	0,6	665,5	2,8	438,0	2,7	3.895,7	0,0
2008 Sep	4.430,0	104,7	0,7	612,2	3,6	381,8	2,6	3.436,1	0,0
2008 Oct	3.743,8	105,0	0,7	451,9	4,2	280,2	2,8	3.011,8	-0,1
2008 Nov	3.489,3	105,2	0,9	394,5	5,9	265,1	2,3	2.829,7	-0,2
2008 Dic	3.482,6	105,4	1,0	377,0	5,8	269,1	3,0	2.836,5	-0,1
2009 Ene	3.286,9	105,6	1,1	342,8	7,4	243,9	3,1	2.700,3	-0,1
2009 Feb	2.922,2	105,6	1,1	275,0	7,3	192,4	3,1	2.454,8	-0,1
2009 Mar	3.010,5	106,1	1,5	314,5	8,0	209,7	3,2	2.486,4	0,4
2009 Abr	3.435,6	106,2	1,7	412,8	8,2	256,4	3,3	2.766,4	0,5
2009 May	3.580,6	106,5	2,0	453,2	8,9	262,3	3,1	2.865,1	0,8
2009 Jun	3.530,7	107,3	2,7	448,5	9,8	257,9	4,2	2.824,3	1,5
2009 Jul	3.815,2	107,5	2,7	509,4	9,5	278,3	3,9	3.027,5	1,6
2009 Ago	4.044,3	107,5	2,7	572,4	9,4	301,0	3,5	3.171,0	1,7
2009 Sep	4.213,3	107,6	2,8	593,0	8,4	327,6	3,6	3.292,7	1,9
2009 Oct	4.085,6	107,8	2,7	568,1	9,0	322,1	0,8	3.195,4	1,9
2009 Nov	4.098,6	108,1	2,7	567,6	8,8	313,5	1,7	3.217,5	1,9

#### C19 Tasas de crecimiento interanual de las acciones cotizadas emitidas por residentes en la zona del euro

(tasas de variación interanual)

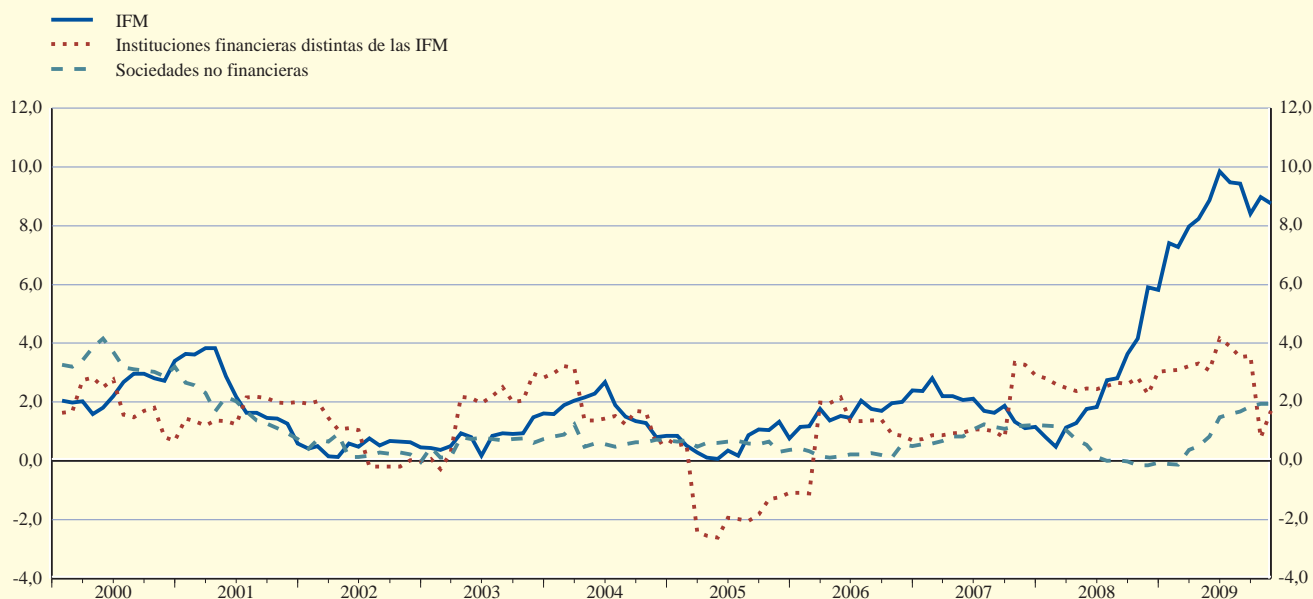

Fuente: BCE.

1) Para más detalles sobre el cálculo del índice y de las tasas de crecimiento, véanse las Notas Técnicas.

#### 4.4 Acciones cotizadas emitidas por residentes en la zona del euro <sup>1)</sup>

(mm de euros; valores de mercado)

### 2. Operaciones realizadas en el mes

	Total			IFM			Instituciones financieras distintas de las IFM			Sociedades no financieras		
	Emisiones brutas 1	Amortizaciones 2	Emisiones netas 3	Emisiones brutas 4	Amortizaciones 5	Emisiones netas 6	Emisiones brutas 7	Amortizaciones 8	Emisiones netas 9	Emisiones brutas 10	Amortizaciones 11	Emisiones netas 12
2007 Nov	6,8	3,3	3,5	0,9	0,0	0,9	1,0	1,3	-0,3	4,9	2,0	2,9
2007 Dic	9,5	4,6	4,9	0,9	0,0	0,9	0,7	2,2	-1,5	7,9	2,5	5,5
2008 Ene	3,6	1,4	2,3	0,1	0,0	0,1	0,4	0,7	-0,2	3,1	0,7	2,4
2008 Feb	2,8	1,9	0,9	1,0	0,0	1,0	0,1	0,3	-0,2	1,7	1,6	0,1
2008 Mar	6,4	6,0	0,3	5,9	0,0	5,9	0,0	0,5	-0,4	0,4	5,6	-5,1
2008 Abr	2,0	3,0	-0,9	1,1	0,0	1,1	0,1	0,5	-0,3	0,8	2,5	-1,7
2008 May	7,3	6,0	1,4	4,1	0,1	4,1	1,5	0,3	1,2	1,7	5,6	-3,9
2008 Jun	3,9	4,8	-0,9	1,3	0,0	1,3	0,5	0,1	0,4	2,1	4,7	-2,6
2008 Jul	12,7	3,4	9,4	6,7	0,0	6,7	1,5	0,5	1,0	4,5	2,9	1,6
2008 Ago	1,5	3,0	-1,4	0,3	0,0	0,3	0,1	0,0	0,1	1,1	3,0	-1,9
2008 Sep	7,8	2,9	5,0	7,0	0,0	7,0	0,0	0,1	-0,1	0,8	2,8	-2,0
2008 Oct	12,8	0,6	12,2	1,4	0,0	1,4	10,7	0,0	10,7	0,8	0,6	0,1
2008 Nov	10,6	2,9	7,7	8,4	0,5	8,0	0,5	2,1	-1,6	1,7	0,3	1,4
2008 Dic	9,3	2,6	6,8	0,0	0,0	0,0	1,3	0,0	1,2	8,0	2,5	5,5
2009 Ene	6,3	0,5	5,8	5,7	0,0	5,7	0,1	0,0	0,0	0,5	0,4	0,1
2009 Feb	0,2	0,9	-0,7	0,0	0,0	0,0	0,0	0,1	-0,1	0,2	0,8	-0,6
2009 Mar	13,6	0,2	13,4	3,6	0,0	3,6	0,1	0,0	0,1	9,9	0,2	9,7
2009 Abr	3,7	0,3	3,4	1,2	0,0	1,2	0,1	0,0	0,0	2,4	0,3	2,1
2009 May	11,2	0,3	10,9	4,4	0,0	4,4	0,0	0,0	0,0	6,7	0,3	6,5
2009 Jun	27,0	2,0	25,0	4,8	0,0	4,8	3,3	0,3	3,0	18,9	1,8	17,2
2009 Jul	7,2	0,2	7,0	3,0	0,0	3,0	0,0	0,0	0,0	4,1	0,2	3,9
2009 Ago	3,6	3,3	0,2	0,0	0,0	0,0	1,0	1,9	-0,9	2,6	1,4	1,2
2009 Sep	5,0	0,3	4,7	0,6	0,0	0,6	0,2	0,0	0,1	4,2	0,2	3,9
2009 Oct	7,6	0,3	7,4	4,5	0,0	4,5	0,1	0,0	0,1	3,0	0,2	2,8
2009 Nov	11,4	0,2	11,2	8,8	0,0	8,8	1,0	0,0	1,0	1,6	0,2	1,4

### C20 Emisiones brutas de acciones cotizadas por sector emisor

(mm de euros; operaciones realizadas en el mes; valores de mercado)

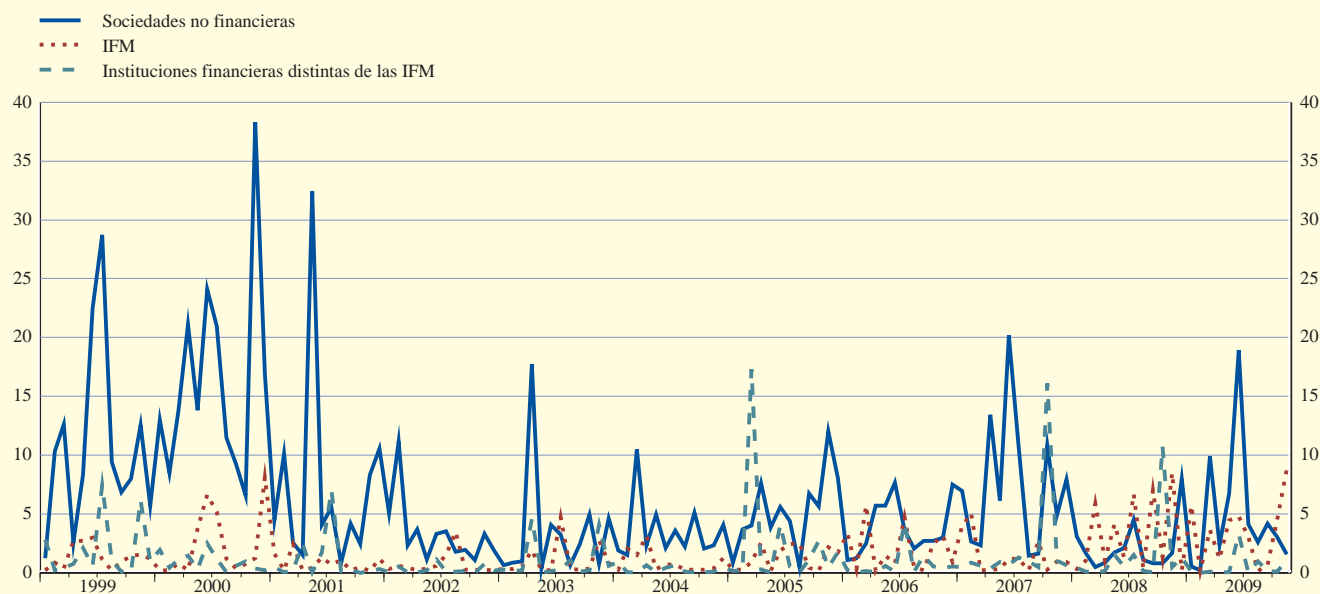

Fuente: BCE.

1) Para más detalles sobre el cálculo del índice y de las tasas de crecimiento, véanse las Notas Técnicas.



#### 4.5 Tipos de interés aplicados por las IFM a los depósitos y a los préstamos denominados en euros a sectores residentes en la zona del euro <sup>1)</sup>

(en porcentaje; saldos vivos a fin de período; las nuevas operaciones se refieren a la media del período, salvo indicación en contrario)

##### 1. Tipos de interés aplicados a los depósitos (nuevas operaciones)

	Depósitos de los hogares						Depósitos de las sociedades no financieras			Cesiones temporales	
	A la vista <sup>2)</sup>	A plazo			Disponibles con preaviso <sup>2),3)</sup>		A la vista <sup>2)</sup>	A plazo			
		Hasta 1 año	Más de 1 año y hasta 2 años	Más de 2 años	Hasta 3 meses	Más de 3 meses		Hasta 1 año	Más de 1 año y hasta 2 años		Más de 2 años
	1	2	3	4	5	6	7	8	9	10	11
2008 Dic	1,16	3,75	4,35	3,69	2,95	4,17	1,61	2,87	4,23	4,08	2,63
2009 Ene	1,02	3,28	3,90	3,52	2,88	4,08	1,26	2,24	3,81	3,76	2,05
Feb	0,90	2,62	3,38	3,23	2,49	3,98	1,10	1,61	3,21	3,89	1,55
Mar	0,80	2,24	2,94	3,07	2,31	3,87	0,93	1,36	2,96	3,30	1,23
Abr	0,66	2,01	2,69	2,87	2,22	3,75	0,77	1,15	2,64	3,06	1,12
May	0,61	1,89	2,39	2,71	1,98	3,62	0,74	1,08	2,38	3,11	1,02
Jun	0,56	1,86	2,38	2,57	1,95	3,52	0,63	1,04	2,17	2,58	0,93
Jul	0,52	1,86	2,41	2,61	1,86	3,38	0,56	0,82	2,47	2,93	0,68
Ago	0,50	1,72	2,32	2,64	1,64	3,23	0,54	0,71	2,06	2,93	0,57
Sep	0,49	1,61	2,27	2,52	1,60	3,12	0,52	0,69	2,10	2,74	0,58
Oct	0,46	1,68	2,11	2,55	1,55	2,97	0,49	0,66	1,99	2,72	0,56
Nov	0,46	1,67	2,23	2,56	1,52	2,76	0,48	0,70	2,10	2,92	0,58

##### 2. Tipos de interés aplicados a los préstamos a hogares (nuevas operaciones)

	Descubiertos en cuenta <sup>2)</sup>	Crédito al consumo			Tasa anual equivalente <sup>4)</sup>	Préstamos para adquisición de vivienda				Tasa anual equivalente <sup>4)</sup>	Otros fines por fijación inicial del tipo		
		Por fijación inicial del tipo				Por fijación inicial del tipo					Sin fijación del tipo y hasta 1 año	Más de 1 y hasta 5 años	Más de 5 años
		Sin fijación de tipo y hasta 1 año	Más de 1 y hasta 5 años	Más de 5 años		Sin fijación de tipo y hasta 1 año	Más de 1 y hasta 5 años	Más de 5 y hasta 10 años	Más de 10 años				
	1	2	3	4	5	6	7	8	9	10	11	12	13
2008 Dic	10,45	8,16	7,03	8,39	8,48	5,09	5,06	5,10	5,13	5,30	4,99	5,75	5,29
2009 Ene	10,14	8,27	7,03	8,63	8,66	4,37	4,77	4,92	5,00	4,86	4,43	5,44	5,23
Feb	10,15	8,06	6,65	8,49	8,35	3,97	4,54	4,80	4,89	4,60	4,08	5,03	5,16
Mar	9,94	7,51	6,51	8,31	8,05	3,65	4,34	4,61	4,72	4,38	3,83	4,72	5,05
Abr	9,71	7,43	6,50	8,27	8,05	3,38	4,21	4,55	4,68	4,22	3,54	4,69	4,90
May	9,62	7,87	6,44	8,17	8,08	3,22	4,15	4,50	4,58	4,12	3,60	4,71	4,90
Jun	9,55	7,30	6,36	8,03	7,83	3,12	4,12	4,51	4,58	4,07	3,54	4,76	4,95
Jul	9,31	7,67	6,49	8,04	8,02	3,03	4,09	4,54	4,54	4,02	3,35	4,77	4,91
Ago	9,26	7,96	6,54	7,96	8,17	3,00	4,10	4,54	4,45	4,06	3,21	4,74	4,82
Sep	9,25	7,69	6,45	7,91	8,00	2,81	4,05	4,48	4,45	3,92	3,13	4,66	4,74
Oct	9,16	7,32	6,38	7,94	7,87	2,78	4,02	4,45	4,40	3,85	3,21	4,73	4,72
Nov	9,08	7,03	6,29	7,87	7,76	2,72	3,97	4,46	4,32	3,78	3,16	4,56	4,62

##### 3. Tipos de interés aplicados a las sociedades no financieras (nuevas operaciones)

	Descubiertos en cuenta <sup>2)</sup>	Otros préstamos hasta 1 millón de euros por fijación inicial del tipo			Otros préstamos superiores a 1 millón de euros por fijación inicial del tipo		
		Sin fijación de tipo y hasta 1 año	Más de 1 y hasta 5 años	Más de 5 años	Sin fijación de tipo y hasta 1 año	Más de 1 y hasta 5 años	Más de 5 años
		1	2	3	4	5	6
2008 Dic	6,24	5,38	5,78	5,32	4,28	4,50	4,76
2009 Ene	5,65	4,73	5,46	5,24	3,52	3,95	4,58
Feb	5,38	4,32	5,24	4,96	3,12	3,51	4,23
Mar	5,08	4,03	5,06	4,74	2,85	3,22	3,87
Abr	4,72	3,82	5,00	4,60	2,54	3,34	4,01
May	4,64	3,73	5,00	4,52	2,48	3,21	3,98
Jun	4,55	3,64	4,85	4,49	2,57	3,08	3,71
Jul	4,34	3,56	4,78	4,32	2,37	2,89	3,90
Ago	4,24	3,42	4,67	4,24	2,31	2,80	3,83
Sep	4,25	3,36	4,54	4,16	2,06	2,89	3,64
Oct	4,18	3,33	4,49	4,18	2,14	2,73	3,64
Nov	4,12	3,34	4,49	4,10	2,23	2,74	3,80

Fuente: BCE.

1) Los datos corresponden a la composición por países de la zona del euro en sus distintas etapas. Para más información, véanse las Notas Generales.

2) Para esta categoría de instrumentos, las operaciones nuevas y los saldos vivos coinciden. Fin de período.

3) Para esta categoría de instrumentos, los saldos de los hogares y de las sociedades no financieras se consideran de forma conjunta y se asignan al sector hogares, ya que, para el conjunto de todos los Estados miembros participantes, el saldo vivo de las sociedades no financieras es insignificante, en comparación con el del sector hogares.

4) La tasa anual equivalente es igual al coste total de un préstamo. El coste total comprende no sólo un componente de tipos de interés, sino también un componente por los costes relacionados, como costes de información, de administración, de preparación de documentos y de avales.

#### 4.5 Tipos de interés aplicados por las IFM a los depósitos y a los préstamos denominados en euros a sectores residentes en la zona del euro<sup>1)</sup>

(en porcentaje; saldos vivos a fin de período; las nuevas operaciones se refieren a la media del período, salvo indicación en contrario)

#### 4. Tipos de interés aplicados a los depósitos (saldos vivos)

	Depósitos de los hogares					Depósitos de las sociedades no financieras			Cesiones temporales
	A la vista <sup>2)</sup>	A plazo		Disponibles con preaviso <sup>2),3)</sup>		A la vista <sup>2)</sup>	A plazo		
	1	Hasta 2 años	Más de 2 años	Hasta 3 meses	Más de 3 meses	6	Hasta 2 años	Más de 2 años	
2008 Dic	1,16	4,41	3,07	2,95	4,17	1,61	4,01	4,30	3,56
2009 Ene	1,02	4,16	3,10	2,88	4,08	1,26	3,48	4,11	3,09
Feb	0,90	3,98	3,17	2,49	3,98	1,10	3,17	4,00	2,68
Mar	0,80	3,78	3,06	2,31	3,87	0,93	2,80	3,87	2,29
Abr	0,66	3,54	3,11	2,22	3,75	0,77	2,50	3,84	1,95
May	0,61	3,38	3,04	1,98	3,62	0,74	2,36	3,70	1,79
Jun	0,56	3,25	3,07	1,95	3,52	0,63	2,19	3,65	1,63
Jul	0,52	3,07	3,03	1,86	3,38	0,56	1,97	3,53	1,53
Ago	0,50	2,94	3,01	1,64	3,23	0,54	1,90	3,39	1,53
Sep	0,49	2,83	3,01	1,60	3,12	0,52	1,80	3,39	1,45
Oct	0,46	2,64	2,96	1,55	2,97	0,49	1,70	3,34	1,35
Nov	0,46	2,52	2,95	1,52	2,76	0,48	1,62	3,37	1,27

#### 5. Tipos de interés aplicados a los préstamos (saldos vivos)

	Préstamos a hogares						Préstamos a sociedades no financieras		
	Préstamos para adquisición de vivienda, detalle por plazo			Crédito al consumo y otros fines, detalle por plazo			Detalle por plazo		
	Hasta 1 año	Más de 1 y hasta 5 años	Más de 5 años	Hasta 1 año	Más de 1 y hasta 5 años	Más de 5 años	Hasta 1 año	Más de 1 y hasta 5 años	Más de 5 años
1	2	3	4	5	6	7	8	9	
2008 Dic	5,49	4,90	5,08	9,02	7,38	6,38	5,71	5,42	5,27
2009 Ene	5,22	4,72	4,93	8,72	7,22	6,22	5,10	4,89	4,89
Feb	5,14	4,75	4,91	8,61	7,27	6,21	4,75	4,59	4,74
Mar	4,92	4,63	4,78	8,43	7,08	6,07	4,40	4,28	4,48
Abr	4,70	4,49	4,65	8,19	7,00	5,92	4,10	3,97	4,25
May	4,59	4,45	4,56	8,09	6,92	5,84	4,00	3,84	4,12
Jun	4,50	4,40	4,46	7,97	6,91	5,79	3,91	3,72	4,00
Jul	4,31	4,31	4,36	7,82	6,79	5,70	3,72	3,59	3,81
Ago	4,23	4,25	4,28	7,81	6,74	5,65	3,65	3,50	3,73
Sep	4,19	4,26	4,25	7,80	6,72	5,63	3,62	3,44	3,68
Oct	4,06	4,19	4,18	7,69	6,66	5,54	3,56	3,37	3,60
Nov	4,03	4,16	4,13	7,57	6,66	5,51	3,53	3,36	3,59

#### C21 Nuevos depósitos a plazo

(en porcentaje, excluidas comisiones; media del período)

- De los hogares, hasta 1 año
- ... De las sociedades no financieras, hasta 1 año
- - De los hogares, más de 2 años
- De las sociedades no financieras, más de 2 años

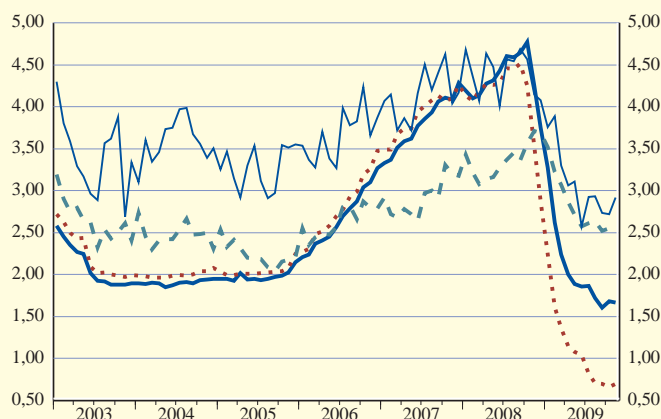

#### C22 Nuevos préstamos sin fijación de tipo y hasta un año de fijación inicial del tipo

(en porcentaje, excluidas comisiones; media del período)

- A hogares para consumo
- ... A hogares para adquisición de vivienda
- - A sociedades no financieras, hasta 1 millón de euros
- A sociedades no financieras, más de 1 millón de euros

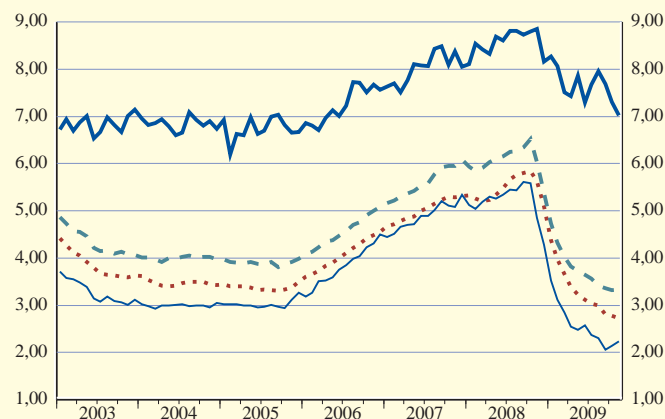

Fuente: BCE

1) Los datos corresponden a la composición por países de la zona del euro en sus distintas etapas. Para más información, véanse las Notas Generales.

#### 4.6 Tipos de interés del mercado monetario

(en porcentaje; medias del período)

	Zona del euro <sup>1),2)</sup>					Estados Unidos	Japón
	Depósitos a 1 día (EONIA) <sup>1</sup>	Depósitos a 1 mes (EURIBOR) <sup>2</sup>	Depósitos a 3 meses (EURIBOR) <sup>3</sup>	Depósitos a 6 meses (EURIBOR) <sup>4</sup>	Depósitos a 12 meses (EURIBOR) <sup>5</sup>	Depósitos a 3 meses (LIBOR) <sup>6</sup>	Depósitos a 3 meses (LIBOR) <sup>7</sup>
2007	3,87	4,08	4,28	4,35	4,45	5,30	0,79
2008	3,87	4,28	4,64	4,73	4,83	2,93	0,93
2009	0,71	0,89	1,22	1,43	1,61	0,69	0,47
2008 IV	3,17	3,92	4,24	4,31	4,38	2,77	0,96
2009 I	1,37	1,67	2,01	2,11	2,22	1,24	0,67
II	0,77	0,94	1,31	1,51	1,67	0,84	0,53
III	0,36	0,53	0,87	1,13	1,34	0,41	0,40
IV	0,36	0,45	0,72	1,00	1,24	0,27	0,31
2008 Dic	2,49	2,99	3,29	3,37	3,45	1,83	0,92
2009 Ene	1,81	2,14	2,46	2,54	2,62	1,21	0,73
Feb	1,26	1,63	1,94	2,03	2,14	1,24	0,64
Mar	1,06	1,27	1,64	1,77	1,91	1,27	0,62
Abr	0,84	1,01	1,42	1,61	1,77	1,11	0,57
May	0,78	0,88	1,28	1,48	1,64	0,82	0,53
Jun	0,70	0,91	1,23	1,44	1,61	0,62	0,49
Jul	0,36	0,61	0,97	1,21	1,41	0,52	0,43
Ago	0,35	0,51	0,86	1,12	1,33	0,42	0,40
Sep	0,36	0,46	0,77	1,04	1,26	0,30	0,36
Oct	0,36	0,43	0,74	1,02	1,24	0,28	0,33
Nov	0,36	0,44	0,72	0,99	1,23	0,27	0,31
Dic	0,35	0,48	0,71	1,00	1,24	0,25	0,28

#### C23 Tipos de interés del mercado monetario de la zona del euro<sup>1),2)</sup>

(medias mensuales; en porcentaje)

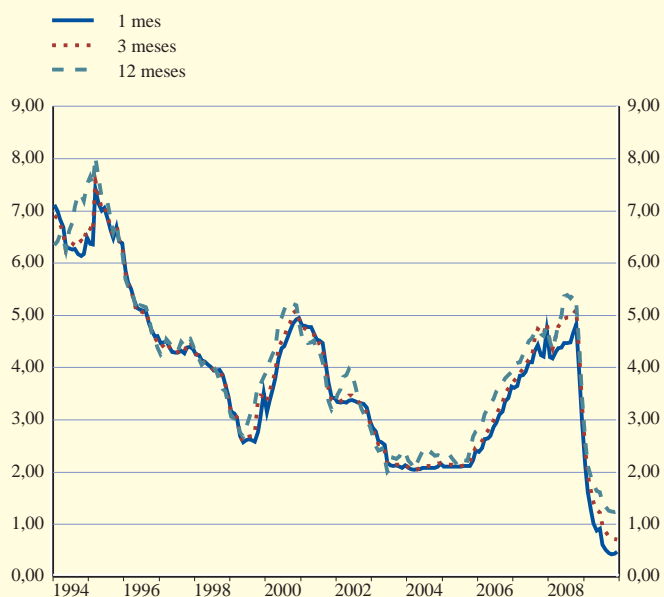

#### C24 Tipos a tres meses del mercado monetario

(medias mensuales; en porcentaje)

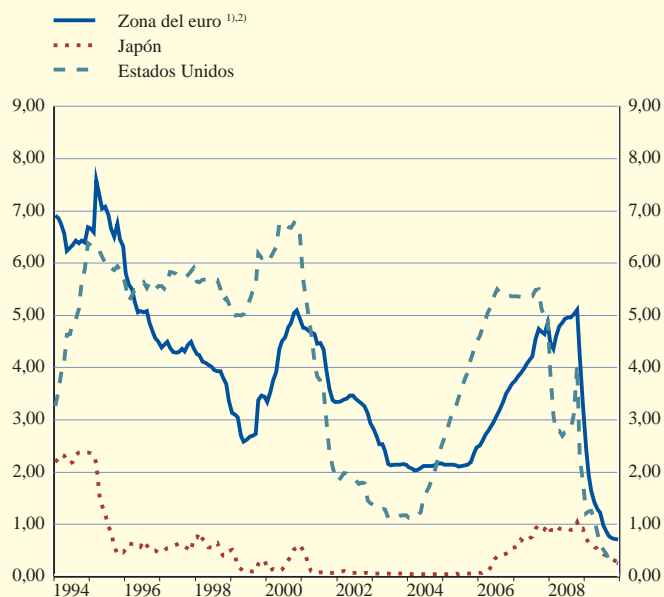

Fuente: BCE.

1) Para fechas anteriores a enero de 1999, los tipos de interés sintéticos de la zona del euro se han calculado ponderando los tipos de interés nacionales por el PIB. Para más información, véanse las Notas Generales.

2) Los datos corresponden a la composición por países de la zona del euro en sus distintas etapas. Para más información, véanse las Notas Generales.

#### 4.7 Curvas de rendimientos de la zona del euro <sup>1)</sup>

(deuda de las Administraciones centrales con calificación AAA de la zona del euro; fin de período; tipos de interés en porcentaje; diferenciales en puntos porcentuales)

	Tipos al contado								Tipos forward instantáneos			
	Tres meses	Un año	Dos años	Cinco años	Siete años	Diez años	Diez años-tres meses (diferencial)	Diez años-dos años (diferencial)	Un año	Dos años	Cinco años	Diez años
	1	2	3	4	5	6	7	8	9	10	11	12
2006	3,44	3,76	3,82	3,83	3,86	3,91	0,47	0,09	3,92	3,85	3,88	4,08
2007	3,85	4,00	4,01	4,11	4,23	4,38	0,52	0,36	4,06	4,02	4,40	4,78
2008	1,75	1,85	2,14	2,95	3,32	3,69	1,94	1,55	2,09	2,76	4,04	4,60
2008 III	3,71	3,60	3,59	3,88	4,09	4,34	0,63	0,75	3,52	3,67	4,45	5,00
2008 IV	1,75	1,85	2,14	2,95	3,32	3,69	1,94	1,55	2,09	2,76	4,04	4,60
2009 I	0,78	0,88	1,46	2,70	3,23	3,77	3,00	2,31	1,41	2,58	4,24	5,19
2009 II	0,62	0,90	1,50	2,85	3,42	3,99	3,37	2,49	1,47	2,67	4,54	5,42
2009 III	0,41	0,70	1,33	2,59	3,12	3,64	3,23	2,31	1,34	2,47	4,14	4,96
2008 Dic	1,75	1,85	2,14	2,95	3,32	3,69	1,94	1,55	2,09	2,76	4,04	4,60
2009 Ene	1,19	1,27	1,79	3,02	3,53	4,02	2,83	2,24	1,70	2,85	4,53	5,26
2009 Feb	0,93	1,01	1,56	2,79	3,31	3,85	2,93	2,30	1,48	2,64	4,32	5,25
2009 Mar	0,78	0,88	1,46	2,70	3,23	3,77	3,00	2,31	1,41	2,58	4,24	5,19
2009 Abr	0,74	0,96	1,53	2,72	3,25	3,79	3,05	2,26	1,52	2,58	4,24	5,19
2009 May	0,79	0,93	1,53	3,00	3,60	4,18	3,39	2,65	1,43	2,77	4,81	5,61
2009 Jun	0,62	0,90	1,50	2,85	3,42	3,99	3,37	2,49	1,47	2,67	4,54	5,42
2009 Jul	0,49	0,74	1,43	2,68	3,21	3,74	3,26	2,31	1,49	2,62	4,21	5,13
2009 Ago	0,44	0,74	1,46	2,69	3,19	3,68	3,24	2,22	1,55	2,66	4,16	4,95
2009 Sep	0,41	0,70	1,33	2,59	3,12	3,64	3,23	2,31	1,34	2,47	4,14	4,96
2009 Oct	0,50	0,81	1,43	2,61	3,13	3,68	3,18	2,25	1,49	2,50	4,12	5,11
2009 Nov	0,44	0,80	1,34	2,49	3,01	3,57	3,13	2,23	1,38	2,32	4,00	5,04
2009 Dic	0,38	0,81	1,38	2,64	3,20	3,76	3,38	2,38	1,41	2,44	4,27	5,20

#### C25 Curvas de tipos al contado de la zona del euro

(en porcentaje; fin de período)

- Diciembre 2009
- ... Noviembre 2009
- - Octubre 2009

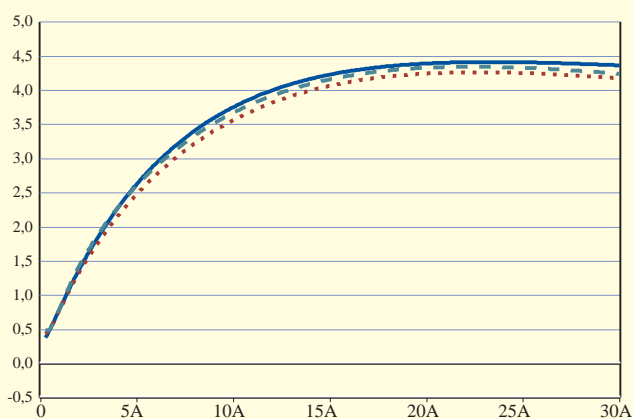

#### C26 Tipos al contado y diferenciales de la zona del euro

(datos diarios; tipos de interés en porcentaje; diferenciales en puntos porcentuales)

- Tipo a un año (escala izquierda)
- ... Tipo a diez años (escala izquierda)
- - Diferencial entre los tipos a diez años y a tres meses (escala derecha)
- Diferencial entre los tipos a diez años y a dos años (escala derecha)

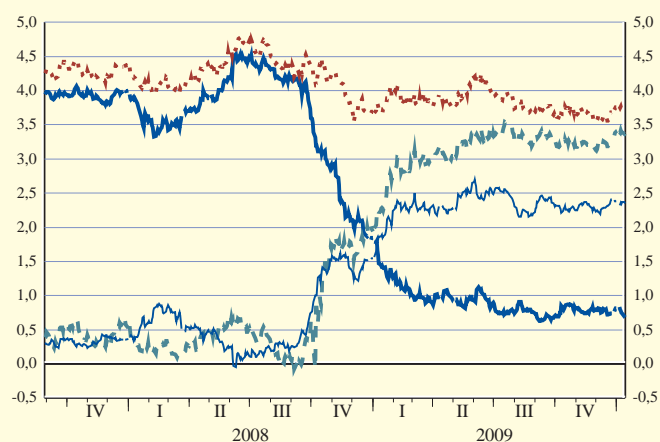

Fuentes: Cálculos del BCE, basados en datos proporcionados por EuroMTS y calificaciones crediticias de Fitch Ratings.

1) Los datos corresponden a la composición por países de la zona del euro en sus distintas etapas. Para más información, véanse las Notas Generales.

## 4.8 Índices bursátiles

(niveles del índice en puntos; medias del período)

	Índices Dow Jones EURO STOXX <sup>1)</sup>												Estados Unidos	Japón
	Referencia		Principales índices sectoriales											
	Índice amplio	50	Materias primas	Servicios de consumo	Bienes de consumo	Petróleo y gas	Financiero	Industrial	Tecnología	Agua, gas y electricidad	Telecomunicaciones	Sanidad		
1	2	3	4	5	6	7	8	9	10	11	12	13	14	
2007	416,4	4.315,8	543,8	235,4	366,5	449,6	408,3	488,4	383,4	561,4	492,7	519,2	1.476,5	16.984,4
2008	313,7	3.319,5	480,4	169,3	290,7	380,9	265,0	350,9	282,5	502,0	431,5	411,5	1.220,7	12.151,6
2009	234,2	2.521,0	353,2	140,5	244,5	293,5	172,1	269,7	200,7	353,7	380,4	363,5	946,2	9.321,6
2008 IV	228,7	2.497,7	320,7	136,5	236,9	287,6	169,3	238,1	200,0	384,7	387,0	358,1	910,9	8.700,4
2009 I	200,2	2.166,4	293,6	131,6	207,9	272,5	126,3	223,0	175,7	340,6	367,2	345,7	810,1	7.968,8
II	220,5	2.376,6	326,9	136,6	229,5	287,3	158,6	251,0	201,1	337,7	351,5	343,8	892,0	9.274,8
III	247,2	2.660,6	369,0	142,0	257,1	296,8	192,7	286,0	211,3	361,1	386,0	365,1	994,2	10.117,3
IV	268,1	2.872,7	422,1	151,5	282,8	316,9	209,7	317,7	214,1	375,3	416,5	399,3	1.088,7	9.969,2
2008 Dic	219,0	2.407,0	304,0	137,8	224,2	281,0	152,5	238,7	189,4	369,2	396,6	349,4	877,2	8.492,1
2009 Ene	215,5	2.344,9	309,7	136,8	220,8	280,5	143,4	236,4	188,1	376,5	384,1	364,8	866,6	8.402,5
Feb	200,4	2.159,8	299,2	132,7	208,0	280,9	123,3	226,1	175,7	341,0	361,7	354,1	806,3	7.707,3
Mar	184,6	1.993,9	272,5	125,3	194,9	256,9	111,8	206,8	163,5	304,2	355,2	319,1	757,1	7.772,8
Abr	209,3	2.256,3	308,4	134,6	219,0	268,1	145,0	237,9	196,0	323,2	356,8	327,7	848,5	8.755,5
May	225,7	2.426,7	331,6	140,1	233,8	296,0	164,5	259,8	203,1	346,3	348,0	346,7	901,7	9.257,7
Jun	226,7	2.449,0	341,0	135,3	235,9	298,3	166,8	255,5	204,3	343,8	349,6	357,0	926,1	9.810,3
Jul	228,0	2.462,1	337,9	134,8	243,7	288,6	170,6	256,8	198,8	334,7	364,8	352,9	934,1	9.678,3
Ago	250,7	2.702,7	377,6	142,1	261,8	293,2	198,6	290,3	208,5	365,7	387,2	364,1	1.009,7	10.430,4
Sep	264,0	2.827,9	393,3	149,5	266,5	308,7	210,2	312,5	227,2	384,4	407,0	378,8	1.044,6	10.302,9
Oct	268,7	2.865,5	403,7	150,1	277,5	314,2	216,0	318,4	221,3	375,4	415,0	393,6	1.067,7	10.066,2
Nov	265,4	2.843,8	415,4	149,5	280,0	315,3	208,7	313,6	209,9	369,8	414,5	391,5	1.088,1	9.641,0
Dic	270,1	2.907,6	447,0	155,0	290,9	321,1	204,3	321,0	211,0	380,5	419,8	412,4	1.110,4	10.169,0

## C27 Índice Dow Jones EURO STOXX amplio, Standard & Poor's 500 y Nikkei 225

(enero 1994 = 100; medias mensuales)

- Índice Dow Jones EURO STOXX amplio <sup>1)</sup>
- Standard & Poor's 500
- - - Nikkei 225

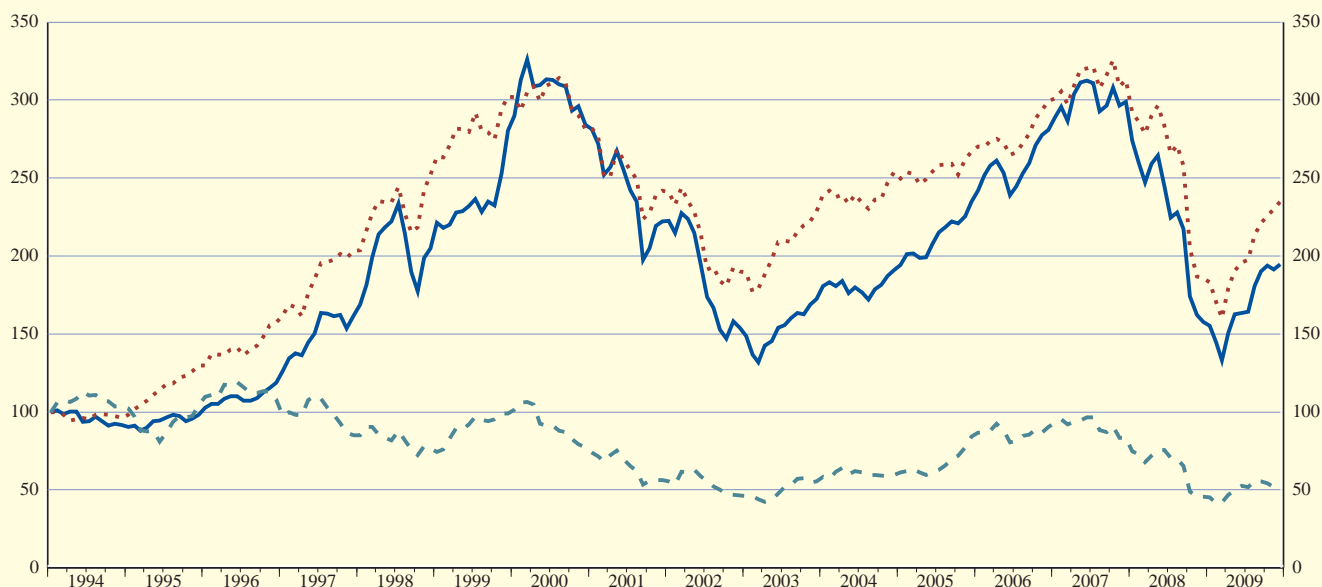

Fuente: BCE.

1) Los datos corresponden a la composición por países de la zona del euro en sus distintas etapas. Para más información, véanse las Notas Generales.

# PRECIOS, PRODUCTO, DEMANDA Y MERCADO DE TRABAJO

## 5.1 IAPC, otros precios y costes

(tasas de variación interanual, salvo indicación en contrario)

### 1. Índice armonizado de precios de consumo <sup>1)</sup>

% del total <sup>3)</sup>	Total					Total (d.; variación sobre el período anterior)						Pro memoria: Precios administrados <sup>2)</sup>	
	Índice: 2005 = 100	Total	Total, excl. alimentos no elaborados y energía	Bienes	Servicios	Total	Alimentos elaborados	Alimentos no elaborados	Bienes industriales no energéticos	Energía (s.d.)	Servicios	IAPC total excluidos precios administrados	Precios administrados
100,0	100,0	83,0	58,6	41,4	100,0	11,9	7,5	29,7	9,6	41,4	89,3	10,7	
2005	100,0	2,2	1,5	2,1	2,3	-	-	-	-	-	2,1	2,5	
2006	102,2	2,2	1,5	2,3	2,0	-	-	-	-	-	2,1	2,7	
2007	104,4	2,1	2,0	1,9	2,5	-	-	-	-	-	2,1	2,1	
2008	107,8	3,3	2,4	3,8	2,6	-	-	-	-	-	3,3	3,0	
2008 III	108,4	3,8	2,5	4,7	2,6	0,8	0,8	1,1	0,2	2,1	0,7	3,9	3,3
IV	108,2	2,3	2,2	2,1	2,6	-0,6	0,3	0,2	0,3	-8,7	0,5	2,1	3,4
2009 I	107,4	1,0	1,6	0,1	2,2	-0,3	-0,1	0,3	0,0	-4,9	0,4	0,7	2,9
II	108,3	0,2	1,5	-1,2	2,2	0,2	0,1	-0,9	0,2	0,7	0,4	0,0	1,7
III	108,0	-0,4	1,2	-1,9	1,8	0,2	0,4	-0,9	0,0	0,8	0,4	-0,6	1,1
2009 Jul	107,8	-0,7	1,2	-2,4	1,9	-0,1	0,1	-0,5	0,0	-1,8	0,1	-0,9	1,2
Ago	108,1	-0,2	1,2	-1,5	1,8	0,3	0,1	-0,2	0,1	1,8	0,2	-0,3	1,1
Sep	108,2	-0,3	1,1	-1,8	1,8	-0,1	0,0	0,1	0,0	-1,2	0,1	-0,5	1,0
Oct	108,4	-0,1	1,0	-1,4	1,8	0,0	0,0	-0,1	0,0	-0,2	0,2	-0,2	0,8
Nov	108,5	0,5	1,0	-0,3	1,6	0,2	0,2	0,2	0,0	1,4	0,1	0,4	0,8
Dic <sup>4)</sup>	.	0,9	.	.	.	.	.	.	.	.	.	.	.

% del total <sup>3)</sup>	Bienes						Servicios					
	Alimenticios (incl. bebidas alcohólicas y tabaco)			Bienes industriales			Vivienda	Transporte	Comunicaciones	Recreativos y personales	Varios	
	Total	Alimentos elaborados	Alimentos no elaborados	Total	No energéticos	Energía	Alquileres					
19,3	11,9	7,5	39,3	29,7	9,6	10,1	6,0	6,3	3,2	14,9	6,8	
14	15	16	17	18	19	20	21	22	23	24	25	
2005	1,6	2,0	0,8	2,4	0,3	10,1	2,6	2,0	2,7	-2,2	2,3	3,1
2006	2,4	2,1	2,8	2,3	0,6	7,7	2,5	2,1	2,5	-3,3	2,3	2,3
2007	2,8	2,8	3,0	1,4	1,0	2,6	2,7	2,0	2,6	-1,9	2,9	3,2
2008	5,1	6,1	3,5	3,1	0,8	10,3	2,3	1,9	3,9	-2,2	3,2	2,5
2008 III	5,6	6,7	3,9	4,2	0,7	15,1	2,3	1,9	4,4	-2,4	3,4	2,3
IV	3,8	4,3	3,0	1,2	0,9	2,1	2,2	1,9	4,5	-2,0	3,3	2,2
2009 I	2,4	2,1	2,8	-1,1	0,7	-6,1	2,0	1,7	3,6	-1,7	2,7	2,1
II	1,0	1,1	0,8	-2,3	0,7	-10,7	2,1	1,8	3,1	-1,2	2,7	2,0
III	-0,1	0,6	-1,2	-2,8	0,5	-11,9	2,0	1,8	2,5	-0,6	1,8	2,1
2009 Jun	0,7	1,1	0,0	-2,7	0,6	-11,7	2,1	1,8	2,7	-0,9	2,2	1,9
Jul	0,0	0,8	-1,1	-3,6	0,5	-14,4	2,1	1,8	2,6	-0,8	1,9	2,0
Ago	-0,1	0,6	-1,2	-2,3	0,6	-10,2	2,0	1,8	2,5	-0,7	1,8	2,0
Sep	-0,2	0,5	-1,3	-2,6	0,5	-11,0	2,0	1,8	2,3	-0,3	1,7	2,1
Oct	-0,4	0,3	-1,6	-2,0	0,3	-8,5	1,9	1,6	2,6	-0,3	1,6	2,1
Nov	-0,1	0,5	-1,3	-0,4	0,2	-2,4	1,9	1,7	2,4	-0,7	1,3	2,2

Fuentes: Eurostat y cálculos del BCE.

- Los datos corresponden a la composición por países de la zona del euro en sus distintas etapas. Para más información, véanse las Notas Generales.
- Estimaciones del BCE basadas en datos de Eurostat; estas estadísticas experimentales únicamente proporcionan una medida aproximada de los precios administrados, ya que las variaciones de estos precios no se pueden aislar completamente de otras influencias. La nota que explica la metodología utilizada en la elaboración de este indicador puede consultarse en la dirección <http://www.ecb.europa.eu/stats/prices/hicp/html/index.en.html>.
- Ponderaciones para 2009.
- Estimación basada en datos nacionales provisionales, que abarcan habitualmente en torno al 95% de la zona del euro, así como en información anterior sobre los precios de la energía.

## 5.1 IAPC, otros precios y costes

(tasas de variación interanual, salvo indicación en contrario)

### 2. Precios industriales, de la construcción y de los inmuebles residenciales

	Precios industriales, excluida construcción										Construcción <sup>1)</sup>	Precios de los inmuebles residenciales <sup>2)</sup>
	Total (índice: 2005 = 100)	Total	Industria, excluidas construcción y energía							Energía		
			Industria manufac- turera	Total	Bienes intermedios	Bienes de capital	Bienes de consumo					
							Total	Duradero	No duradero			
% del total <sup>3)</sup>	100,0	100,0	83,0	75,8	30,1	21,9	23,7	2,7	21,0	24,2		
	1	2	3	4	5	6	7	8	9	10	11	12
2005	100,0	4,1	3,1	1,9	2,8	1,2	0,9	1,3	0,8	13,5	3,4	7,5
2006	105,1	5,1	3,5	2,8	4,6	1,6	1,5	1,4	1,5	13,4	4,6	6,5
2007	107,9	2,7	3,0	3,2	4,6	2,2	2,2	2,4	2,1	1,2	4,1	4,4
2008	114,4	6,1	4,8	3,5	4,0	2,1	3,9	2,8	4,1	14,1	3,8	1,7
2008 III	117,2	8,4	6,7	4,2	5,4	2,3	4,2	2,7	4,4	21,5	5,2	-
IV	113,7	3,4	0,7	2,4	2,6	2,5	2,0	2,6	1,9	6,7	3,4	0,6 <sup>4)</sup>
2009 I	109,8	-2,0	-4,3	-1,1	-2,7	1,8	-1,0	1,9	-1,4	-4,1	2,6	-
II	108,3	-5,7	-6,8	-3,0	-5,7	0,6	-2,0	1,5	-2,5	-13,2	-0,2	-
III	108,0	-7,8	-7,4	-4,2	-7,4	-0,2	-2,6	1,0	-3,1	-18,0	-1,6	-
2009 Jun	108,5	-6,5	-7,3	-3,5	-6,4	0,3	-2,3	1,6	-2,9	-14,7	-	-
Jul	107,8	-8,4	-8,2	-4,1	-7,5	0,0	-2,5	1,2	-3,0	-19,8	-	-
Ago	108,3	-7,5	-7,0	-4,2	-7,4	-0,2	-2,6	1,1	-3,1	-16,7	-	-
Sep	108,0	-7,6	-6,9	-4,2	-7,3	-0,5	-2,7	0,7	-3,2	-17,3	-	-
Oct	108,3	-6,6	-5,2	-3,9	-6,4	-0,7	-2,8	0,4	-3,3	-14,2	-	-
Nov	108,4	-4,5	-2,8	-3,1	-4,8	-0,8	-2,4	0,5	-2,7	-9,0	-	-

### 3. Precios de las materias primas y deflatores del producto interior bruto<sup>1)</sup>

	Precios del petróleo <sup>5)</sup> (euros por barril)	Precios de las materias primas no energéticas						Total (d.; índice: 2000 = 100)	Total	Deflatores del PIB				Expor- taciones <sup>8)</sup>	Impor- taciones <sup>8)</sup>
		Ponderados <sup>6)</sup> por las importaciones			Ponderados <sup>7)</sup> por el destino					Demanda interna					
		Total	Alimen- ticios	No alimen- ticios	Total	Alimen- ticios	No alimen- ticios			Total	Consumo privado	Consumo público	Formación bruta de capital fijo		
% del total	100,0	35,0	65,0	100,0	44,3	55,7									
	1	2	3	4	5	6	7	8	9	10	11	12	13	14	15
2006	52,9	27,5	5,8	37,6	24,4	5,9	38,1	113,8	1,9	2,4	2,2	2,0	2,9	2,6	3,8
2007	52,8	7,5	14,3	5,0	5,1	9,4	2,7	116,5	2,4	2,3	2,3	1,7	2,6	1,6	1,4
2008	65,9	2,1	18,5	-4,3	-1,7	9,7	-8,5	119,0	2,2	2,7	2,9	2,8	2,4	2,4	3,7
2009	44,6	-18,6	-9,0	-23,2	-18,1	-11,5	-22,8	.	.	.	.	.	.	.	.
2008 IV	43,5	-9,9	-7,2	-11,2	-14,5	-12,9	-15,8	120,0	2,4	2,0	2,0	2,2	1,8	1,3	0,4
2009 I	35,1	-29,2	-15,0	-36,0	-28,7	-17,7	-36,8	120,1	1,8	1,1	0,3	2,8	0,6	-2,6	-4,4
II	43,8	-24,5	-11,2	-31,0	-22,5	-10,0	-31,4	120,2	1,1	0,1	-0,3	1,6	-0,8	-4,4	-6,8
III	48,1	-18,8	-12,7	-21,8	-18,9	-15,3	-21,5	120,4	0,9	-0,3	-0,7	2,4	-1,5	-5,4	-8,1
IV	51,2	2,7	5,3	1,4	2,3	-1,1	4,9	.	.	.	.	.	.	.	.
2009 Jul	46,5	-22,9	-15,3	-26,6	-21,6	-14,3	-26,8	-	-	-	-	-	-	-	-
Ago	51,1	-16,4	-10,9	-19,1	-17,6	-16,2	-18,7	-	-	-	-	-	-	-	-
Sep	46,9	-17,0	-11,6	-19,6	-17,5	-15,4	-18,9	-	-	-	-	-	-	-	-
Oct	49,8	-7,3	-1,2	-10,1	-9,3	-10,3	-8,6	-	-	-	-	-	-	-	-
Nov	52,1	-0,9	3,0	-2,8	-1,0	-3,0	0,5	-	-	-	-	-	-	-	-
Dic	51,6	18,4	14,5	20,5	19,5	10,4	27,1	-	-	-	-	-	-	-	-

Fuentes: Eurostat, cálculos del BCE basados en datos de Eurostat (columna 7 del cuadro 2 de la sección 5.1 y columnas 8-15 del cuadro 3 de la sección 5.1), cálculos del BCE basados en datos de Thomson Financial Datastream (columna 1 del cuadro 3 de la sección 5.1) y cálculos del BCE (columna 12 del cuadro 2 de la sección 5.1 y columnas 2-7 del cuadro 3 de la sección 5.1).

1) Precios de los consumos intermedios de los edificios residenciales.

2) Datos experimentales basados en fuentes nacionales no armonizadas (para más detalles, véase <http://www.ecb.int/stats/intro/html/experiment.en.html>).

3) En el año 2005.

4) Los datos trimestrales para el segundo y cuarto trimestre se refieren a las medidas semestrales de la primera y segunda mitad del año, respectivamente. Dado que algunos datos nacionales sólo están disponibles con periodicidad anual, la estimación semestral se obtiene, en parte, de los resultados anuales; por lo tanto, la exactitud de los datos semestrales es menor que la de los datos anuales.

5) Brent (para entrega en un mes).

6) Se refiere a precios expresados en euros. Ponderados según la estructura de las importaciones de la zona del euro en el período 2004-2006.

7) Se refiere a precios expresados en euros. Ponderados según la demanda interna de la zona del euro (producción interna más importaciones menos exportaciones) en el período 2004-2006. Datos experimentales (para más detalles, véase <http://www.ecb.int/stats/intro/html/experiment.en.html>).

8) Los deflatores de las importaciones y de las exportaciones se refieren a bienes y servicios e incluyen el comercio dentro de la zona del euro.

### 5.1 IAPC, otros precios y costes

(tasas de variación interanual, salvo indicación en contrario)

#### 4. Costes laborales unitarios, remuneración por asalariado y productividad del trabajo

(datos desestacionalizados)

	Total (índice: 2000 = 100)	Total	Por ramas de actividad					
			Agricultura, caza, silvicultura y pesca	Ind. extractivas, ind. manufacturera y energía	Construcción	Comercio, reparaciones, hostelería, transportes y comunicaciones	Intermediación financiera, actividades inmobiliarias y de alquiler y servicios empresariales	Administración pública, educación, sanidad y otros servicios
	1	2	3	4	5	6	7	8
<b>Costes laborales unitario <sup>1)</sup></b>								
2005	109,0	1,2	8,5	-0,5	3,2	0,7	2,1	2,1
2006	110,0	1,0	1,3	-0,5	3,4	0,6	2,2	2,0
2007	111,7	1,6	2,6	0,7	4,1	0,7	2,3	1,8
2008	115,4	3,3	0,1	3,6	2,8	3,2	3,1	3,1
2008 III	115,8	3,6	-0,9	4,1	3,0	4,4	3,6	2,5
2008 IV	118,2	4,8	-0,4	9,9	2,5	5,2	2,4	3,2
2009 I	120,3	5,9	0,6	16,5	2,2	6,8	0,3	3,6
2009 II	120,4	4,8	1,3	14,9	0,7	5,5	1,0	2,1
2009 III	119,9	3,5	0,0	9,2	-0,7	3,5	0,0	3,6
<b>Remuneración por asalariado</b>								
2005	112,3	2,0	2,6	1,9	2,2	1,9	2,3	1,9
2006	114,9	2,3	3,2	3,4	3,5	1,7	2,3	1,7
2007	117,8	2,5	4,1	2,8	2,7	2,1	2,5	2,5
2008	121,6	3,2	3,3	3,1	4,5	2,7	2,5	3,7
2008 III	122,1	3,6	3,5	3,2	5,0	3,9	3,0	3,5
2008 IV	122,8	3,0	3,0	2,9	4,4	2,9	2,0	3,5
2009 I	122,7	1,9	3,2	0,3	3,4	2,2	0,7	3,2
2009 II	123,2	1,6	3,6	0,0	3,8	1,9	1,9	1,9
2009 III	123,8	1,4	2,8	0,2	3,0	0,5	1,4	2,9
<b>Productividad del trabajo <sup>2)</sup></b>								
2005	103,1	0,7	-5,5	2,4	-1,1	1,3	0,2	-0,2
2006	104,5	1,4	1,8	3,9	0,1	1,2	0,1	-0,3
2007	105,5	1,0	1,4	2,1	-1,4	1,4	0,2	0,7
2008	105,4	-0,1	3,2	-0,5	1,6	-0,5	-0,6	0,6
2008 III	105,5	-0,1	4,4	-0,9	1,9	-0,5	-0,6	1,0
2008 IV	103,8	-1,7	3,4	-6,4	1,8	-2,2	-0,4	0,3
2009 I	102,0	-3,8	2,5	-13,9	1,2	-4,3	0,4	-0,4
2009 II	102,4	-3,1	2,3	-12,9	3,0	-3,4	0,9	-0,2
2009 III	103,3	-2,0	2,8	-8,3	3,7	-2,9	1,4	-0,7

#### 5. Costes laborales por hora <sup>3)</sup>

	Total (d.; índice: 2008 = 100)	Total	Por componentes		Por algunas ramas de actividad			Pro memoria: Indicador de salarios negociados <sup>4)</sup>
			Sueldos y salarios	Cotizaciones sociales a cargo de la empresa	Ind. extractivas, ind. manufacturera y energía	Construcción	Servicios	
% del total <sup>5)</sup>	100,0	100,0	75,2	24,8	32,4	9,0	58,6	8
	1	2	3	4	5	6	7	8
2005	92,2	2,1	2,2	2,0	2,1	1,6	2,3	2,1
2006	94,3	2,3	2,3	2,2	3,4	1,4	1,8	2,3
2007	96,6	2,5	2,8	1,5	2,2	2,7	2,6	2,1
2008	99,9	3,4	3,5	3,3	3,8	4,2	3,1	3,2
2008 III	100,5	3,5	3,6	3,5	2,9	3,7	3,8	3,4
2008 IV	101,7	4,4	4,3	4,9	6,2	5,1	3,3	3,6
2009 I	102,3	3,8	3,7	4,5	6,2	3,4	2,6	3,2
2009 II	103,3	4,3	4,2	4,6	6,1	3,8	3,5	2,8
2009 III	103,8	3,2	3,1	3,6	5,4	2,9	2,0	2,3

Fuentes: Eurostat, cálculos del BCE basados en datos de Eurostat (cuadro 4 de la sección 5.1 y columna 7 del cuadro 5 de la sección 5.1) y cálculos del BCE (columna 8 del cuadro 5 de la sección 5.1).

- 1) Remuneración por asalariado (a precios corrientes) dividida por el valor añadido (en términos reales) por ocupado.
- 2) Valor añadido (en términos reales) por ocupado.
- 3) Costes laborales por hora para el total de la economía, excluidos agricultura, Administración pública, educación, sanidad y otros servicios no clasificados en otra rúbrica. Debido a su diferente cobertura, puede que las estimaciones de los datos de los componentes no concuerden con el total.
- 4) Datos experimentales (para más detalles, véase <http://www.ecb.int/stats/intro/html/experiment.en.html>).
- 5) En el año 2008.



## 5.2 Producto y demanda

### 1. PIB y componentes del gasto

	PIB								
	Total	Demanda interna					Saldo exterior <sup>1)</sup>		
		Total	Consumo privado	Consumo público	Formación bruta de capital fijo	Variación de existencias <sup>2)</sup>	Total	Exportaciones <sup>1)</sup>	Importaciones <sup>1)</sup>
1	2	3	4	5	6	7	8	9	
	Precios corrientes (mm de euros; datos desestacionalizados)								
2005	8.140,6	8.021,3	4.666,2	1.664,2	1.683,1	7,9	119,2	3.094,0	2.974,7
2006	8.558,9	8.461,2	4.870,0	1.733,2	1.831,2	26,7	97,7	3.451,6	3.353,9
2007	9.005,7	8.864,7	5.062,2	1.803,4	1.968,5	30,6	141,0	3.732,8	3.591,8
2008	9.259,6	9.162,9	5.228,8	1.892,1	2.001,8	40,2	96,8	3.858,7	3.761,9
2008 III	2.324,7	2.309,6	1.316,9	474,7	504,0	14,0	15,1	984,0	968,9
IV	2.294,7	2.281,4	1.304,6	480,7	481,8	14,3	13,3	900,6	887,3
2009 I	2.239,7	2.231,4	1.288,3	487,8	453,5	1,8	8,3	801,3	793,0
II	2.238,4	2.218,8	1.292,1	493,2	444,3	-10,7	19,6	783,0	763,4
III	2.251,9	2.232,4	1.294,1	498,2	439,8	0,3	19,4	805,4	785,9
	<i>porcentaje del PIB</i>								
2008	100,0	99,0	56,5	20,4	21,6	0,4	1,0	-	-
	Volúmenes encadenados (precios del año anterior; desestacionalizados) <sup>3)</sup>								
	<i>tasas de variación intertrimestral</i>								
2008 III	-0,4	0,1	0,0	0,5	-1,2	-	-	-1,3	0,0
IV	-1,9	-0,8	-0,5	0,6	-4,0	-	-	-7,2	-4,8
2009 I	-2,5	-2,0	-0,4	0,6	-5,4	-	-	-8,6	-7,4
II	-0,1	-0,7	0,1	0,6	-1,6	-	-	-1,2	-2,8
III	0,4	0,4	-0,1	0,6	-0,8	-	-	3,1	3,0
	<i>tasas de variación interanual</i>								
2005	1,7	1,9	1,8	1,6	3,2	-	-	5,1	5,8
2006	3,0	2,9	2,0	2,1	5,5	-	-	8,5	8,5
2007	2,8	2,4	1,6	2,3	4,8	-	-	6,3	5,5
2008	0,6	0,6	0,4	2,0	-0,4	-	-	1,0	1,0
2008 III	0,4	0,4	0,0	2,1	-0,6	-	-	1,0	0,9
IV	-1,8	-0,5	-0,7	2,4	-5,8	-	-	-6,9	-4,0
2009 I	-5,0	-3,2	-1,3	2,5	-11,5	-	-	-16,6	-12,8
II	-4,8	-3,4	-0,9	2,5	-11,7	-	-	-17,2	-14,3
III	-4,0	-3,2	-1,0	2,5	-11,4	-	-	-13,5	-11,8
	<i>contribuciones a las tasas de variación intertrimestral del PIB; puntos porcentuales</i>								
2008 III	-0,4	0,1	0,0	0,1	-0,3	0,3	-0,5	-	-
IV	-1,9	-0,8	-0,3	0,1	-0,9	0,2	-1,1	-	-
2009 I	-2,5	-2,0	-0,2	0,1	-1,1	-0,8	-0,5	-	-
II	-0,1	-0,7	0,0	0,1	-0,3	-0,6	0,6	-	-
III	0,4	0,4	-0,1	0,1	-0,2	0,5	0,1	-	-
	<i>contribuciones a las tasas de variación interanual del PIB; puntos porcentuales</i>								
2005	1,7	1,8	1,1	0,3	0,6	-0,2	-0,2	-	-
2006	3,0	2,9	1,2	0,4	1,1	0,1	0,1	-	-
2007	2,8	2,4	0,9	0,5	1,0	0,0	0,4	-	-
2008	0,6	0,6	0,2	0,4	-0,1	0,1	0,0	-	-
2008 III	0,4	0,3	0,0	0,4	-0,1	0,1	0,1	-	-
IV	-1,8	-0,5	-0,4	0,5	-1,3	0,6	-1,3	-	-
2009 I	-5,0	-3,2	-0,7	0,5	-2,5	-0,5	-1,8	-	-
II	-4,8	-3,4	-0,5	0,5	-2,5	-0,8	-1,5	-	-
III	-4,0	-3,2	-0,6	0,5	-2,5	-0,6	-0,9	-	-

Fuentes: Eurostat y cálculos del BCE.

- 1) Las exportaciones y las importaciones comprenden bienes y servicios e incluyen el comercio dentro de la zona del euro. Los datos no se corresponden totalmente con la sección 3.1; el cuadro 1 de la sección 7.1; el cuadro 3 de la sección 7.2; o los cuadros 1 o 3 de la sección 7.5.
- 2) Incluidas las adquisiciones menos cesiones de objetos valiosos.
- 3) Los datos anuales no están ajustados por días laborables.

## 5.2 Producto y demanda

### 2. Valor añadido por ramas de actividad

	Valor añadido bruto (precios básicos)							Impuestos netos de subvenciones sobre los productos
	Total	Agricultura, caza, silvicultura y pesca	Ind. extractivas, industria manufacturera y energía	Construcción	Comercio, reparaciones, hostelería, transportes y comunicaciones	Interm. financiera, activ. inmobiliarias y de alquiler y servicios empresariales	Administración pública, educación, sanidad y otros servicios	
	1	2	3	4	5	6	7	8
Precios corrientes (mm de euros; datos desestacionalizados)								
2005	7.295,9	143,7	1.481,7	439,8	1.541,3	2.018,4	1.671,1	844,7
2006	7.645,0	141,2	1.563,3	476,3	1.598,0	2.134,6	1.731,6	913,9
2007	8.046,8	151,7	1.638,9	509,3	1.672,7	2.271,0	1.803,1	959,0
2008	8.313,6	146,7	1.660,2	533,3	1.726,8	2.364,6	1.882,1	946,0
2008 III	2.087,5	35,9	418,0	134,8	433,8	594,0	471,0	237,2
IV	2.064,5	34,9	395,7	132,0	428,8	594,9	478,2	230,2
2009 I	2.016,1	34,4	359,1	130,4	417,9	589,7	484,7	223,5
II	2.016,2	33,4	353,2	129,3	418,6	592,5	489,2	222,2
III	2.029,8	32,4	361,1	128,9	420,2	594,7	492,4	222,1
<i>porcentaje del valor añadido</i>								
2008	100,0	1,8	20,0	6,4	20,8	28,4	22,6	-
Volúmenes encadenados (precios del año anterior; desestacionalizados) <sup>1)</sup>								
<i>tasas de variación intertrimestral</i>								
2008 III	-0,4	0,3	-1,8	-1,4	-0,4	-0,1	0,5	-0,2
IV	-1,9	0,3	-6,4	-1,8	-2,0	-0,6	0,3	-2,0
2009 I	-2,5	-0,3	-8,3	-1,0	-2,8	-0,7	-0,1	-2,5
II	-0,2	-0,2	-1,5	-0,7	-0,1	0,1	0,7	0,3
III	0,4	0,4	2,3	-0,8	0,2	-0,1	0,1	0,8
<i>tasas de variación interanual</i>								
2005	1,7	-6,1	1,3	1,6	2,0	2,7	1,3	1,9
2006	3,0	0,0	3,6	2,9	2,8	4,1	1,4	3,3
2007	3,0	-0,1	2,4	2,3	3,4	4,3	2,0	0,9
2008	0,9	1,7	-0,6	-0,6	0,8	1,7	1,6	-1,2
2008 III	0,6	2,8	-1,0	-1,0	0,4	1,3	1,8	-1,5
IV	-1,7	2,2	-7,6	-3,4	-2,0	0,2	1,5	-2,6
2009 I	-4,9	0,1	-16,6	-5,9	-5,5	-1,0	1,1	-5,6
II	-4,9	0,1	-17,1	-4,7	-5,1	-1,2	1,3	-4,4
III	-4,1	0,1	-13,6	-4,2	-4,6	-1,3	1,0	-3,5
<i>contribuciones a las tasas de variación intertrimestral del valor añadido; puntos porcentuales</i>								
2008 III	-0,4	0,0	-0,4	-0,1	-0,1	0,0	0,1	-
IV	-1,9	0,0	-1,3	-0,1	-0,4	-0,2	0,1	-
2009 I	-2,5	0,0	-1,6	-0,1	-0,6	-0,2	0,0	-
II	-0,2	0,0	-0,3	0,0	0,0	0,0	0,2	-
III	0,4	0,0	0,4	-0,1	0,0	0,0	0,0	-
<i>contribuciones a las tasas de variación interanual del valor añadido; puntos porcentuales</i>								
2005	1,7	-0,1	0,3	0,1	0,4	0,7	0,3	-
2006	3,0	0,0	0,7	0,2	0,6	1,1	0,3	-
2007	3,0	0,0	0,5	0,1	0,7	1,2	0,4	-
2008	0,9	0,0	-0,1	0,0	0,2	0,5	0,4	-
2008 III	0,6	0,1	-0,2	-0,1	0,1	0,4	0,4	-
IV	-1,7	0,0	-1,5	-0,2	-0,4	0,1	0,3	-
2009 I	-4,9	0,0	-3,4	-0,4	-1,1	-0,3	0,3	-
II	-4,9	0,0	-3,5	-0,3	-1,1	-0,3	0,3	-
III	-4,1	0,0	-2,7	-0,3	-1,0	-0,4	0,2	-

Fuentes: Eurostat y cálculos del BCE.

1) Los datos anuales no están ajustados por días laborables.

## 5.2 Producto y demanda

(tasas de variación interanual, salvo indicación en contrario)

### 3. Producción industrial

	Total		Industria, excluida construcción								Construcción	
	% del total <sup>1)</sup>	Total (d.; índice: 2005 = 100)	Total	Industria, excluidas construcción y energía							Energía	
				Industria manufacturera	Total	Bienes intermedios	Bienes de equipo	Bienes de consumo				
								Total	Duradero	No duradero		
	1	2	3	4	5	6	7	8	9	10	11	12
% del total <sup>1)</sup>	100,0	78,0	78,0	69,4	68,8	28,2	22,1	18,5	2,6	15,9	9,1	22,0
2006	4,1	104,3	4,2	4,6	4,7	4,9	6,0	3,0	4,7	2,7	0,6	3,5
2007	3,2	108,2	3,7	4,2	4,3	3,7	6,7	2,3	1,4	2,5	-0,9	1,1
2008	-2,2	106,3	-1,7	-1,8	-1,9	-3,3	-0,1	-2,0	-5,7	-1,4	0,3	-4,4
2008 IV	-8,9	98,6	-8,9	-9,2	-9,4	-13,3	-8,4	-4,7	-11,9	-3,5	-4,1	-8,1
2009 I	-17,0	90,3	-18,5	-20,2	-20,7	-25,4	-23,9	-7,4	-19,8	-5,5	-4,5	-10,3
II	-16,7	89,2	-18,6	-19,5	-19,9	-24,3	-24,2	-6,0	-21,3	-3,4	-8,9	-7,4
III	-13,8	91,2	-14,5	-15,3	-15,8	-18,4	-21,1	-4,0	-18,2	-1,9	-6,3	-9,5
2009 May	-16,2	89,2	-17,8	-18,7	-18,9	-23,4	-23,0	-5,4	-19,9	-2,8	-7,5	-8,7
Jun	-15,2	90,1	-16,7	-17,8	-18,3	-22,2	-22,2	-5,3	-23,6	-2,3	-6,2	-7,6
Jul	-15,1	90,5	-15,8	-16,9	-17,8	-20,2	-23,5	-4,0	-20,4	-1,3	-5,6	-10,2
Ago	-14,7	91,5	-15,1	-16,1	-16,1	-19,4	-22,0	-5,4	-19,5	-3,8	-6,1	-10,8
Sep	-12,0	91,8	-12,7	-13,1	-13,7	-15,7	-18,3	-2,8	-15,3	-0,9	-7,3	-7,8
Oct	-10,6	91,5	-10,9	-11,5	-12,1	-12,2	-16,7	-4,5	-14,3	-2,8	-6,0	-6,8
<i>tasa de variación intermensual (d.)</i>												
2009 May	0,5	-	1,1	1,0	1,0	1,3	1,2	0,3	-2,3	0,6	1,8	-2,0
Jun	0,7	-	1,0	0,9	-0,2	0,6	0,2	-0,2	-3,5	0,2	1,8	-0,1
Jul	-0,2	-	0,4	0,4	-0,2	1,2	-1,3	0,5	0,9	0,4	0,5	-1,7
Ago	0,6	-	1,1	1,4	1,1	0,9	1,6	-0,4	5,7	-1,1	0,2	0,0
Sep	0,5	-	0,3	0,6	0,0	0,8	1,6	0,2	-4,8	0,8	-1,6	-0,7
Oct	-0,6	-	-0,3	-0,6	-0,3	1,1	-0,3	-1,4	-1,2	-1,3	0,4	-0,3

### 4. Nuevos pedidos, cifra de negocios, ventas al por menor y matriculaciones de automóviles

	Nuevos pedidos		Cifra de negocios		Ventas al por menor, excluido combustible para vehículos de motor							Matriculaciones de automóviles	
	Industria manufacturera <sup>2)</sup> (precios corrientes)		Industria manufacturera (precios corrientes)		Precios corrientes	Precios constantes						Total (d.; miles) <sup>3)</sup>	Total
	Total (d.; índice: 2005 = 100)	Total	Total (d.; índice: 2000 = 100)	Total	Total	Total (d.; índice: 2005 = 100)	Total	Alimentos, bebidas y tabaco	No alimenticios				
									Calzado, vestido y confección	Equipo del hogar			
	1	2	3	4	5	6	7	8	9	10	11	12	13
% del total <sup>1)</sup>	100,0	100,0	100,0	100,0	100,0	100,0	100,0	42,9	57,1	9,9	13,9		
2006	110,7	10,3	108,3	8,0	3,3	102,5	2,4	1,0	3,5	3,1	5,3	975	2,4
2007	120,0	8,7	115,0	6,5	2,6	104,3	1,8	0,0	3,2	4,0	3,0	968	-0,5
2008	113,4	-5,2	116,9	1,9	1,7	103,5	-0,8	-1,8	-0,1	-1,8	-1,9	896	-7,0
2008 IV	94,6	-22,3	107,1	-7,5	-0,4	102,7	-1,7	-2,4	-1,1	-3,1	-2,7	825	-17,4
2009 I	83,1	-31,8	95,1	-21,6	-2,8	102,0	-2,7	-3,7	-1,9	-0,5	-6,1	828	-12,6
II	84,5	-30,6	94,1	-23,2	-2,8	101,6	-2,0	-1,6	-2,2	-2,0	-5,3	933	-0,2
III	91,1	-21,4	96,0	-18,8	-3,2	101,2	-1,8	-1,4	-2,2	-2,7	-2,9	961	9,6
2009 Jun	86,5	-25,8	93,7	-20,4	-2,8	101,5	-1,7	-1,6	-1,5	-1,7	-4,5	974	11,6
Jul	90,3	-24,9	95,0	-20,6	-2,6	101,5	-1,2	-1,7	-1,1	0,3	-3,3	977	6,8
Ago	90,8	-23,2	96,9	-18,8	-3,2	101,3	-1,8	-0,8	-2,6	-4,2	-2,9	935	14,5
Sep	92,3	-16,4	96,1	-16,9	-3,8	100,9	-2,5	-1,9	-3,0	-4,7	-2,4	972	9,6
Oct	90,4	-14,4	96,5	-16,4	-1,9	101,2	-0,6	-1,6	-0,2	2,5	-0,5	984	10,8
Nov	.	.	.	.	-3,3	100,0	-3,4	-2,8	-4,0	.	.	979	33,6
<i>tasa de variación intermensual (d.)</i>													
2009 Jul	-	4,4	-	1,4	-0,1	-	0,0	-0,3	0,2	1,3	0,3	-	0,2
Ago	-	0,5	-	2,0	-0,2	-	-0,2	0,6	-0,8	-2,6	-0,1	-	-4,3
Sep	-	1,6	-	-0,8	-0,5	-	-0,4	-0,7	-0,2	0,4	0,1	-	4,1
Oct	-	-2,1	-	0,4	0,3	-	0,3	-0,3	0,6	2,3	0,4	-	1,2
Nov	-	.	-	.	-0,7	-	-1,1	-0,3	-1,6	.	.	-	-0,5

Fuentes: Eurostat, excepto columnas 12 y 13 del cuadro 4 de la sección 5.2 [que incluye cálculos del BCE basados en datos de la Asociación Europea de Fabricantes de Automóviles (ACEA, en sus siglas en inglés)].

1) En el año 2005.

2) Incluye las industrias manufactureras que basan su producción principalmente en pedidos y que representaban el 61,2% del total de las manufacturas en el año 2005.

3) Las cifras anuales y trimestrales son medias de los totales mensuales del período de que se trate.

## 5.2 Producto y demanda

(Saldos netos <sup>1)</sup>, salvo indicación en contrario; datos desestacionalizados)

### 5. Encuestas de opinión de la Comisión Europea

	Indicador de clima económico <sup>2)</sup> (media a largo plazo = 100)	Industria manufacturera				Utilización de la capacidad productiva (porcentaje) <sup>3)</sup>	Indicador de confianza de los consumidores				
		Indicador de confianza industrial					Total <sup>4)</sup>	Situación financiera en los próximos 12 meses	Situación económica en los próximos 12 meses	Paro en los próximos 12 meses	Ahorro en los próximos 12 meses
		Total <sup>4)</sup>	Cartera de pedidos	Existencias de productos terminados	Expectativas de producción						
	1	2	3	4	5	6	7	8	9	10	11
2006	106,9	2	0	6	13	83,1	-9	-3	-9	15	-9
2007	108,9	4	5	5	13	84,1	-5	-2	-4	5	-8
2008	91,1	-9	-15	11	-2	81,8	-18	-10	-25	23	-14
2009	76,1	-29	-56	14	-15	.	-25	-7	-26	55	-10
2008 IV	75,6	-25	-36	18	-22	78,1	-27	-11	-34	49	-14
2009 I	65,7	-36	-56	20	-31	72,5	-33	-11	-41	64	-14
II	70,2	-33	-62	18	-21	70,0	-28	-9	-34	59	-11
III	79,9	-26	-58	12	-9	70,1	-21	-5	-20	51	-9
IV	88,7	-19	-50	7	1	.	-17	-3	-11	48	-7
2009 Jul	76,0	-30	-61	14	-13	69,6	-23	-6	-23	53	-10
Ago	80,8	-25	-56	13	-8	-	-22	-5	-21	53	-9
Sep	82,8	-24	-56	10	-7	-	-19	-4	-15	48	-10
Oct	86,1	-21	-53	8	-2	70,7	-18	-3	-12	48	-8
Nov	88,8	-19	-51	8	2	-	-17	-3	-10	50	-7
Dic	91,3	-16	-47	5	4	-	-16	-3	-10	46	-5

	Indicador de confianza de la construcción			Indicador de confianza del comercio al por menor				Indicador de confianza de los servicios			
	Total <sup>4)</sup>	Cartera de pedidos	Expectativas de creación de empleo	Total <sup>4)</sup>	Evolución actual de los negocios	Nivel de existencias	Evolución futura de los negocios	Total <sup>4)</sup>	Clima empresarial	Demanda en los últimos meses	Demanda en los próximos meses
2006	1	-4	6	1	3	14	13	18	13	18	24
2007	0	-8	7	1	4	15	12	19	16	19	23
2008	-14	-20	-7	-7	-6	16	1	2	-5	4	7
2009	-31	-40	-22	-15	-21	11	-15	-16	-22	-16	-9
2008 IV	-23	-31	-16	-15	-16	17	-13	-12	-20	-9	-6
2009 I	-31	-36	-26	-19	-21	15	-20	-24	-33	-21	-18
II	-34	-42	-25	-17	-23	9	-19	-22	-29	-23	-15
III	-32	-41	-22	-14	-19	10	-13	-12	-19	-13	-5
IV	-28	-40	-16	-12	-20	10	-7	-4	-8	-8	3
2009 Jul	-33	-41	-25	-13	-16	10	-14	-18	-24	-19	-9
Ago	-32	-40	-23	-14	-20	10	-12	-11	-16	-10	-5
Sep	-30	-42	-19	-15	-21	11	-14	-9	-15	-10	-2
Oct	-29	-42	-16	-15	-24	10	-12	-7	-10	-10	0
Nov	-26	-39	-14	-11	-19	10	-4	-4	-7	-8	4
Dic	-28	-40	-17	-10	-15	9	-6	-3	-7	-6	5

Fuente: Comisión Europea (DG Asuntos Económicos y Financieros).

- 1) Diferencia entre el porcentaje de entrevistados que responden afirmativamente y aquellos que contestan negativamente.
- 2) El indicador de clima económico está compuesto por los indicadores de confianza industrial, de los servicios, de los consumidores, de la construcción y del comercio al por menor; el indicador de confianza industrial tiene una ponderación del 40%; el de confianza de los servicios, del 30%; el de confianza de los consumidores, del 20%, y cada uno de los dos indicadores restantes tiene una ponderación del 5%. Los valores del indicador de clima económico por encima (por debajo) de 100 indican un clima económico por encima (por debajo) de la media (por debajo de la media) calculado para el período 1990 a 2008.
- 3) Los datos se recogen en enero, abril, julio y octubre de cada año. Los datos trimestrales incluidos son medias de dos encuestas consecutivas. Los datos anuales se obtienen a partir de medias trimestrales.
- 4) Los indicadores de confianza se calculan como medias simples de los componentes incluidos; para el cálculo de los indicadores de confianza se utilizan los componentes de existencias (columnas 4 y 17) y de paro (columna 10), con el signo invertido.

## 5.3 Mercado de trabajo <sup>1)</sup>

(tasas de variación interanual, salvo indicación en contrario)

### 1. Ocupados

	Total economía		Por situación profesional		Por ramas de actividad					
	Millones (d.)		Asalariados	Autónomos	Agricultura, caza, silvicultura y pesca	Ind. extractivas, ind. manufacturera y energía	Construcción	Comercio, reparaciones, hostelería, transportes y comunicaciones	Intermediación financiera, activ. inmobiliarias y de alquiler y servicios empresariales	Administración pública, educación, sanidad y otros servicios
% del total <sup>2)</sup>	100,0	100,0	85,2	14,8	3,9	17,1	7,5	25,6	16,0	29,9
	1	2	3	4	5	6	7	8	9	10
2005	141,875	1,0	1,0	0,4	-0,7	-1,1	2,7	0,7	2,5	1,5
2006	144,168	1,6	1,8	0,8	-1,8	-0,3	2,7	1,6	4,0	1,8
2007	146,728	1,8	1,9	0,8	-1,5	0,3	3,8	2,0	4,0	1,2
2008	147,816	0,7	0,9	-0,3	-1,4	-0,1	-2,2	1,3	2,3	1,0
2008 III	147,794	0,5	0,8	-0,9	-1,7	-0,1	-2,7	0,9	2,0	0,8
IV	147,261	0,0	0,1	-0,8	-1,1	-1,2	-5,0	0,4	0,7	1,3
2009 I	146,200	-1,2	-1,0	-2,3	-2,3	-3,0	-7,2	-1,2	-1,2	1,6
II	145,499	-1,8	-1,7	-2,2	-2,3	-4,7	-7,5	-1,8	-2,1	1,7
III	144,788	-2,1	-2,0	-2,4	-2,8	-6,1	-7,8	-1,7	-2,5	1,7
	<i>tasa de variación intertrimestral (d.)</i>									
2008 III	-0,352	-0,2	-0,2	-0,6	-0,6	-0,5	-1,9	-0,1	0,0	0,2
IV	-0,533	-0,4	-0,3	-0,5	0,1	-1,1	-2,2	-0,4	-0,5	0,6
2009 I	-1,062	-0,7	-0,7	-0,9	-0,8	-1,5	-2,3	-0,8	-0,9	0,2
II	-0,700	-0,5	-0,5	-0,5	-0,8	-1,8	-1,4	-0,4	-0,7	0,6
III	-0,712	-0,5	-0,5	-0,7	-1,1	-1,6	-2,0	-0,1	-0,5	0,3

### 2. Parados

(datos desestacionalizados)

	Total		Por grupos de edad <sup>3)</sup>				Por sexo <sup>4)</sup>			
	Millones	% población activa	Adultos		Jóvenes		Hombres		Mujeres	
			Millones	% población activa	Millones	% población activa	Millones	% población activa	Millones	% población activa
% del total <sup>2)</sup>	100,0		77,9		22,1		50,4		49,6	
	1	2	3	4	5	6	7	8	9	10
2005	13,710	9,0	10,668	7,9	3,042	17,5	6,914	8,1	6,796	10,0
2006	12,876	8,3	10,053	7,3	2,823	16,4	6,387	7,5	6,489	9,4
2007	11,673	7,5	9,124	6,6	2,549	14,9	5,736	6,7	5,937	8,5
2008	11,891	7,6	9,263	6,6	2,627	15,4	5,999	6,9	5,892	8,3
2008 III	11,938	7,6	9,284	6,6	2,654	15,6	6,059	7,0	5,879	8,3
IV	12,677	8,0	9,867	7,0	2,810	16,6	6,554	7,6	6,123	8,6
2009 I	13,878	8,8	10,812	7,7	3,067	18,2	7,347	8,5	6,531	9,2
II	14,721	9,3	11,493	8,1	3,228	19,3	7,907	9,1	6,814	9,5
III	15,247	9,7	11,934	8,4	3,313	20,0	8,252	9,6	6,995	9,8
2009 Jun	14,896	9,4	11,658	8,2	3,238	19,5	8,012	9,3	6,884	9,6
Jul	15,071	9,5	11,805	8,4	3,265	19,8	8,135	9,4	6,935	9,7
Ago	15,215	9,6	11,911	8,4	3,304	20,0	8,219	9,5	6,996	9,8
Sep	15,454	9,8	12,084	8,6	3,370	20,3	8,400	9,7	7,054	9,9
Oct	15,610	9,9	12,154	8,6	3,457	20,8	8,478	9,8	7,132	10,0
Nov	15,712	10,0	12,215	8,7	3,497	21,0	8,564	9,9	7,147	10,0

Fuente: Eurostat.

1) Los datos de ocupados se basan en el SEC 95. Los datos de parados siguen las recomendaciones de la OIT.

2) En el año 2008.

3) Adultos: 25 años o más; jóvenes: hasta 25 años; las tasas se expresan en porcentaje de la población activa para cada grupo de edad.

4) Las tasas se expresan en porcentaje de la población activa para cada sexo.

## FINANZAS PÚBLICAS

### 6.1 Recursos, empleos y déficit/superávit <sup>1)</sup>

(en porcentaje del PIB)

#### 1. Zona del euro – Recursos

	Total	Recursos corrientes										Recursos de capital		Pro memoria: carga fiscal <sup>2)</sup>
		Impuest. directos	Hogares	Empresas	Impuest. indirectos	Recibidos por inst. de la UE	Cotizaciones sociales	Empleadores	Asalariados	Ventas	Impuest. sobre el capital			
												1	2	
2000	46,5	46,2	12,6	9,6	3,0	13,9	0,6	15,8	8,2	4,8	2,2	0,3	0,3	42,6
2001	45,7	45,4	12,2	9,4	2,7	13,5	0,5	15,6	8,2	4,7	2,1	0,2	0,3	41,6
2002	45,1	44,8	11,8	9,2	2,5	13,5	0,4	15,6	8,2	4,6	2,1	0,3	0,3	41,2
2003	45,0	44,4	11,4	9,0	2,3	13,5	0,4	15,7	8,3	4,6	2,1	0,6	0,5	41,1
2004	44,5	44,0	11,3	8,7	2,5	13,5	0,3	15,5	8,2	4,5	2,1	0,5	0,4	40,7
2005	44,8	44,4	11,5	8,8	2,6	13,7	0,3	15,4	8,1	4,5	2,2	0,5	0,3	40,9
2006	45,3	45,0	12,1	8,9	3,0	13,9	0,3	15,3	8,1	4,5	2,1	0,3	0,3	41,5
2007	45,5	45,2	12,4	9,1	3,1	13,8	0,3	15,1	8,0	4,4	2,1	0,3	0,3	41,6
2008	44,9	44,7	12,2	9,3	2,7	13,3	0,3	15,3	8,1	4,4	2,1	0,2	0,3	41,0

#### 2. Zona del euro – Empleos

	Total	Empleos corrientes							Empleos de capital			Pro memoria: empleos primarios <sup>3)</sup>		
		Total	Remuneración de asalariados	Consumo intermedio	Intereses	Transf. corrientes	Pagos sociales	Subvenciones	Inversión	Transf. de capital	Pagadas por inst. de la UE			
													1	2
2000	46,6	43,8	10,4	4,8	3,9	24,7	21,6	2,0	0,5	2,8	2,5	1,3	0,0	42,7
2001	47,6	43,7	10,3	4,8	3,8	24,8	21,7	1,9	0,5	3,9	2,5	1,4	0,0	43,8
2002	47,7	43,9	10,4	4,9	3,5	25,1	22,2	1,9	0,5	3,8	2,4	1,4	0,0	44,2
2003	48,1	44,1	10,5	5,0	3,3	25,4	22,5	1,9	0,5	3,9	2,5	1,4	0,1	44,8
2004	47,5	43,6	10,4	5,0	3,1	25,1	22,3	1,8	0,5	3,9	2,5	1,5	0,1	44,4
2005	47,4	43,5	10,4	5,0	3,0	25,0	22,3	1,7	0,5	3,9	2,5	1,4	0,0	44,4
2006	46,7	42,8	10,2	5,0	2,9	24,8	22,0	1,7	0,5	3,8	2,5	1,4	0,0	43,8
2007	46,1	42,3	10,0	5,0	3,0	24,4	21,6	1,6	0,4	3,8	2,6	1,2	0,0	43,1
2008	46,9	43,0	10,1	5,1	3,0	24,8	22,0	1,6	0,4	3,9	2,5	1,3	0,0	43,9

#### 3. Zona del euro – Déficit/superávit, déficit/superávit primario y consumo público

	Déficit (-)/superávit (+)					Déficit (-)/superávit (+) primario	Consumo público <sup>4)</sup>							
	Total	Estado	Admón. Regional	Admón. Local	Seguridad Social		Total	Remuneración de asalariados	Consumo intermedio	Transf. sociales en especie vía productores de mercado	Consumo de capital fijo	Ventas (menos)	Consumo público colectivo	Consumo público individual
2000	-0,1	-0,5	-0,1	0,1	0,5	3,8	19,7	10,4	4,8	4,9	1,8	2,2	8,2	11,6
2001	-1,9	-1,7	-0,4	-0,1	0,3	1,9	19,8	10,3	4,8	4,9	1,8	2,1	8,2	11,7
2002	-2,6	-2,1	-0,5	-0,2	0,2	0,9	20,2	10,4	4,9	5,1	1,8	2,1	8,3	12,0
2003	-3,1	-2,4	-0,5	-0,2	0,0	0,2	20,5	10,5	5,0	5,2	1,8	2,1	8,3	12,2
2004	-3,0	-2,5	-0,4	-0,3	0,2	0,2	20,4	10,4	5,0	5,1	1,9	2,1	8,3	12,1
2005	-2,6	-2,2	-0,3	-0,2	0,2	0,4	20,4	10,4	5,0	5,1	1,9	2,2	8,2	12,3
2006	-1,3	-1,4	-0,1	-0,2	0,4	1,6	20,3	10,2	5,0	5,2	1,9	2,1	8,0	12,2
2007	-0,6	-1,2	0,0	0,0	0,5	2,4	20,0	10,0	5,0	5,2	1,9	2,1	7,9	12,1
2008	-2,0	-2,0	-0,2	-0,2	0,4	1,0	20,4	10,1	5,1	5,3	1,9	2,1	8,1	12,3

#### 4. Países de la zona del euro – Déficit (-)/superávit (+)<sup>5)</sup>

	BE	DE	IE	GR	ES	FR	IT	CY	LU	MT	NL	AT	PT	SI	SK	FI
	1	2	3	4	5	6	7	8	9	10	11	12	13	14	15	16
2005	-2,7	-3,3	1,7	-5,2	1,0	-2,9	-4,3	-2,4	0,0	-2,9	-0,3	-1,6	-6,1	-1,4	-2,8	2,8
2006	0,3	-1,6	3,0	-2,9	2,0	-2,3	-3,3	-1,2	1,3	-2,6	0,5	-1,6	-3,9	-1,3	-3,5	4,0
2007	-0,2	0,2	0,3	-3,7	1,9	-2,7	-1,5	3,4	3,7	-2,2	0,2	-0,6	-2,6	0,0	-1,9	5,2
2008	-1,2	0,0	-7,2	-7,7	-4,1	-3,4	-2,7	0,9	2,5	-4,7	0,7	-0,4	-2,7	-1,8	-2,3	4,5

Fuentes: BCE, para los agregados de la zona del euro; Comisión Europea, para los datos relativos al déficit/superávit por países.

- Los datos se refieren al Euro-16. Los recursos, los empleos y los déficits/superávits se basan en el SEC 95. Las operaciones que afectan al presupuesto de la UE están incluidas y consolidadas. Las operaciones entre las Administraciones de los Estados miembros no están consolidadas.
- La carga fiscal incluye impuestos y cotizaciones sociales.
- Incluye el total de empleos, excepto intereses.
- Se corresponde con el gasto en consumo final (P.3) de las Administraciones Públicas del SEC 95.
- Incluye los ingresos por venta de licencias UMTS y las liquidaciones de swaps y de acuerdos sobre tipos de interés futuros.

## 6.2 Deuda <sup>1)</sup>

(en porcentaje del PIB)

### 1. Zona del euro – Por instrumento financiero y sector tenedor

	Total	Instrumento financiero				Sector tenedor				
		Efectivo y depósitos	Préstamos	Valores a corto plazo	Valores a largo plazo	Acreedores residentes <sup>2)</sup>				Otros acreedores <sup>3)</sup>
						Total	IFM	Otras sociedades financieras	Resto de sectores	
1	2	3	4	5	6	7	8	9	10	
1999	72,0	2,9	14,5	4,3	50,4	48,7	25,4	13,7	9,7	23,3
2000	69,2	2,7	13,2	3,7	49,6	44,0	22,1	12,3	9,6	25,2
2001	68,2	2,8	12,4	4,0	49,0	41,8	20,6	11,0	10,2	26,4
2002	68,0	2,7	11,8	4,6	48,9	40,0	19,4	10,6	10,0	28,0
2003	69,1	2,1	12,4	5,0	49,6	39,3	19,6	11,0	8,6	29,8
2004	69,5	2,2	12,0	5,0	50,3	37,5	18,5	10,7	8,3	31,9
2005	70,0	2,4	11,8	4,7	51,2	35,5	17,2	11,1	7,1	34,6
2006	68,2	2,4	11,4	4,1	50,2	33,8	17,4	9,4	7,0	34,4
2007	65,9	2,2	10,8	4,2	48,8	32,1	16,8	8,6	6,7	33,9
2008	69,3	2,3	10,9	6,7	49,4	32,5	17,2	8,2	7,1	36,8

### 2. Zona del euro – Por emisor, plazo y moneda de denominación

	Total	Emitido por <sup>4)</sup>				Plazo a la emisión			Vida residual			Moneda	
		Estado	Admón. Regional	Admón. Local	Seguridad Social	Hasta un año	Más de un año	Tipo de interés variable	Hasta un año	Entre uno y cinco años	Más de cinco años	Euro o monedas participantes	Otras monedas
1999	72,0	60,5	6,0	5,1	0,4	7,3	64,6	7,0	13,5	27,8	30,6	69,9	2,0
2000	69,2	58,1	5,8	4,9	0,4	6,5	62,7	6,2	13,4	27,8	28,1	67,4	1,8
2001	68,2	57,0	6,0	4,7	0,4	7,0	61,2	5,3	13,7	26,6	27,9	66,7	1,5
2002	68,0	56,7	6,2	4,7	0,4	7,6	60,4	5,2	15,5	25,3	27,2	66,7	1,3
2003	69,1	57,0	6,5	5,0	0,6	7,8	61,3	5,0	14,9	26,0	28,2	68,1	0,9
2004	69,5	57,4	6,6	5,1	0,4	7,8	61,6	4,7	14,8	26,2	28,5	68,6	0,9
2005	70,0	57,6	6,7	5,2	0,5	7,9	62,2	4,6	14,8	25,6	29,7	69,1	1,0
2006	68,2	55,9	6,5	5,3	0,5	7,4	60,8	4,3	14,4	24,0	29,8	67,7	0,6
2007	65,9	54,0	6,2	5,2	0,5	7,4	58,5	4,3	14,2	22,7	29,1	65,4	0,5
2008	69,3	57,1	6,6	5,2	0,4	10,2	59,1	4,5	17,8	22,2	29,3	68,6	0,7

### 3. Países de la zona del euro

	BE	DE	IE	GR	ES	FR	IT	CY	LU	MT	NL	AT	PT	SI	SK	FI
	1	2	3	4	5	6	7	8	9	10	11	12	13	14	15	16
2005	92,1	68,0	27,6	100,0	43,0	66,4	105,8	69,1	6,1	70,2	51,8	63,9	63,6	27,0	34,2	41,8
2006	88,1	67,6	25,0	97,1	39,6	63,7	106,5	64,6	6,6	63,6	47,4	62,2	64,7	26,7	30,5	39,3
2007	84,2	65,0	25,1	95,6	36,1	63,8	103,5	58,3	6,6	62,0	45,5	59,5	63,6	23,3	29,3	35,2
2008	89,8	65,9	44,1	99,2	39,7	67,4	105,8	48,4	13,5	63,8	58,2	62,6	66,3	22,5	27,7	34,1

Fuentes: BCE, para los agregados de la zona del euro; Comisión Europea, para los datos relativos a la deuda de los países.

- 1) Los datos se refieren al Euro-16. Deuda bruta consolidada de los distintos sectores de las AAPP en valor nominal. Las tenencias en poder de Administraciones no residentes no están consolidadas. Los datos son, en parte, estimaciones.
- 2) Tenedores residentes en el país cuya Administración ha emitido la deuda.
- 3) Incluye residentes de países de la zona del euro distintos del país cuya Administración ha emitido la deuda.
- 4) Excluye la deuda en poder de las AAPP del país cuya Administración ha emitido la deuda.

### 6.3 Variaciones de la deuda <sup>1)</sup>

(en porcentaje del PIB)

#### 1. Zona del euro – Por origen, instrumento financiero y sector tenedor

	Total	Origen de la variación				Instrumentos financieros			Sector tenedor			
		Necesidades de financiación <sup>2)</sup>	Efectos de valoración <sup>3)</sup>	Otras variaciones en volumen <sup>4)</sup>	Efectivo y depósitos	Préstamos	Valores a corto plazo	Valores a largo plazo	Acreedores residentes <sup>5)</sup>	IFM	Otras sociedades financieras	Otros acreedores <sup>6)</sup>
2000	1,1	1,2	0,0	-0,1	0,0	-0,5	-0,3	1,9	-2,1	-2,0	-0,6	3,2
2001	1,9	1,9	-0,1	0,1	0,2	-0,2	0,5	1,5	-0,3	-0,5	-0,8	2,2
2002	2,1	2,7	-0,5	-0,1	0,0	-0,2	0,7	1,6	-0,4	-0,5	-0,1	2,5
2003	3,1	3,3	-0,2	0,0	-0,6	0,9	0,6	2,1	0,5	0,8	0,8	2,6
2004	3,1	3,2	-0,1	0,0	0,2	0,1	0,1	2,7	-0,2	-0,3	0,1	3,3
2005	3,1	3,0	0,0	0,0	0,3	0,3	-0,1	2,6	-0,7	-0,6	0,8	3,8
2006	1,5	1,4	0,1	0,0	0,2	0,2	-0,4	1,5	0,0	1,0	-1,2	1,5
2007	1,1	1,1	0,0	0,0	-0,1	-0,1	0,3	1,0	0,0	0,2	-0,3	1,1
2008	5,2	5,1	0,1	0,0	0,1	0,4	2,6	2,0	1,3	0,9	-0,2	3,8

#### 2. Zona del euro – Ajuste entre déficit y deuda

	Variaciones de la deuda	Déficit (-) / superávit (+) <sup>7)</sup>	Ajuste entre déficit y deuda <sup>8)</sup>											
			Total	Operaciones en los principales instrumentos financieros mantenidos por las AAPP							Efectos de valoración	Efectos tipos de cambio	Otras variaciones en volumen	Otros <sup>9)</sup>
				Total	Efectivo y depósitos	Préstamos	Valores distintos de acciones <sup>10)</sup>	Acciones y otras particip.	Privatizaciones	Inyecciones de capital				
1	2	3	4	5	6	7	8	9	10	11	12	13	14	
2000	1,1	-0,1	1,0	1,0	0,7	0,1	0,2	0,0	-0,3	0,2	0,0	0,1	-0,1	0,1
2001	1,9	-1,9	0,0	-0,5	-0,6	0,1	0,1	-0,1	-0,3	0,1	-0,1	0,0	0,1	0,6
2002	2,1	-2,6	-0,5	0,1	0,1	0,0	0,0	-0,1	-0,4	0,1	-0,5	-0,1	-0,1	0,0
2003	3,1	-3,1	0,0	0,1	0,1	0,0	0,0	0,1	-0,2	0,1	-0,2	-0,1	0,0	0,1
2004	3,1	-3,0	0,2	0,2	0,2	0,0	0,1	0,0	-0,5	0,2	-0,1	0,0	0,0	0,1
2005	3,1	-2,6	0,5	0,6	0,3	0,1	0,1	0,1	-0,3	0,2	0,0	0,0	0,0	-0,1
2006	1,5	-1,3	0,2	0,3	0,3	-0,1	0,3	-0,2	-0,4	0,1	0,1	0,0	0,0	-0,2
2007	1,1	-0,6	0,5	0,6	0,3	0,0	0,3	0,1	-0,2	0,2	0,0	0,0	0,0	-0,1
2008	5,2	-2,0	3,2	3,1	0,8	0,7	0,7	0,8	-0,1	0,7	0,1	0,0	0,0	0,0

Fuente: BCE.

- Los datos se refieren al Euro-16 y son, en parte, estimaciones. La variación interanual de la deuda bruta nominal consolidada se expresa en porcentaje del PIB [deuda (t) - deuda (t-1)] ÷ PIB (t).
- Las necesidades de financiación son, por definición, iguales a las operaciones de deuda.
- Incluye, además del impacto de los movimientos del tipo de cambio, los efectos derivados de la valoración por el nominal (ej., primas o descuentos en la emisión de valores).
- Incluye, en particular, el impacto de la reclasificación de unidades y determinados tipos de asunción de deuda.
- Tenedores que residen en el país cuya Administración ha emitido la deuda.
- Incluye residentes de países de la zona del euro distintos del país cuya Administración ha emitido la deuda.
- Incluye los ingresos por ventas de licencias UMTS.
- Diferencia entre la variación interanual de la deuda bruta nominal consolidada y el déficit expresado en porcentaje del PIB.
- Incluye principalmente operaciones con otros activos y pasivos (créditos comerciales, otras cuentas a cobrar/pagar y derivados financieros).
- Excluye derivados financieros.



## 6.4 Recursos, empleos y déficit/superávit; datos trimestrales <sup>1)</sup>

(porcentaje del PIB)

### 1. Zona del euro – Recursos (datos trimestrales)

	Total		Recursos corrientes					Recursos de capital		Pro memoria: carga fiscal <sup>2)</sup>
	1	2	Impuestos directos 3	Impuestos indirectos 4	Cotizaciones sociales 5	Ventas 6	Rentas de la propiedad 7	8	Impuestos sobre el capital 9	
2003 II	45,8	44,3	11,9	12,7	15,7	2,0	1,4	1,4	1,2	41,4
2003 III	42,7	42,2	10,8	12,6	15,5	1,9	0,6	0,5	0,2	39,1
2003 IV	49,2	48,2	13,1	14,1	16,2	2,9	0,8	1,0	0,3	43,7
2004 I	41,4	40,9	9,6	12,9	15,3	1,7	0,6	0,4	0,3	38,1
2004 II	44,8	44,0	12,0	12,9	15,3	2,0	1,1	0,8	0,6	40,7
2004 III	42,8	42,3	10,6	12,8	15,4	1,9	0,7	0,5	0,3	39,1
2004 IV	49,0	48,0	12,9	14,2	16,2	2,9	0,7	1,0	0,4	43,7
2005 I	42,0	41,5	9,9	13,0	15,2	1,7	0,6	0,5	0,3	38,4
2005 II	44,4	43,8	11,7	13,2	15,1	2,0	1,1	0,6	0,3	40,2
2005 III	43,4	42,7	11,0	13,0	15,2	1,9	0,7	0,7	0,3	39,5
2005 IV	49,1	48,3	13,4	14,2	16,1	2,9	0,8	0,7	0,3	43,9
2006 I	42,4	41,9	10,2	13,4	15,1	1,6	0,8	0,4	0,3	38,9
2006 II	45,5	45,0	12,4	13,5	15,1	1,9	1,3	0,5	0,3	41,2
2006 III	43,7	43,2	11,5	13,0	15,2	2,0	0,8	0,5	0,3	39,9
2006 IV	49,4	48,8	14,0	14,2	15,8	2,9	0,9	0,6	0,3	44,4
2007 I	42,2	41,8	10,3	13,5	14,8	1,7	0,8	0,4	0,3	38,8
2007 II	45,8	45,4	12,8	13,5	15,0	1,9	1,5	0,4	0,3	41,5
2007 III	43,7	43,2	12,0	12,8	14,9	1,9	0,8	0,5	0,3	40,0
2007 IV	49,7	49,2	14,4	14,2	15,8	3,0	0,9	0,5	0,3	44,6
2008 I	42,2	41,9	10,6	12,9	14,8	1,7	1,0	0,3	0,2	38,6
2008 II	45,1	44,7	12,8	12,8	15,0	1,9	1,5	0,4	0,3	40,9
2008 III	43,1	42,7	11,8	12,4	15,1	1,9	0,8	0,4	0,3	39,5
2008 IV	48,8	48,3	13,6	13,6	16,2	3,0	1,0	0,5	0,3	43,6
2009 I	42,2	42,0	10,5	12,4	15,5	1,8	1,0	0,2	0,2	38,7
2009 II	44,6	44,0	11,7	12,5	15,6	2,0	1,4	0,6	0,5	40,3

### 2. Zona del euro – Empleos y déficit/superávit (datos trimestrales)

	Total		Empleos corrientes					Empleos de capital			Déficit (-)/ superávit (+)	Déficit (-)/ superávit (+) primario	
	1	2	Remuneración de asalariados 3	Consumo intermedio 4	Intereses 5	Transf. corrientes 6	Beneficios sociales 7	Subvenciones 8	Inversión 9	Transf. de capital 11			
													10
2003 II	47,1	43,6	10,4	4,7	3,4	25,1	21,6	1,3	3,5	2,3	1,2	-1,3	2,1
2003 III	47,1	43,4	10,2	4,8	3,3	25,1	21,6	1,3	3,7	2,5	1,2	-4,4	-1,1
2003 IV	51,0	46,2	11,1	5,7	3,1	26,4	22,8	1,5	4,8	3,3	1,6	-1,9	1,2
2004 I	46,4	43,0	10,3	4,6	3,2	24,9	21,3	1,2	3,4	1,9	1,5	-5,0	-1,8
2004 II	46,6	43,2	10,4	4,8	3,3	24,7	21,4	1,3	3,4	2,3	1,1	-1,8	1,5
2004 III	46,1	42,7	9,9	4,7	3,1	24,9	21,5	1,3	3,4	2,4	1,0	-3,3	-0,1
2004 IV	50,9	45,6	11,0	5,7	2,9	26,1	22,6	1,4	5,2	3,1	2,1	-1,9	1,0
2005 I	46,8	43,1	10,2	4,6	3,1	25,1	21,3	1,2	3,7	1,9	1,8	-4,9	-1,7
2005 II	46,1	42,7	10,2	4,9	3,2	24,4	21,3	1,1	3,4	2,3	1,1	-1,7	1,5
2005 III	45,8	42,3	9,9	4,8	3,0	24,7	21,3	1,2	3,4	2,5	1,0	-2,4	0,6
2005 IV	50,5	45,7	11,1	5,8	2,7	26,1	22,5	1,3	4,8	3,1	1,7	-1,5	1,3
2006 I	45,3	42,1	10,0	4,5	2,9	24,6	21,1	1,2	3,1	1,9	1,2	-2,9	0,0
2006 II	45,4	42,2	10,2	4,9	3,1	24,0	21,0	1,1	3,2	2,3	1,0	0,0	3,1
2006 III	45,3	41,9	9,8	4,7	2,9	24,5	21,1	1,2	3,4	2,4	1,0	-1,6	1,3
2006 IV	50,3	45,0	10,7	5,7	2,7	25,9	22,2	1,4	5,3	3,2	2,2	-1,0	1,7
2007 I	44,3	41,2	9,8	4,5	2,9	23,9	20,5	1,2	3,2	2,0	1,2	-2,1	0,8
2007 II	44,6	41,4	9,9	4,8	3,2	23,5	20,5	1,1	3,2	2,3	0,8	1,2	4,3
2007 III	44,6	41,2	9,6	4,7	3,0	23,9	20,7	1,2	3,4	2,5	0,9	-0,9	2,0
2007 IV	50,3	45,2	10,7	5,8	2,8	26,0	22,2	1,5	5,1	3,4	1,8	-0,6	2,2
2008 I	44,7	41,5	9,8	4,6	2,9	24,2	20,5	1,2	3,2	2,0	1,2	-2,5	0,5
2008 II	45,3	41,9	10,1	4,9	3,1	23,7	20,6	1,1	3,4	2,3	1,1	-0,2	3,0
2008 III	45,4	41,9	9,7	4,8	3,0	24,4	21,2	1,2	3,5	2,5	1,1	-2,3	0,7
2008 IV	51,8	46,7	11,0	6,1	2,8	26,9	23,0	1,4	5,1	3,4	1,7	-3,0	-0,2
2009 I	48,3	44,9	10,6	5,2	2,9	26,2	22,3	1,3	3,4	2,1	1,2	-6,1	-3,1
2009 II	49,7	45,9	10,8	5,5	3,2	26,4	23,0	1,3	3,9	2,6	1,2	-5,1	-2,0

Fuente: Cálculos del BCE basados en datos nacionales y de Eurostat.

1) Los datos se refieren al Euro-16. Los recursos, empleos y déficits/superávits se basan en el SEC 95. No se incluyen las operaciones entre el presupuesto de la UE y las unidades institucionales que no forman parte de las Administraciones Públicas. Por lo demás, y excepto en caso de que los plazos para la transmisión de los datos sean diferentes, las cifras trimestrales son acordes con los datos anuales. Datos sin desestacionalizar.

2) La carga fiscal incluye impuestos y cotizaciones sociales.

## 6.5 Deuda trimestral y variaciones de la deuda

### 1. Zona del euro – Deuda según los criterios Maastricht por instrumento financiero <sup>1)</sup>

	Total 1	Instrumentos financieros			
		Efectivo y depósitos 2	Préstamos 3	Valores a corto plazo 4	Valores a largo plazo 5
2006 III	69,9	2,5	11,6	4,7	51,1
IV	68,2	2,4	11,4	4,1	50,2
2007 I	68,4	2,4	11,5	4,7	49,9
II	68,6	2,2	11,2	5,1	50,2
III	67,6	2,1	11,0	5,1	49,4
IV	65,9	2,2	10,8	4,2	48,8
2008 I	66,9	2,1	11,1	5,0	48,7
II	67,2	2,1	11,0	4,9	49,1
III	67,1	2,1	10,8	5,5	48,6
IV	69,3	2,3	10,9	6,7	49,4
2009 I	72,7	2,3	11,0	7,9	51,5
II	75,8	2,3	11,5	8,4	53,5

### 2. Zona del euro – Ajuste entre déficit y deuda

	Variaciones de la deuda 1	Deficit (-)/ superávit (+) 2	Ajuste entre déficit y deuda								Pro memoria: Necesidad de financiación 11
			Total 3	Operaciones de las AAPP con los principales activos financieros					Efectos de valoración y otros cambios en el volumen 9	Otros 10	
				Total 4	Efectivo y depósitos 5	Préstamos 6	Valores 7	Acciones y otras participaciones 8			
2006 III	1,2	-1,6	-0,4	-0,9	-0,7	-0,2	0,2	-0,2	0,3	0,2	0,9
IV	-2,9	-1,0	-3,9	-2,4	-1,5	-0,5	-0,2	-0,2	-0,2	-1,3	-2,8
2007 I	4,4	-2,1	2,3	2,0	1,0	0,0	0,6	0,2	-0,7	1,0	5,1
II	4,2	1,2	5,3	5,0	4,1	0,0	0,6	0,4	0,6	-0,3	3,5
III	-0,6	-0,9	-1,5	-1,5	-2,1	0,1	0,4	0,0	0,1	-0,1	-0,7
IV	-3,4	-0,6	-3,9	-2,8	-1,9	-0,2	-0,6	-0,2	0,0	-1,0	-3,3
2008 I	6,3	-2,5	3,8	3,1	1,9	0,0	0,9	0,3	-0,1	0,7	6,3
II	3,7	-0,2	3,5	3,4	1,8	0,3	1,1	0,1	0,0	0,0	3,7
III	1,9	-2,3	-0,5	-0,9	-1,6	0,0	0,1	0,6	0,5	0,0	1,4
IV	8,9	-3,0	5,9	6,5	1,1	2,6	0,8	2,0	0,1	-0,7	8,8
2009 I	11,9	-6,1	5,8	5,4	4,8	-0,1	-0,2	0,9	-0,3	0,7	12,2
II	9,3	-5,1	4,2	3,4	1,9	-0,8	1,0	1,2	-0,2	1,0	9,6

### C28 Déficit, necesidad de financiación y variaciones de la deuda

(suma móvil de cuatro trimestres en porcentaje del PIB)

— Deficit  
- - - Variaciones de la deuda  
... Necesidad de financiación

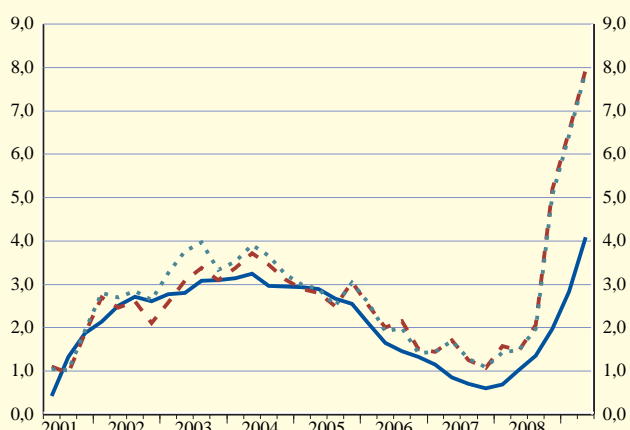

### C29 Deuda según los criterios Maastricht

(tasa de variación de la deuda en relación con el PIB y factores subyacentes)

■ Ajuste entre déficit y deuda  
■ Déficit/superávit primario  
■ Crecimiento/diferencial de tipos de interés  
— Variación de la deuda en relación con el PIB

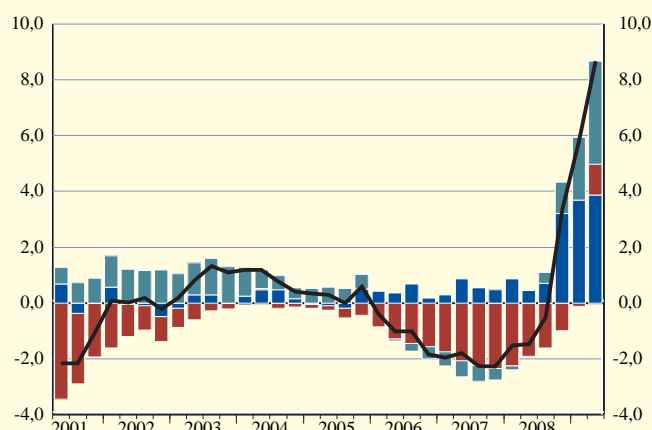

Fuente: Cálculos del BCE basados en datos nacionales y de Eurostat.

1) Los saldos en el trimestre t se expresan en porcentaje de la suma del PIB en t y los tres trimestres anteriores.



## OPERACIONES Y POSICIONES FRENTE AL EXTERIOR

### 7.1 Resumen de la balanza de pagos <sup>1)</sup>

(mm de euros; operaciones netas)

	Cuenta corriente					Cuenta de capital	Capacidad/ necesidad de financia- ción frente al resto del mundo (columnas 1+6)	Cuenta financiera					Errores y omisiones	
	Total	Bienes	Servicios	Renta	Transf. corrientes			Total	Inversiones directas	Inversiones de cartera	Derivados financieros	Otras inversiones		Activos de reserva
	1	2	3	4	5	6	7	8	9	10	11	12	13	14
2006	-10,2	10,7	41,6	17,3	-79,8	9,1	-1,1	-9,1	-160,2	188,7	-0,6	-35,7	-1,3	10,2
2007	10,6	46,0	48,3	2,8	-86,4	5,0	15,7	-1,2	-72,9	151,3	-64,6	-9,9	-5,1	-14,4
2008	-143,3	-11,4	40,6	-74,4	-98,1	10,0	-133,3	163,9	-189,0	350,5	-65,7	72,1	-3,9	-30,7
2008 III	-34,7	-10,4	12,9	-12,8	-24,4	1,7	-32,9	58,3	-23,6	114,7	-8,2	-26,1	1,6	-25,4
IV	-32,2	-1,9	7,1	-11,7	-25,7	1,7	-30,5	41,5	-61,1	152,7	-13,3	-36,1	-0,5	-11,0
2009 I	-38,0	-7,7	0,5	-2,3	-28,4	1,4	-36,6	55,8	-58,8	129,9	-5,3	-15,7	5,7	-19,1
II	-19,8	12,5	7,4	-24,7	-15,0	2,4	-17,4	10,2	-0,6	98,1	20,3	-105,3	-2,4	7,3
III	1,9	13,5	11,4	-1,4	-21,6	1,4	3,2	-4,8	-14,9	96,6	0,0	-86,3	-0,2	1,6
2008 Oct	-9,1	3,2	1,4	-2,7	-11,0	0,2	-9,0	12,8	-4,8	101,1	0,6	-76,2	-8,0	-3,8
Nov	-17,4	-4,8	1,9	-5,3	-9,2	1,6	-15,8	12,7	-53,5	50,2	-10,3	26,7	-0,4	3,2
Dic	-5,7	-0,2	3,8	-3,8	-5,5	-0,1	-5,7	16,1	-2,8	1,4	-3,7	13,4	7,9	-10,3
2009 Ene	-24,0	-10,6	0,2	-3,2	-10,4	0,2	-23,8	31,8	-22,8	-6,4	3,4	52,4	5,3	-8,0
Feb	-5,4	-0,1	0,4	0,0	-5,6	0,5	-4,9	11,2	-11,7	67,3	-1,3	-44,3	1,2	-6,3
Mar	-8,6	3,0	-0,2	0,9	-12,3	0,7	-7,9	12,7	-24,3	69,0	-7,3	-23,8	-0,8	-4,9
Abr	-10,2	4,0	1,8	-7,8	-8,1	1,9	-8,2	16,1	4,8	18,2	8,9	-16,0	0,1	-7,9
May	-13,2	2,0	3,1	-12,2	-6,1	0,2	-13,0	5,3	6,0	37,9	9,2	-45,5	-2,2	7,7
Jun	3,5	6,5	2,5	-4,7	-0,8	0,2	3,8	-11,2	-11,4	42,0	2,3	-43,8	-0,4	7,5
Jul	10,1	12,6	4,4	-0,4	-6,6	0,6	10,7	-9,7	8,5	-3,0	7,7	-19,9	-3,0	-1,0
Ago	-3,5	-1,0	3,2	2,0	-7,7	0,7	-2,8	-5,5	2,8	46,1	-6,1	-48,5	0,2	8,4
Sep	-4,7	1,9	3,8	-3,1	-7,3	0,1	-4,6	10,4	-26,2	53,5	-1,6	-17,9	2,6	-5,8
Oct	-3,9	7,5	2,8	0,4	-14,6	0,3	-3,6	14,4	-1,5	19,2	0,8	-3,5	-0,6	-10,8
	<i>operaciones acumuladas de 12 meses</i>													
2009 Oct	-82,9	20,8	27,7	-37,1	-94,3	6,9	-76,0	104,3	-132,1	395,4	1,9	-170,7	9,8	-28,3

### C30 Cuenta corriente

(mm de euros)

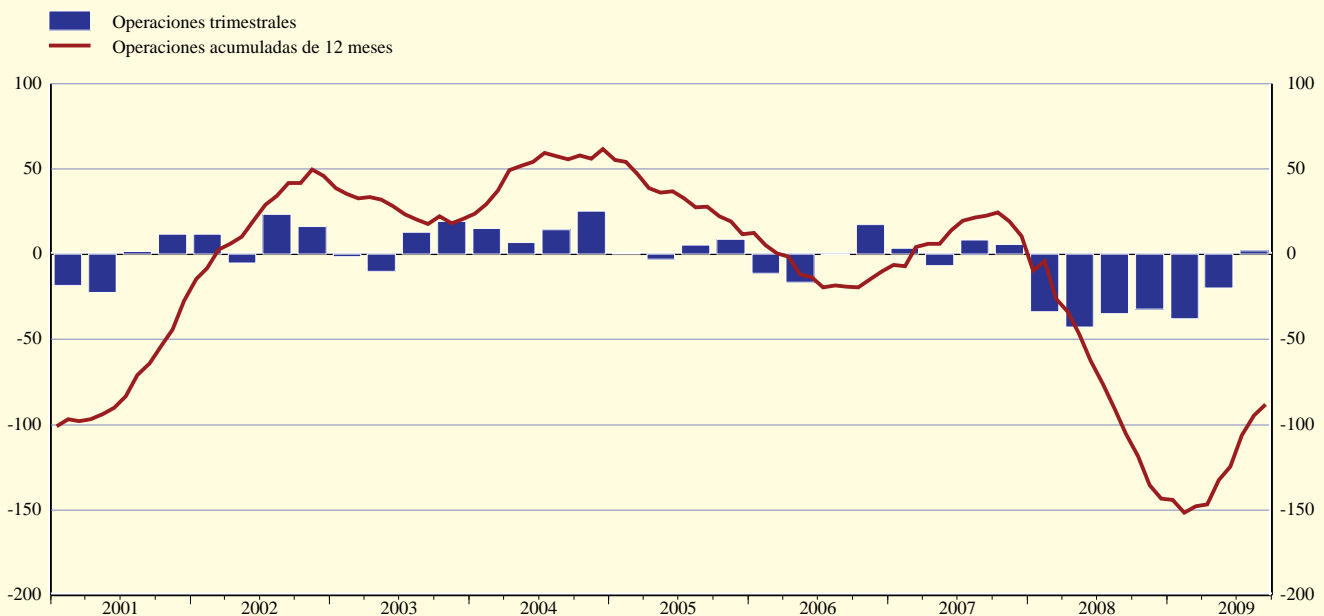

Fuente: BCE.

1) Las convenciones de signos se explican en las Notas Generales.

## 7.2 Cuenta corriente y cuenta de capital

(mm de euros; operaciones)

### 1. Resumen de la cuenta corriente y de la cuenta de capital

	Cuenta corriente												Cuenta de capital		
	Total			Bienes		Servicios		Rentas		Transferencias corrientes			Ingresos	Pagos	
	Ingresos	Pagos	Neto	Ingresos	Pagos	Ingresos	Pagos	Ingresos	Pagos	Ingresos	Pagos				
	1	2	3	4	5	6	7	8	9	10	Remesas de trabajadores 11	Remesas de trabajadores 12	13	14	15
2006	2.429,1	2.439,3	-10,2	1.396,4	1.385,7	441,2	399,6	499,9	482,7	91,6	5,4	171,4	17,4	23,8	14,7
2007	2.697,0	2.686,3	10,6	1.516,5	1.470,5	491,8	443,5	597,4	594,7	91,3	6,4	177,7	20,6	25,7	20,7
2008	2.744,9	2.888,1	-143,3	1.581,0	1.592,4	509,9	469,2	565,1	639,6	88,8	6,7	186,9	21,4	24,2	14,2
2008 III	692,4	727,0	-34,7	403,0	413,4	137,2	124,2	138,2	150,9	14,0	1,8	38,4	5,4	4,9	3,2
IV	674,0	706,2	-32,2	379,5	381,3	128,0	120,9	139,6	151,3	27,0	1,8	52,7	5,6	5,3	3,7
2009 I	561,1	599,1	-38,0	307,8	315,6	108,8	108,3	118,8	121,1	25,7	1,4	54,1	5,0	4,1	2,7
II	560,1	579,9	-19,8	312,3	299,7	113,3	106,0	113,7	138,4	20,8	1,5	35,8	5,4	4,8	2,5
III	564,9	563,0	1,9	323,0	309,5	125,1	113,7	103,2	104,6	13,6	.	35,2	.	3,8	2,4
2009 Ago	173,4	176,9	-3,5	93,7	94,8	41,0	37,8	33,8	31,7	4,9	.	12,6	.	1,4	0,7
Sep	191,9	196,6	-4,7	111,9	110,0	41,4	37,7	34,2	37,2	4,4	.	11,8	.	1,0	0,9
Oct	195,2	199,1	-3,9	118,4	110,9	40,0	37,1	32,8	32,4	4,0	.	18,6	.	1,1	0,8
	Datos desestacionalizados														
2008 III	692,1	729,6	-37,5	403,4	407,0	127,1	118,4	141,1	160,9	20,4	.	43,3	.	.	.
IV	650,5	693,2	-42,8	368,4	370,2	125,7	118,1	134,7	156,5	21,7	.	48,4	.	.	.
2009 I	581,5	618,9	-37,4	317,6	327,2	119,4	113,7	123,1	132,2	21,5	.	45,8	.	.	.
II	564,7	576,5	-11,8	314,2	306,6	115,1	109,5	112,4	118,0	23,1	.	42,4	.	.	.
III	560,0	559,9	0,1	319,8	301,0	115,5	108,1	104,7	111,1	19,9	.	39,6	.	.	.
2009 May	188,2	191,5	-3,3	104,0	101,8	38,8	36,3	38,5	39,2	6,9	.	14,3	.	.	.
Jun	188,8	189,9	-1,2	106,1	101,9	37,0	36,4	37,0	38,4	8,7	.	13,3	.	.	.
Jul	189,3	184,4	4,9	108,4	99,0	38,1	35,0	36,2	37,6	6,6	.	12,8	.	.	.
Ago	186,3	186,0	0,3	105,3	99,8	38,6	36,2	35,6	36,2	6,9	.	13,8	.	.	.
Sep	184,4	189,4	-5,0	106,1	102,3	38,9	36,8	32,9	37,3	6,5	.	13,0	.	.	.
Oct	188,8	193,4	-4,6	111,7	103,4	38,3	35,7	33,1	35,3	5,6	.	19,0	.	.	.

### C31 Bienes

(mm de euros; datos desestacionalizados; media móvil de tres meses)

- Exportaciones (ingresos)
- ... Importaciones (pagos)

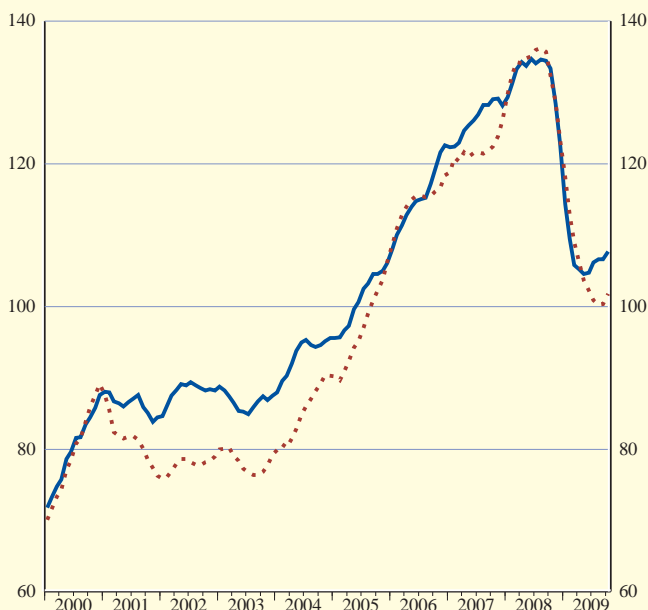

### C32 Servicios

(mm de euros; datos desestacionalizados; media móvil de tres meses)

- Exportaciones (ingresos)
- ... Importaciones (pagos)

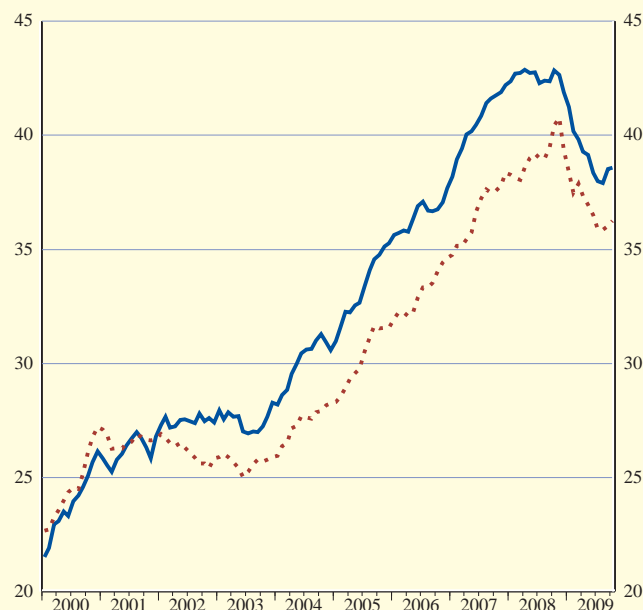

Fuente: BCE.

## 7.2 Cuenta corriente y cuenta de capital

(mm de euros)

### 2. Cuenta de rentas

(operaciones)

	Rentas del trabajo		Rentas de la inversión													
	Ingresos	Pagos	Total		Inversiones directas						Inversiones de cartera				Otras inversiones	
			Ingresos	Pagos	Acciones y participaciones			Valores dist. de acc.			Acciones y participaciones		Valores dist. de acc.		Ingresos	Pagos
	Ingresos	Pagos			Beneficios reinvertidos	Pagos	Beneficios reinvertidos	Ingresos	Pagos	Ingresos	Pagos	Ingresos	Pagos	Ingresos		
			1	2											3	4
2006	17,4	9,8	482,5	472,8	184,3	40,3	114,5	37,5	20,6	20,2	39,2	96,3	103,6	91,5	134,9	150,4
2007	18,8	10,2	578,6	584,5	208,8	72,7	139,1	46,1	26,4	24,9	45,4	113,2	118,8	110,9	179,3	196,4
2008	19,1	10,5	546,0	629,1	163,6	30,5	153,8	58,2	30,3	25,5	42,9	120,5	123,9	127,8	185,3	201,4
2008 II	4,7	2,6	140,7	184,4	42,9	2,2	39,4	7,7	7,6	6,9	14,5	56,6	30,4	31,3	45,3	50,3
III	4,6	3,1	133,5	147,8	39,0	10,7	37,7	20,3	7,1	6,2	10,2	23,2	32,1	31,0	45,1	49,8
IV	4,9	2,7	134,7	148,6	38,4	2,9	38,4	12,8	8,7	6,4	8,3	20,2	30,8	33,6	48,4	50,0
2009 I	4,7	2,0	114,1	119,1	37,9	12,1	28,4	17,2	5,5	5,9	6,5	13,0	25,8	36,3	38,3	35,6
II	4,6	2,7	109,1	135,7	35,9	2,7	28,4	5,8	5,7	5,8	8,7	36,5	24,2	35,5	34,5	29,6

### 3. Desagregación geográfica

(operaciones acumuladas)

	Total	Estados miembros de la UE no pertenecientes a la zona del euro						Brasil	Canadá	China	India	Japón	Rusia	Suiza	Estados Unidos	Otros
		Total	Dinamarca	Suecia	Reino Unido	Otros países de la UE	Instituciones de la UE									
III 2008 a II 2009	1	2	3	4	5	6	7	8	9	10	11	12	13	14	15	16
<b>Ingresos</b>																
<b>Cuenta corriente</b>	2.487,5	883,2	53,3	73,3	446,9	252,2	57,7	37,2	33,0	82,4	28,8	51,5	85,9	176,0	356,4	753,0
Bienes	1.402,6	472,0	32,0	45,3	201,4	193,2	0,0	20,4	17,1	64,1	21,6	30,7	64,7	87,4	172,3	452,3
Servicios	487,2	162,0	11,8	12,6	104,6	27,5	5,4	7,3	6,6	14,1	5,4	10,8	12,7	48,4	75,9	144,1
Renta	510,2	186,6	8,7	13,8	128,7	28,4	7,0	9,3	8,6	3,9	1,7	9,7	8,1	33,5	101,9	147,0
Rentas de la inversión	491,4	180,1	8,6	13,7	127,0	27,7	3,1	9,2	8,5	3,8	1,7	9,7	8,0	26,5	100,0	143,7
Transferencias corrientes	87,5	62,7	0,7	1,5	12,1	3,1	45,2	0,2	0,7	0,3	0,1	0,4	0,4	6,8	6,4	9,7
<b>Cuenta de capital</b>	19,1	17,0	0,0	0,0	1,1	0,1	15,7	0,0	0,0	0,0	0,0	0,1	0,4	0,5	1,1	
<b>Pagos</b>																
<b>Cuenta corriente</b>	2.612,2	826,0	44,2	75,8	392,9	214,2	99,0	-	28,5	-	-	91,5	-	168,3	370,1	-
Bienes	1.410,1	387,2	28,4	42,2	152,3	164,3	0,0	24,6	12,7	172,1	19,7	47,7	90,0	76,5	135,0	444,6
Servicios	459,4	140,0	7,9	11,5	87,2	33,2	0,2	5,4	6,2	11,0	4,5	7,9	8,5	38,3	99,8	137,9
Renta	561,8	189,3	7,0	21,0	141,3	12,1	7,9	-	7,9	-	-	35,3	-	47,8	128,3	-
Rentas de la inversión	551,2	183,1	6,9	20,9	139,7	7,6	7,9	-	7,8	-	-	35,2	-	47,2	127,4	-
Transferencias corrientes	181,0	109,7	0,9	1,1	12,1	4,6	90,8	1,5	1,8	2,8	0,7	0,6	0,5	5,8	6,9	50,8
<b>Cuenta de capital</b>	12,0	2,3	0,0	0,1	1,1	0,2	0,9	0,1	0,1	0,1	0,2	0,1	0,1	0,5	0,8	7,6
<b>Neto</b>																
<b>Cuenta corriente</b>	-124,7	57,2	9,1	-2,5	53,9	38,0	-41,3	-	4,5	-	-	-40,0	-	7,7	-13,6	-
Bienes	-7,5	84,8	3,6	3,1	49,2	28,9	0,0	-4,2	4,4	-108,0	1,9	-17,1	-25,3	10,9	37,3	7,7
Servicios	27,8	22,0	3,9	1,2	17,4	-5,7	5,2	1,9	0,5	3,0	1,0	2,9	4,2	10,1	-23,9	6,2
Renta	-51,6	-2,7	1,7	-7,1	-12,7	16,3	-0,9	-	0,7	-	-	-25,6	-	-14,3	-26,5	-
Rentas de la inversión	-59,9	-3,0	1,7	-7,2	-12,7	20,1	-4,8	-	0,8	-	-	-25,5	-	-20,7	-27,4	-
Transferencias corrientes	-93,4	-47,0	-0,2	0,3	0,0	-1,5	-45,6	-1,2	-1,1	-2,5	-0,6	-0,2	-0,1	1,0	-0,6	-41,1
<b>Cuenta de capital</b>	7,2	14,7	0,0	-0,1	0,0	0,0	14,8	-0,1	-0,1	-0,1	-0,2	-0,1	0,0	-0,2	-0,3	-6,5

Fuente: BCE.

## 7.3 Cuenta financiera

(mm de euros y tasas de crecimiento interanual; saldos vivos y tasas de crecimiento a fin de período; operaciones y otros flujos durante el período)

## 1. Resumen de la cuenta financiera

	Total <sup>1)</sup>			Total en porcentaje del PIB			Inversiones directas		Inversiones de cartera		Derivados financieros netos	Otras inversiones		Activos de reserva
	Activos	Pasivos	Neto	Activos	Pasivos	Neto	Activos	Pasivos	Activos	Pasivos		Activos	Pasivos	
	1	2	3	4	5	6	7	8	9	10	11	12	13	14
<b>Saldos vivos (posición de inversión internacional)</b>														
2005	10.838,5	11.554,1	-715,6	133,1	141,8	-8,8	2.790,8	2.444,3	3.887,5	5.057,8	-21,4	3.861,5	4.052,0	320,1
2006	12.384,0	13.399,8	-1.015,8	144,8	156,6	-11,9	3.153,4	2.729,4	4.372,1	5.950,0	-20,8	4.553,4	4.720,4	325,8
2007	13.906,9	15.155,8	-1.248,9	154,5	168,4	-13,9	3.572,8	3.130,7	4.631,6	6.556,5	-26,0	5.381,3	5.468,6	347,2
2008	13.312,5	14.949,2	-1.636,7	143,7	161,3	-17,7	3.744,4	3.217,0	3.763,9	6.078,6	-36,2	5.466,1	5.653,6	374,2
2009 I	13.110,5	14.763,2	-1.652,8	142,7	160,7	-18,0	3.837,7	3.237,8	3.638,4	6.015,7	-50,7	5.289,4	5.509,8	395,7
II	13.248,6	14.820,6	-1.572,0	145,9	163,2	-17,3	3.958,1	3.318,5	3.859,5	6.300,3	-57,9	5.107,3	5.201,8	381,5
<b>Variaciones de los saldos vivos</b>														
2005	2.209,7	2.070,3	139,3	27,1	25,4	1,7	522,1	209,0	842,5	1.012,3	16,0	790,0	849,1	39,1
2006	1.545,5	1.845,7	-300,2	18,1	21,6	-3,5	362,6	285,1	484,6	892,2	0,6	691,9	668,4	5,7
2007	1.522,9	1.756,0	-233,1	16,9	19,5	-2,6	419,4	401,3	259,5	606,5	-5,2	827,9	748,1	21,4
2008	-594,4	-206,6	-387,8	-6,4	-2,2	-4,2	171,7	86,3	-867,7	-478,0	-10,2	84,8	185,1	27,0
2009 I	-202,0	-186,0	-16,1	-9,2	-8,5	-0,7	93,2	20,7	-125,5	-62,9	-14,5	-176,8	-143,8	-21,6
II	138,1	57,3	80,8	6,2	2,6	3,6	120,5	80,7	221,1	284,6	-7,2	-182,0	-308,0	14,2
<b>Operaciones</b>														
2005	1.358,3	1.320,7	37,6	16,7	16,2	0,5	358,4	152,4	416,2	524,5	17,3	584,3	643,7	-18,0
2006	1.728,3	1.719,1	9,1	20,2	20,1	0,1	417,6	257,4	519,8	708,5	0,6	788,9	753,2	1,3
2007	1.940,9	1.939,7	1,2	21,6	21,5	0,0	481,2	408,3	436,7	587,9	64,6	953,4	943,4	5,1
2008	480,6	644,5	-163,9	5,2	7,0	-1,8	326,5	137,5	-9,0	341,5	65,7	93,4	165,5	3,9
2009 I	-204,1	-148,4	-55,8	-9,3	-6,8	-2,5	100,1	41,3	-71,2	58,7	5,3	-232,7	-248,4	-5,7
II	-23,2	-13,0	-10,2	-1,0	-0,6	-0,5	92,8	92,3	41,1	139,2	-20,3	-139,2	-244,5	2,4
III	-15,5	-20,3	4,8	-0,7	-0,9	0,2	58,0	43,1	28,6	125,3	0,0	-102,4	-188,7	0,2
2009 Jun	-5,5	-16,7	11,2	.	.	.	15,2	3,8	14,8	56,8	-2,3	-33,5	-77,3	0,4
Jul	-35,3	-45,0	9,7	.	.	.	9,5	18,0	6,5	3,5	-7,7	-46,7	-66,6	3,0
Ago	25,5	19,9	5,5	.	.	.	16,7	19,5	31,6	77,7	6,1	-28,8	-77,3	-0,2
Sep	-5,7	4,7	-10,4	.	.	.	31,7	5,5	-9,5	44,0	1,6	-26,9	-44,8	-2,6
Oct	82,1	96,5	-14,4	.	.	.	27,3	25,7	15,1	34,3	-0,8	40,0	36,4	0,6
<b>Otros flujos</b>														
2005	851,4	749,6	101,7	10,5	9,2	1,2	163,7	56,5	426,3	487,7	-1,4	205,7	205,4	57,1
2006	-182,7	126,6	-309,3	-2,1	1,5	-3,6	-55,0	27,7	-35,2	183,7	0,0	-97,0	-84,8	4,4
2007	-418,0	-183,7	-234,3	-4,6	-2,0	-2,6	-61,8	-7,0	-177,2	18,6	-69,8	-125,5	-195,3	16,3
2008	-1.075,0	-851,1	-223,9	-11,6	-9,2	-2,4	-154,9	-51,2	-858,7	-819,5	-75,9	-8,6	19,6	23,1
<b>Otros flujos debidos a variaciones del tipo de cambio</b>														
2005	394,2	245,0	149,2	4,8	3,0	1,8	89,8	5,7	158,3	101,4	.	129,2	137,9	17,0
2006	-343,3	-227,3	-116,0	-4,0	-2,7	-1,4	-72,1	-4,2	-151,7	-99,9	.	-105,7	-123,2	-13,9
2007	-533,1	-293,0	-240,1	-5,9	-3,3	-2,7	-113,3	-5,9	-221,2	-107,5	.	-185,0	-179,5	-13,7
2008	-43,6	64,7	-108,2	-0,5	0,7	-1,2	-17,3	-0,2	-1,5	47,4	.	-34,0	17,5	9,2
<b>Otros flujos debidos a variaciones de los precios</b>														
2005	284,5	430,3	-145,8	3,5	5,3	-1,8	45,0	40,8	199,0	389,5	-1,4	.	.	41,9
2006	288,6	298,4	-9,8	3,4	3,5	-0,1	45,4	33,5	226,0	264,9	0,0	.	.	17,1
2007	82,4	124,7	-42,4	0,9	1,4	-0,5	46,5	12,5	75,0	112,2	-69,8	.	.	30,7
2008	-1.013,8	-1.102,1	88,3	-10,9	-11,9	1,0	-155,6	-138,4	-803,6	-963,7	-75,9	.	.	21,2
<b>Otros flujos debidos a otros ajustes</b>														
2005	172,7	74,3	98,3	2,1	0,9	1,2	29,0	10,0	69,0	-3,1	.	76,5	67,4	-1,8
2006	-128,0	55,5	-183,5	-1,5	0,6	-2,1	-28,3	-1,6	-109,6	18,6	.	8,7	38,4	1,2
2007	32,7	-15,4	48,1	0,4	-0,2	0,5	5,0	-13,6	-31,0	13,9	.	59,5	-15,7	-0,8
2008	-17,6	186,3	-203,9	-0,2	2,0	-2,2	18,0	87,4	-53,6	96,8	.	25,4	2,1	-7,3
<b>Tasas de crecimiento de los saldos vivos</b>														
2005	15,2	13,4	-	.	.	.	15,2	6,8	13,1	12,1	.	18,5	19,5	-5,9
2006	16,1	14,8	-	.	.	.	15,0	10,5	13,6	13,7	.	20,5	18,7	0,3
2007	15,7	14,4	-	.	.	.	15,3	14,9	10,0	9,8	.	21,0	20,0	1,6
2008	3,4	4,3	-	.	.	.	9,2	4,4	-0,5	5,4	.	1,7	3,1	1,1
2009 I	-2,3	-0,8	-	.	.	.	7,7	2,8	-4,4	3,8	.	-7,8	-7,5	-1,8
II	-3,1	-1,7	-	.	.	.	9,3	6,1	-6,1	3,8	.	-8,9	-11,5	-1,2
III	-4,2	-3,7	-	.	.	.	8,0	5,1	-3,9	3,7	.	-12,4	-15,9	-0,7

Fuente: BCE.

1) Los derivados financieros netos se incluyen en los activos.

## 7.3 Cuenta financiera

(mm de euros y tasas de crecimiento interanual; saldos vivos y tasas de crecimiento a fin de período; operaciones durante el período)

### 2. Inversiones directas

	Por residentes en el exterior						Por no residentes en la zona del euro							
	Total	Acciones y participaciones de capital y beneficios reinvertidos		Otro capital (princip. préstamos entre empresas relacionadas)		Total	Acciones y particip. de capital y beneficios reinvertidos			Otro capital (principalmente préstamos entre empresas relacionadas)				
		Total	IFM	No IFM	Total		IFM	No IFM	Total	En IFM	En no IFM	Total	A IFM	A no IFM
	1	2	3	4	5	6	7	8	9	10	11	12	13	14
<b>Saldos vivos (posición de inversión internacional)</b>														
2007	3.572,8	2.886,7	240,8	2.645,9	686,1	6,4	679,7	3.130,7	2.401,0	69,5	2.331,5	729,8	15,4	714,4
2008	3.744,4	2.946,9	234,8	2.712,1	797,5	9,3	788,2	3.217,0	2.405,5	77,0	2.328,5	811,6	16,4	795,1
2009 I	3.837,7	2.988,9	253,9	2.735,1	848,7	10,6	838,1	3.237,8	2.427,6	78,7	2.348,9	810,1	16,8	793,4
II	3.958,1	3.092,0	266,5	2.825,5	866,1	10,4	855,7	3.318,5	2.492,7	80,9	2.411,9	825,8	16,6	809,1
<b>Operaciones</b>														
2007	481,2	373,0	25,5	347,4	108,2	-0,1	108,4	408,3	310,5	5,1	305,4	97,8	1,4	96,4
2008	326,5	198,1	2,2	195,9	128,4	-0,2	128,6	137,5	91,3	-1,0	92,2	46,2	1,6	44,6
2009 I	100,1	55,6	20,4	35,2	44,6	0,9	43,7	41,3	44,0	1,2	42,8	-2,7	0,1	-2,8
II	92,8	75,4	9,5	65,9	17,4	0,6	16,8	92,3	71,0	1,3	69,7	21,2	0,4	20,8
III	58,0	21,3	1,8	19,4	36,7	0,2	36,5	43,1	32,7	1,1	31,6	10,4	0,2	10,2
2009 Jun	15,2	14,2	2,8	11,4	1,0	-1,1	2,0	3,8	5,1	0,0	5,1	-1,3	0,9	-2,2
Jul	9,5	2,3	3,0	-0,7	7,3	-0,1	7,3	18,0	14,1	0,3	13,8	3,9	0,9	3,1
Ago	16,7	11,7	2,2	9,5	5,0	0,3	4,8	19,5	13,7	0,3	13,3	5,9	-0,6	6,5
Sep	31,7	7,3	-3,4	10,6	24,4	0,0	24,4	5,5	5,0	0,5	4,5	0,5	-0,1	0,6
Oct	27,3	24,3	-0,5	24,9	2,9	0,3	2,6	25,7	16,4	0,3	16,1	9,3	0,1	9,2
<b>Tasas de crecimiento</b>														
2007	15,3	14,6	11,3	14,9	18,5	-55,0	18,7	14,9	14,8	8,3	15,0	15,3	6,3	15,5
2008	9,2	6,9	0,8	7,5	18,8	-1,6	19,1	4,4	3,8	-1,4	4,0	6,4	9,9	6,3
2009 I	7,7	5,4	5,9	5,3	16,8	-20,9	17,3	2,8	4,1	-0,1	4,2	-0,8	9,8	-1,1
II	9,3	7,9	7,8	7,9	14,5	5,7	14,6	6,1	7,4	4,6	7,5	2,1	4,9	2,1
III	8,0	6,1	12,8	5,5	15,2	14,0	15,2	5,1	7,1	4,8	7,1	-0,7	3,6	-0,8

### C33 Inversiones netas directas y de cartera

(mm de euros)

- Inversiones directas (operaciones trimestrales)
- Inversiones de cartera (operaciones trimestrales)
- Inversiones directas (operaciones acumuladas de 12 meses)
- - - Inversiones de cartera (operaciones acumuladas de 12 meses)

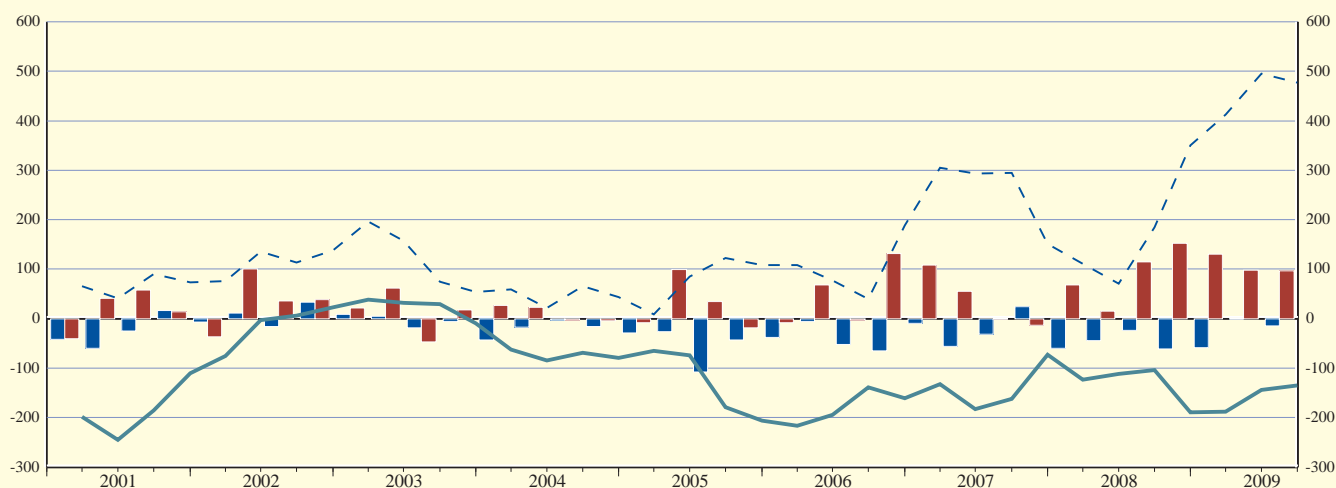

Fuente: BCE.

### 7.3 Cuenta financiera

(mm de euros y tasas de crecimiento interanual; saldos vivos y tasas de crecimiento a fin de período; operaciones durante el período)

#### 3. Inversiones de cartera: Activos

	Total	Acciones y participaciones					Valores distintos de acciones									
		Total	IFM	No IFM		Total	Bonos y obligaciones				Instrumentos del mercado monetario					
				Euro-sistema	AAPP		Total	IFM	No IFM		Total	IFM	No IFM			
									Euro-sistema	AAPP			Euro-sistema	AAPP	Euro-sistema	AAPP
1	2	3	4	5	6	7	8	9	10	11	12	13	14	15	16	
Saldos vivos (posición de inversión internacional)																
2007	4.631,6	1.961,8	136,7	2,8	1.825,1	44,6	2.279,7	990,2	16,4	1.289,5	17,2	390,1	297,3	34,6	92,8	0,5
2008	3.763,9	1.162,7	68,4	3,0	1.094,3	27,3	2.179,1	970,9	19,9	1.208,2	18,4	422,1	353,3	61,6	68,8	1,3
2009 I	3.638,4	1.068,8	60,8	2,9	1.008,0	27,3	2.139,5	946,9	17,1	1.192,6	17,4	430,1	360,5	58,9	69,6	1,7
II	3.859,5	1.209,2	66,7	3,0	1.142,4	29,2	2.220,2	927,7	17,3	1.292,5	18,2	430,2	353,1	55,3	77,0	1,5
Operaciones																
2007	436,7	64,2	26,7	0,0	37,5	8,2	291,5	148,3	4,9	143,2	3,3	81,0	63,4	26,3	17,6	0,8
2008	-9,0	-101,8	-37,9	0,6	-63,9	0,1	95,4	43,9	3,3	51,5	2,6	-2,5	26,8	15,1	-29,4	0,4
2009 I	-71,2	-38,1	-5,7	0,0	-32,4	0,1	-56,1	-49,1	-2,4	-7,0	-1,2	23,0	21,6	-0,5	1,4	0,4
II	41,1	9,4	-0,4	0,0	9,8	0,3	11,7	-34,9	0,1	46,6	0,2	20,1	12,5	-1,8	7,6	-0,3
III	28,6	10,6	3,3	0,0	7,3	.	14,9	-13,6	-0,7	28,5	.	3,1	8,7	-3,9	-5,6	.
2009 Jun	14,8	12,5	-0,5	0,0	13,1	.	-2,7	3,6	-0,3	-6,3	.	5,0	5,1	-1,5	-0,1	.
Jul	6,5	6,4	1,1	0,0	5,3	.	-0,3	-10,6	0,7	10,2	.	0,4	-1,4	0,8	1,8	.
Ago	31,6	4,0	1,2	0,0	2,8	.	21,9	12,0	-0,2	9,8	.	5,8	4,1	-3,0	1,7	.
Sep	-9,5	0,2	0,9	0,0	-0,7	.	-6,6	-15,1	-1,2	8,4	.	-3,1	6,0	-1,8	-9,0	.
Oct	15,1	8,2	1,8	0,0	6,3	.	5,9	-2,4	0,6	8,3	.	1,0	-0,2	3,3	1,2	.
Tasas de crecimiento																
2007	10,0	3,3	22,2	-0,5	2,0	21,3	14,0	16,7	38,9	12,0	23,3	23,1	23,7	272,7	25,8	277,4
2008	-0,5	-6,1	-29,7	24,6	-4,4	0,2	4,3	4,5	20,4	4,0	15,6	-0,5	9,1	41,9	-32,1	70,8
2009 I	-4,4	-7,9	-22,0	18,8	-7,0	1,3	-0,9	-3,8	14,4	1,5	5,3	-10,5	-2,3	43,6	-38,8	36,6
II	-6,1	-8,5	-15,5	14,9	-8,1	-0,9	-4,0	-10,4	-12,9	1,3	-3,1	-10,4	-7,0	-18,6	-24,2	39,2
III	-3,9	-5,1	-9,0	12,5	-4,9	.	-4,0	-11,4	-19,6	1,9	.	-1,1	5,5	-18,4	-26,0	.

#### 4. Inversiones de cartera: Pasivos

	Total	Acciones y participaciones				Valores distintos de acciones							
		Total	IFM	No IFM		Bonos y obligaciones				Instrumentos del mercado monetario			
				Euro-sistema	AAPP	Total	IFM	No IFM		Total	IFM	No IFM	
								Euro-sistema	AAPP			Euro-sistema	AAPP
1	2	3	4	5	6	7	8	9	10	11	12		
Saldos vivos (posición de inversión internacional)													
2007	6.556,5	3.272,5	594,6	2.677,9	3.041,1	1.143,5	1.897,6	1.118,5	243,0	141,5	101,5	76,1	
2008	6.078,6	2.168,7	640,7	1.528,0	3.466,5	1.263,8	2.202,8	1.357,1	443,3	108,9	334,4	272,9	
2009 I	6.015,7	1.986,4	649,7	1.336,8	3.557,5	1.248,9	2.308,5	1.402,3	471,8	91,9	379,9	320,4	
II	6.300,3	2.231,5	680,2	1.551,2	3.558,6	1.212,7	2.345,9	1.430,9	510,2	81,3	428,9	359,8	
Operaciones													
2007	587,9	157,9	24,3	133,6	367,1	156,5	210,6	141,7	62,9	52,9	10,0	20,4	
2008	341,5	-124,8	93,4	-218,2	250,0	31,5	218,6	199,2	216,3	-2,5	218,9	185,7	
2009 I	58,7	-51,3	-4,4	-46,8	90,4	-11,0	101,4	67,6	19,6	-11,4	31,0	51,6	
II	139,2	49,2	4,8	44,4	38,4	-7,5	45,8	56,9	51,7	-0,1	51,8	51,0	
III	125,3	65,3	30,2	35,1	3,9	15,7	-11,7	.	56,0	-3,4	59,4	.	
2009 Jun	56,8	37,9	0,5	37,4	8,8	-16,1	24,9	.	10,1	12,4	-2,2	.	
Jul	3,5	33,8	12,3	21,6	-45,5	3,8	-49,3	.	15,2	-16,5	31,7	.	
Ago	77,7	35,6	18,3	17,3	22,9	14,8	8,1	.	19,3	4,7	14,6	.	
Sep	44,0	-4,1	-0,3	-3,8	26,6	-3,0	29,5	.	21,6	8,5	13,1	.	
Oct	34,3	-21,2	-3,1	-18,0	33,5	12,8	20,7	.	22,0	1,9	20,1	.	
Tasas de crecimiento													
2007	9,8	5,2	4,4	5,3	13,5	15,9	12,2	14,2	31,2	54,5	13,7	33,2	
2008	5,4	-5,4	16,0	-10,5	8,3	2,8	11,5	17,8	88,3	-2,0	202,0	246,5	
2009 I	3,8	-10,0	2,1	-13,6	9,0	1,1	13,6	18,5	83,0	-18,5	208,0	250,6	
II	3,8	-7,0	-0,2	-9,0	4,6	-5,0	10,4	17,7	99,0	-17,9	230,7	297,0	
III	3,7	-4,8	7,1	-9,0	3,1	-3,8	7,2	.	66,1	-21,1	118,2	.	

Fuente: BCE.



## 7.3 Cuenta financiera

(mm de euros y tasas de crecimiento interanual; saldos vivos y tasas de crecimiento a fin de período; operaciones durante el período)

### 5. Otras inversiones: Activos

	Total	Eurosistema			IFM (excluido Eurosistema)			AAPP				Otros sectores			
		Total	Préstamos/ efectivo y depósitos	Otros activos	Total	Préstamos/ efectivo y depósitos	Otros activos	Créditos comerciales	Préstamos/efectivo y depósitos		Créditos comerciales	Préstamos/efectivo y depósitos			
									Efectivo y depósitos	Efectivo y depósitos					
	1	2	3	4	5	6	7	8	9	10	11	12	13	14	15
<b>Saldos vivos (posición de inversión internacional)</b>															
2007	5.381,3	36,9	35,6	1,4	3.354,4	3.283,2	71,2	107,8	12,7	48,8	13,7	1.882,1	196,2	1.518,5	476,5
2008	5.466,1	28,8	27,7	1,0	3.280,7	3.221,6	59,1	101,0	12,1	40,9	7,2	2.055,6	186,1	1.644,9	474,5
2009 I	5.289,4	21,7	21,4	0,3	3.094,0	3.037,2	56,8	108,3	12,2	46,9	16,3	2.065,4	185,5	1.647,2	458,1
II	5.107,3	27,9	27,7	0,3	2.972,6	2.936,8	35,9	103,1	12,1	42,1	11,2	2.003,7	189,3	1.575,9	437,7
<b>Operaciones</b>															
2007	953,4	22,0	22,0	0,0	546,8	539,6	7,2	-7,7	-1,4	-7,2	-5,5	392,2	14,1	335,3	55,3
2008	93,4	-9,4	-9,4	0,0	-50,2	-65,5	15,3	-6,6	-1,1	-6,8	-5,8	159,6	2,5	97,6	-31,9
2009 I	-232,7	-8,2	-8,2	0,0	-236,4	-234,6	-1,8	6,5	0,0	5,8	9,1	5,3	-3,5	8,7	1,1
II	-139,2	7,0	7,0	0,0	-82,8	-69,2	-13,6	-3,8	0,0	-4,5	-5,1	-59,6	5,7	-69,5	-19,2
III	-102,4	-4,1	.	.	-90,5	.	.	-5,0	.	.	-4,0	-2,8	.	7,5	11,1
2009 Jun	-33,5	5,3	.	.	-53,1	.	.	2,0	.	.	1,3	12,2	.	.	4,2
Jul	-46,7	-2,2	.	.	-35,4	.	.	-4,5	.	.	-4,4	-4,6	.	.	1,2
Ago	-28,8	-0,1	.	.	-31,9	.	.	1,3	.	.	2,2	1,9	.	.	16,2
Sep	-26,9	-1,8	.	.	-23,2	.	.	-1,7	.	.	-1,8	-0,1	.	.	-6,2
Oct	40,0	1,9	.	.	13,6	.	.	-0,3	.	.	-0,5	24,8	.	.	3,7
<b>Tasas de crecimiento</b>															
2007	21,0	157,3	173,7	-1,7	18,6	18,8	11,4	-6,4	-9,8	-12,4	-28,6	26,6	7,5	28,8	14,0
2008	1,7	-26,2	-26,9	5,0	-1,5	-2,0	21,6	-6,2	-8,9	-14,0	-44,4	8,6	1,2	6,5	-6,9
2009 I	-7,8	-57,3	-58,7	6,0	-14,1	-14,6	11,2	4,6	-6,7	9,2	39,1	4,3	-3,1	3,6	-11,3
II	-8,9	-28,7	-30,3	5,6	-13,8	-13,9	-16,5	-4,9	-3,2	-13,2	-35,7	0,0	-4,6	-1,0	-3,8
III	-12,4	-35,5	.	.	-18,3	.	.	-2,2	.	.	-21,3	-1,9	.	-1,5	-1,8

### 6. Otras inversiones: Pasivos

	Total	Eurosistema			IFM (excluido Eurosistema)			AAPP				Otros sectores			
		Total	Préstamos/ efectivo y depósitos	Otros pasivos	Total	Préstamos/ efectivo y depósitos	Otros pasivos	Total	Créditos comerciales	Préstamos	Otros pasivos	Total	Créditos comerciales	Préstamos	Otros pasivos
	1	2	3	4	5	6	7	8	9	10	11	12	13	14	15
<b>Saldos vivos (posición de inversión internacional)</b>															
2007	5.468,6	201,7	201,4	0,2	3.935,1	3.872,6	62,5	52,3	0,0	46,9	5,4	1.279,5	156,9	1.009,7	112,8
2008	5.653,6	482,3	481,9	0,4	3.751,8	3.698,1	53,6	61,9	0,0	58,0	3,9	1.357,6	170,2	1.069,6	117,8
2009 I	5.509,8	404,2	400,9	3,3	3.702,6	3.649,0	53,6	58,7	0,0	55,5	3,2	1.344,3	180,5	1.043,6	120,2
II	5.201,8	313,5	308,4	5,1	3.579,1	3.542,7	36,4	56,6	0,0	53,3	3,2	1.252,6	182,6	953,7	116,3
<b>Operaciones</b>															
2007	943,4	91,4	91,4	0,0	625,3	620,5	4,8	-1,0	0,0	-2,0	1,0	227,8	10,0	218,9	-1,1
2008	165,5	280,7	280,6	0,1	-181,0	-191,9	10,9	9,5	0,0	11,0	-1,5	56,3	10,5	46,1	-0,3
2009 I	-248,4	-82,2	-85,1	2,9	-112,7	-111,4	-1,3	-3,7	0,0	-2,7	-0,9	-49,9	-5,1	-40,2	-4,6
II	-244,5	-89,3	-91,1	1,8	-82,2	-70,9	-11,4	-2,6	0,0	-3,1	0,5	-70,3	4,7	-74,5	-0,5
III	-188,7	-46,6	.	.	-80,2	.	.	1,4	.	.	.	-63,2	.	.	.
2009 Jun	-77,3	-40,2	.	.	-52,4	.	.	-2,4	.	.	.	17,8	.	.	.
Jul	-66,6	-15,7	.	.	-30,8	.	.	-0,4	.	.	.	-19,6	.	.	.
Ago	-77,3	-10,0	.	.	-43,3	.	.	0,4	.	.	.	-24,4	.	.	.
Sep	-44,8	-21,0	.	.	-6,0	.	.	1,4	.	.	.	-19,1	.	.	.
Oct	36,4	-8,3	.	.	17,8	.	.	5,9	.	.	.	21,0	.	.	.
<b>Tasas de crecimiento</b>															
2007	20,0	79,2	79,4	-6,9	18,0	18,2	9,5	-1,9	27,4	-4,1	20,7	20,7	6,8	26,2	0,5
2008	3,1	141,3	141,4	20,8	-4,6	-4,9	17,3	18,3	-20,1	23,6	-27,9	4,3	6,6	4,5	-0,8
2009 I	-7,5	82,4	81,3	439,8	-13,5	-13,9	10,3	12,5	-11,4	14,2	-12,6	-4,1	-0,4	-4,4	-7,7
II	-11,5	19,1	17,3	1.123,2	-15,0	-15,1	-9,6	10,1	41,1	11,3	-6,0	-7,7	-3,3	-9,2	-1,5
III	-15,9	-28,5	.	.	-16,4	.	.	7,8	.	.	.	-11,7	.	.	.

Fuente: BCE.

### 7.3 Cuenta financiera

(mm de euros y tasas de crecimiento interanual; saldos vivos y tasas de crecimiento a fin de período; operaciones durante el período)

#### 7. Activos de reserva

	Activos de reserva													Pro memoria		
	Total	Oro monetario		Derechos especiales de giro	Posición de reserva en el FMI	Divisas convertibles								Otros activos	Otros activos en moneda extranjera	Drenajes netos de liquidez a corto plazo en moneda extranjera. Predeterminados
		En mm de euros	En onzas troy de oro fino (millones)			Total	Efectivo y depósitos		Valores				Derivados financieros			
							En las autoridades monetarias y el BPI	En bancos	Total	Acc. y particip.	Bonos y obligaciones	Instrumentos del mercado monetario				
1	2	3	4	5	6	7	8	9	10	11	12	13	14	15	16	
<b>Saldos vivos (posición de inversión internacional)</b>																
2005	320,1	163,4	375,861	4,3	10,6	141,7	12,6	21,4	107,9	0,6	69,4	38,0	-0,2	0,0	25,6	-17,9
2006	325,8	176,3	365,213	4,6	5,2	139,7	6,3	22,5	110,7	0,5	79,3	30,8	0,3	0,0	24,6	-21,5
2007	347,2	201,0	353,688	4,6	3,6	138,0	7,2	22,0	108,5	0,4	87,8	20,3	0,3	0,0	44,3	-38,5
2008 IV	374,2	217,0	349,190	4,7	7,3	145,1	7,6	8,0	129,5	0,6	111,3	17,6	0,0	0,1	262,8	-245,7
2009 I	395,7	240,4	349,059	4,8	8,4	142,1	8,4	3,7	129,9	0,6	108,6	20,7	0,1	0,1	155,4	-141,4
II	381,5	229,8	347,546	4,2	11,3	136,1	9,5	6,5	119,9	0,5	99,3	20,0	0,2	0,1	77,6	-65,6
2009 Sep	430,9	236,1	347,200	49,8	11,7	133,2	12,7	7,1	113,2	-	-	-	0,2	0,0	56,7	-42,4
Oct	437,9	244,0	347,197	49,5	11,6	132,8	11,7	9,1	111,7	-	-	-	0,2	0,0	43,4	-36,0
Nov	464,2	271,7	347,169	49,6	10,3	132,6	11,8	8,4	112,2	-	-	-	0,2	0,0	39,5	-32,0
<b>Operaciones</b>																
2006	1,3	-4,2	-	0,5	-5,2	10,2	-6,1	2,7	13,7	0,0	19,4	-5,7	0,0	0,0	-	-
2007	5,1	-3,2	-	0,3	-0,9	8,8	1,0	1,6	6,2	0,0	14,5	-8,3	0,0	0,0	-	-
2008	3,9	-2,1	-	-0,1	3,8	2,3	5,0	-15,8	11,8	0,1	15,8	-4,1	1,3	0,1	-	-
2009 I	-5,7	-0,9	-	0,0	0,9	-5,7	2,2	-4,9	-3,7	0,0	-6,6	2,9	0,6	0,0	-	-
II	2,4	0,1	-	-0,5	3,3	-0,5	-0,4	2,9	-3,2	0,0	-2,0	-1,2	0,2	0,0	-	-
III	0,2	-	-	-	-	-	-	-	-	-	-	-	-	-	-	-
<b>Tasa de crecimiento</b>																
2006	0,3	-2,4	-	11,6	-49,0	7,7	-48,4	12,7	13,4	0,0	29,2	-15,3	-	-	-	-
2007	1,6	-1,7	-	7,3	-18,3	6,3	14,9	6,4	5,7	1,1	18,6	-27,6	-	-	-	-
2008	1,1	-1,0	-	-2,6	105,3	1,7	67,7	-69,1	10,8	28,0	17,9	-20,6	-	-	-	-
2009 I	-1,8	-1,1	-	4,6	135,1	-6,3	142,1	-90,5	6,7	2,6	3,7	25,5	-	-	-	-
II	-1,2	-0,9	-	-6,6	174,2	-6,5	106,0	-80,8	2,1	2,6	0,0	15,5	-	-	-	-
III	-0,7	-	-	-	-	-	-	-	-	-	-	-	-	-	-	-

Fuente: BCE.

## 7.3 Cuenta financiera

(mm de euros; saldos vivos a fin de período; operaciones durante el período)

### 8. Desagregación geográfica

	Total	Estados miembros de la UE no pertenecientes a la zona del euro						Canadá	China	Japón	Suiza	Estados Unidos	Centros financieros extra-territoriales	Organizaciones internacionales	Otros países
		Total	Dinamarca	Suecia	Reino Unido	Otros países de la UE	Instituciones de la UE								
	1	2	3	4	5	6	7	8	9	10	11	12	13	14	15
<b>2008</b>	<b>Saldos vivos (posición de inversión internacional)</b>														
<b>Inversiones directas</b>	527,4	-93,0	-2,1	-30,2	-293,9	233,6	-0,3	41,1	35,2	-9,5	126,2	-68,7	-7,1	-0,2	503,3
En el exterior	3.744,4	1.255,3	34,9	93,9	865,7	260,8	0,0	104,1	38,8	71,7	384,5	734,6	418,5	0,1	736,8
Acc. y part. capit. y benef. reinv.	2.946,9	967,5	30,1	60,3	660,1	216,9	0,0	83,3	32,0	53,6	335,3	551,3	386,7	0,0	537,4
Otro capital	797,5	287,9	4,8	33,6	205,7	43,8	0,0	20,7	6,9	18,1	49,2	183,4	31,9	0,0	199,4
En la zona del euro	3.217,0	1.348,3	37,0	124,1	1.159,7	27,1	0,3	63,0	3,6	81,2	258,3	803,3	425,6	0,3	233,4
Acc. y part. capit. y benef. reinv.	2.405,5	1.096,8	28,3	97,4	956,9	13,9	0,2	50,6	0,8	68,7	191,1	590,8	284,1	0,1	122,5
Otro capital	811,6	251,5	8,7	26,7	202,8	13,2	0,1	12,4	2,9	12,5	67,2	212,5	141,6	0,2	110,9
<b>Inversiones de cartera</b>	3.763,9	1.242,2	63,7	122,4	895,5	80,7	80,0	82,8	25,6	213,4	95,4	1.225,8	458,4	30,5	389,8
Acc. y participaciones	1.162,7	228,7	6,4	19,9	191,7	9,8	0,9	18,2	22,8	84,5	81,3	378,8	197,8	2,0	148,6
Valores distintos de acciones	2.601,3	1.013,6	57,3	102,5	703,7	71,0	79,1	64,6	2,9	128,8	14,1	847,0	260,6	28,5	241,3
Bonos y obligaciones	2.179,1	849,1	50,3	81,5	569,1	70,3	77,8	61,6	2,3	61,7	12,6	705,4	238,2	28,4	219,9
Instrum. mercado monetario	422,1	164,5	6,9	21,0	134,6	0,6	1,3	3,0	0,6	67,1	1,5	141,5	22,4	0,1	21,4
<b>Otras inversiones</b>	-187,5	-91,1	51,1	28,0	-110,4	108,8	-168,6	-6,2	-16,0	-10,2	-131,2	-286,3	2,1	1,8	349,6
Activos	5.466,1	2.419,7	100,9	83,3	2.020,2	201,8	13,4	25,7	34,0	109,4	276,5	852,5	640,7	58,7	1.048,8
AAPP	101,0	15,0	0,7	0,4	3,6	0,7	9,7	0,0	1,8	0,2	0,1	3,4	1,4	40,1	39,1
IFM	3.309,5	1.731,1	83,9	58,3	1.419,1	167,9	1,9	16,8	14,5	79,0	164,5	418,9	367,7	18,2	498,8
Otros sectores	2.055,6	673,5	16,4	24,6	597,5	33,3	1,8	8,9	17,7	30,3	111,9	430,2	271,7	0,5	510,9
Pasivos	5.653,6	2.510,8	49,8	55,3	2.130,6	93,0	182,0	32,0	50,0	119,5	407,7	1.138,8	638,6	57,0	699,1
AAPP	61,9	32,5	0,0	0,1	2,5	0,0	29,7	0,0	0,0	0,6	0,5	7,0	0,3	17,7	3,3
IFM	4.234,1	1.907,6	38,9	33,5	1.664,9	70,0	100,2	24,4	32,1	91,2	328,7	751,1	535,1	36,8	527,2
Otros sectores	1.357,6	570,8	10,8	21,7	463,2	23,0	52,0	7,5	17,9	27,8	78,6	380,8	103,2	2,5	168,7
<b>III 2008 a II 2009</b>	<b>Operaciones acumuladas</b>														
<b>Inversiones directas</b>	144,1	73,8	-0,2	8,6	50,9	14,4	0,0	-2,3	1,8	-4,7	-34,3	31,6	64,5	0,0	13,6
En el exterior	337,2	132,7	1,8	23,7	98,1	9,2	0,0	6,8	2,3	0,7	-11,3	91,6	67,2	0,0	47,2
Acc. y part. capit. y benef. reinv.	227,5	76,7	1,1	12,9	57,8	4,9	0,0	6,9	3,1	1,8	-5,7	62,7	48,0	0,0	34,0
Otro capital	109,7	56,0	0,7	10,8	40,3	4,4	0,0	-0,2	-0,7	-1,1	-5,6	28,9	19,2	0,0	13,2
En la zona del euro	193,1	58,9	1,9	15,0	47,2	-5,2	0,0	9,0	0,5	5,4	23,0	60,0	2,8	0,0	33,5
Acc. y part. capit. y benef. reinv.	176,1	50,7	1,0	12,7	35,0	2,0	0,0	9,9	0,2	2,5	12,9	63,9	12,7	0,0	23,2
Otro capital	16,9	8,2	1,0	2,3	12,1	-7,2	0,0	-0,9	0,3	2,8	10,1	-3,9	-9,9	0,0	10,3
<b>Inversiones de cartera: Activos</b>	-265,6	9,1	4,4	12,3	-18,8	-6,9	18,2	14,9	2,7	-45,9	4,4	-107,6	-103,3	-1,1	-38,9
Acc. y participaciones	-128,4	-22,8	0,3	-0,7	-21,8	-0,5	0,0	7,4	3,7	-19,4	4,0	-41,5	-40,8	0,0	-19,0
Valores distintos de acciones	-137,2	31,9	4,1	13,0	3,0	-6,4	18,2	7,5	-1,0	-26,4	0,4	-66,1	-62,5	-1,1	-19,9
Bonos y obligaciones	-90,8	46,7	3,7	10,8	24,6	-6,7	14,2	2,5	-0,5	-17,9	-0,1	-47,6	-55,4	-1,5	-17,0
Instrum. mercado monetario	-46,4	-14,7	0,4	2,2	-21,6	0,2	4,0	5,0	-0,5	-8,5	0,4	-18,5	-7,1	0,4	-2,9
<b>Otras inversiones</b>	183,2	-258,8	-2,9	-17,7	-268,7	46,6	-16,1	-5,4	-5,3	69,9	54,8	64,6	179,0	11,1	73,3
Activos	-499,0	-294,5	-17,1	-12,7	-305,5	39,4	1,4	0,7	-8,3	-4,4	-62,9	-140,9	34,6	-6,7	-16,4
AAPP	-5,2	-5,8	-0,2	-0,1	-5,8	-0,4	0,7	0,0	0,0	0,0	0,1	0,1	0,0	1,2	-0,9
IFM	-492,1	-280,8	-14,3	-11,6	-291,9	36,3	0,7	0,0	-9,9	1,7	-58,1	-53,5	-18,4	-7,9	-65,3
Otros sectores	-1,7	-7,9	-2,6	-1,0	-7,8	3,4	0,0	0,6	1,7	-6,1	-5,0	-87,5	52,9	0,0	49,7
Pasivos	-682,2	-35,7	-14,3	5,0	-36,8	-7,2	17,5	6,1	-3,0	-74,4	-117,8	-205,4	-144,4	-17,8	-89,8
AAPP	5,0	2,0	0,0	-0,1	0,6	0,0	1,4	0,0	0,0	-0,1	0,0	0,3	0,0	3,0	-0,2
IFM	-582,1	-22,5	-14,0	6,9	-18,2	-5,1	7,9	3,0	-3,2	-76,4	-102,1	-95,5	-151,8	-20,6	-112,8
Otros sectores	-105,1	-15,2	-0,2	-1,8	-19,2	-2,1	8,1	3,0	0,2	2,2	-15,6	-110,2	7,4	-0,2	23,3

Fuente: BCE.

### 7.4 Presentación monetaria de la balanza de pagos <sup>1)</sup>

(mm de euros; operaciones)

	Balanza de pagos: Rúbricas que reflejan las operaciones netas de las IFM											Errores y omisiones
	Total	Cuenta corriente y cuenta de capital	Operaciones de las no IFM								Derivados financieros	
			Inversiones directas		Inversiones de cartera				Otras inversiones			
			Por residentes en el exterior	Por no residentes en la zona del euro	Activos		Pasivos		Activos	Pasivos		
					Acciones y participaciones	Valores distintos de acciones	Acciones y participaciones	Valores distintos de acciones				
1	2	3	4	5	6	7	8	9	10	11	12	
2006	-17,6	8,0	-391,6	256,4	-136,2	-135,5	151,6	243,3	-256,5	229,9	-0,3	13,3
2007	-112,5	22,8	-457,6	401,0	-38,3	-160,9	134,4	223,0	-384,8	226,8	-64,8	-14,1
2008	-237,6	-126,2	-325,0	136,6	63,8	-21,6	-218,5	438,0	-153,7	66,4	-65,6	-31,7
2008 III	-48,1	-31,2	-107,4	72,5	43,3	-16,1	-74,3	134,1	-27,3	-8,1	-8,3	-25,3
2008 IV	52,7	-28,9	-48,9	-14,7	50,0	73,2	-111,9	140,8	-18,1	34,8	-13,2	-10,4
2009 I	-41,7	-36,6	-78,8	40,0	32,4	5,6	-46,8	132,4	-11,8	-53,5	-5,3	-19,1
2009 II	86,5	-17,4	-82,7	90,5	-9,8	-54,1	44,4	97,6	63,4	-72,9	20,3	7,3
2009 III	-10,9	3,2	-55,9	41,8	-7,3	-23,0	35,1	47,7	7,8	-61,8	0,0	1,6
2008 Oct	64,7	-8,4	-5,9	1,0	35,3	39,6	-66,1	85,6	-59,3	46,4	0,6	-4,2
2008 Nov	10,5	-15,4	-35,0	-18,5	6,4	10,0	-8,6	55,5	12,2	9,3	-10,4	4,9
2008 Dic	-22,5	-5,1	-8,0	2,8	8,3	23,6	-37,2	-0,3	28,9	-20,9	-3,4	-11,2
2009 Ene	-74,5	-23,8	-21,1	9,3	2,4	-5,6	-35,1	51,6	-3,7	-43,7	3,4	-8,0
2009 Feb	31,0	-4,9	-19,5	12,4	18,8	0,8	3,4	38,1	6,8	-17,3	-1,3	-6,3
2009 Mar	1,8	-7,9	-38,2	18,3	11,3	10,4	-15,2	42,7	-15,0	7,6	-7,3	-4,9
2009 Abr	22,7	-8,2	-56,8	70,2	5,1	-26,9	-21,9	44,9	-6,4	21,8	8,9	-7,9
2009 May	6,3	-13,0	-12,5	17,5	-1,8	-33,6	28,9	30,1	84,0	-110,1	9,2	7,7
2009 Jun	57,5	3,8	-13,5	2,9	-13,1	6,4	37,4	22,6	-14,2	15,4	2,3	7,5
2009 Jul	3,3	10,7	-6,6	16,9	-5,3	-12,0	21,6	-17,6	9,1	-20,0	7,7	-1,0
2009 Ago	3,5	-2,8	-14,3	19,8	-2,8	-11,5	17,3	22,7	-3,2	-24,0	-6,1	8,4
2009 Sep	-17,8	-4,6	-35,0	5,1	0,7	0,6	-3,8	42,6	1,9	-17,8	-1,6	-5,8
2009 Oct	-6,3	-3,6	-27,5	25,3	-6,3	-9,5	-18,0	40,8	-24,5	26,9	0,8	-10,8
<i>operaciones acumuladas de 12 meses</i>												
2009 Oct	15,6	-74,9	-288,0	181,9	23,7	-47,4	-31,2	373,7	76,0	-173,0	2,0	-27,4

### C34 Balanza de pagos: Principales rúbricas que reflejan la evolución de las operaciones exteriores netas de las IFM <sup>1)</sup>

(mm de euros; operaciones acumuladas de 12 meses)

- Operaciones exteriores netas de las IFM
- Cuenta corriente y cuenta de capital
- - - Inversiones directas y de cartera en acciones y participaciones de las no IFM
- Pasivos de las inversiones de cartera en forma de valores distintos de acciones de las no IFM

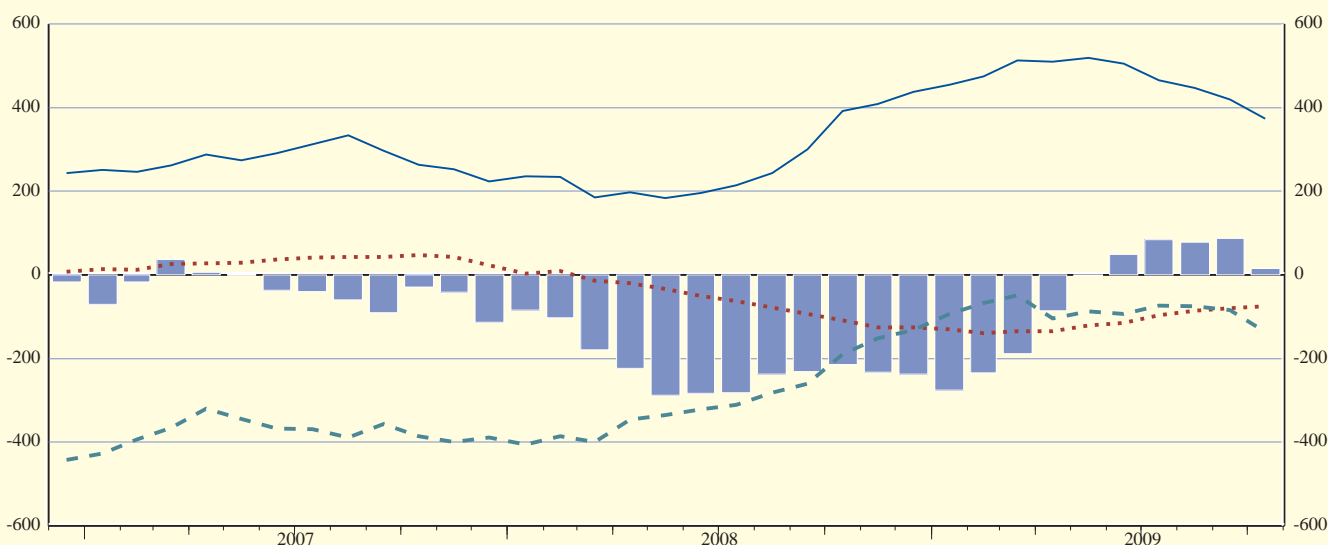

Fuente: BCE.

1) Los datos corresponden a la composición por países de la zona del euro en sus distintas etapas. Para más información, veáanse las Notas Generales.

## 7.5 Comercio exterior de bienes

### 1. Comercio en términos nominales y reales por grupos de productos <sup>1)</sup>

(datos desestacionalizados, salvo indicación en contrario)

	Total (s.d.)		Exportaciones (f.o.b.)				Importaciones (c.i.f.)						
	Exportaciones 1	Importaciones 2	Total			Pro memoria: Manufacturas 7	Total			Pro memoria:			
			Bienes intermedios 4	Bienes de equipo 5	Bienes de consumo 6		Bienes intermedios 9	Bienes de equipo 10	Bienes de consumo 11	Manufacturas 12	Petróleo 13		
En términos nominales (mm de euros; tasas de variación interanual para las columnas 1 y 2)													
2007	11,0	8,4	1.507,8	739,7	326,6	401,3	1.282,6	1.491,7	913,9	234,4	323,2	1.019,7	227,5
2008	3,6	8,1	1.559,3	767,9	337,4	412,2	1.300,5	1.602,2	1.020,5	233,1	333,0	1.018,8	293,7
2008 IV	-5,0	-2,1	366,1	174,1	81,5	95,8	302,5	373,0	228,9	56,7	81,7	239,0	55,4
2009 I	-20,9	-20,7	311,2	149,5	65,6	86,3	258,9	321,7	181,3	49,5	78,6	214,7	35,6
II	-23,2	-27,2	309,8	150,5	63,5	84,9	254,4	306,6	170,1	47,4	76,4	202,9	41,4
III	-19,3	-26,0	320,2	.	.	.	259,2	308,1	.	.	.	201,3	.
2009 May	-22,6	-27,7	102,4	49,2	21,2	28,0	84,6	101,2	55,8	15,6	25,2	67,6	13,7
Jun	-20,7	-26,4	103,4	50,2	21,2	28,4	83,3	101,7	56,7	15,6	25,5	66,6	14,7
Jul	-18,1	-28,9	108,0	52,4	22,6	29,6	89,4	102,5	58,0	15,6	25,9	67,2	15,8
Ago	-21,1	-26,0	103,6	.	.	.	83,7	101,4	.	.	.	66,3	.
Sep	-19,0	-23,1	108,6	.	.	.	86,1	104,2	.	.	.	67,9	.
Oct	-16,8	-23,6	108,3	.	.	.	87,5	102,0	.	.	.	65,7	.
En términos reales (2000 = 100; tasas de variación interanual para las columnas 1 y 2)													
2007	8,6	6,8	144,4	141,3	153,1	144,6	142,1	129,1	123,1	143,3	141,5	134,7	107,7
2008	1,2	0,4	146,0	141,2	157,6	146,9	142,6	128,8	122,6	143,7	143,2	133,1	108,4
2008 IV	-7,5	-4,6	136,2	127,0	150,2	136,7	130,4	122,6	115,8	135,7	137,0	121,3	108,0
2009 I	-20,8	-14,7	117,7	112,5	120,1	124,4	112,1	113,8	104,5	117,8	130,9	110,3	99,4
II	-22,0	-19,3	118,5	115,2	117,3	122,5	111,7	109,4	97,9	113,8	130,9	106,7	97,2
III	-17,6	-15,0	121,5	.	.	.	113,4	109,2	.	.	.	107,0	.
2009 May	-21,6	-20,2	117,7	113,4	117,6	120,9	111,5	108,4	96,7	112,3	129,2	106,5	98,0
Jun	-19,2	-16,8	118,1	115,1	116,7	122,4	109,5	108,1	96,9	112,8	131,1	105,4	93,7
Jul	-16,2	-18,2	122,9	120,0	124,4	126,1	117,1	108,3	98,1	114,7	131,6	106,2	98,1
Ago	-19,6	-14,1	118,2	.	.	.	110,2	108,8	.	.	.	106,2	.
Sep	-17,2	-12,7	123,3	.	.	.	112,9	110,5	.	.	.	108,7	.
Oct	.	.	.	.	.	.	.	.	.	.	.	.	.

### 2. Precios <sup>2)</sup>

(tasas de variación interanual, salvo indicación en contrario)

	Precios industriales de exportación (f.o.b.) <sup>3)</sup>							Precios industriales de importación (c.i.f.)						
	Total (índice: 2005 = 100)	Total				Pro memoria: Ind. manufacturera	Total (índice: 2005 = 100)	Total				Pro memoria: Ind. manufacturera		
		Bienes intermedios	Bienes de capital	Bienes de consumo	Energía			Bienes intermedios	Bienes de capital	Bienes de consumo	Energía			
% del total	100,0	100,0	32,2	46,3	17,7	3,8	99,4	100,0	100,0	28,4	27,9	22,1	21,6	81,1
	1	2	3	4	5	6	7	8	9	10	11	12	13	14
2007	101,8	0,4	2,7	-0,5	0,9	1,8	0,4	105,9	0,1	2,3	-3,5	0,5	1,6	-0,3
2008	103,5	1,6	1,5	-0,4	2,4	25,2	1,5	112,7	6,5	0,2	-3,4	2,4	28,2	0,8
2009 I	101,2	-1,3	-1,1	1,3	1,4	-32,3	-1,4	101,4	-8,4	-4,0	-0,3	2,7	-27,9	-2,4
II	100,9	-2,8	-3,9	1,5	0,9	-36,4	-2,7	101,5	-12,4	-6,5	0,1	1,4	-35,3	-4,2
III	100,9	-4,0	-6,2	0,7	0,4	-34,0	-3,8	102,3	-13,0	-7,8	-1,0	-0,3	-33,8	-5,2
2009 Jun	101,1	-3,3	-4,8	1,4	0,7	-35,4	-3,2	102,8	-13,2	-7,3	-0,2	0,6	-34,9	-5,0
Jul	100,8	-4,0	-5,7	1,3	0,5	-38,9	-3,8	101,5	-15,0	-8,1	-0,6	0,7	-39,2	-5,4
Ago	101,2	-3,6	-6,1	0,8	0,7	-30,1	-3,5	103,3	-12,2	-7,6	-1,0	-0,4	-31,4	-4,8
Sep	100,6	-4,3	-6,7	0,0	0,0	-32,7	-4,2	102,0	-11,7	-7,9	-1,3	-1,3	-30,1	-5,3
Oct	100,4	-3,6	-6,5	-1,0	-1,1	-13,6	-3,5	102,8	-7,7	-7,2	-2,3	-3,0	-16,7	-4,9
Nov	100,8	-2,1	-5,2	-1,7	-0,6	10,8	-1,9	103,4	-3,5	-5,5	-2,5	-3,5	-2,4	-3,6

Fuente: Eurostat.

- 1) Grupos de productos según la clasificación por destino económico. A diferencia de los grupos de productos que figuran en el cuadro 2, los bienes intermedios y los bienes de consumo incluyen productos agrícolas y energéticos.
- 2) Grupos de productos según la clasificación por grandes sectores industriales. A diferencia de los grupos de productos que figuran en el cuadro 1, los bienes intermedios y los bienes de consumo no incluyen los productos agrícolas y energéticos. Las manufacturas tienen una composición distinta de la que figura en las columnas 7 y 12 del cuadro 1. Los datos corresponden a índices de precios que recogen la variación del precio de una cesta de productos y no son simples ratios de las cifras en términos nominales y reales del cuadro 1, que se ven afectadas por cambios en la composición y la calidad de los bienes comerciables. Estos índices difieren de los deflatores del PIB para las exportaciones y las importaciones, que figuran en la sección 5.1 del cuadro 3, debido a que estos deflatores se refieren a todos los bienes y servicios, incluido el comercio dentro de la zona del euro.
- 3) Los precios industriales de exportación se refieren a las operaciones directas entre productores de la zona del euro y clientes de fuera de la zona. A diferencia de las cifras en términos nominales y reales que figuran en el cuadro 1, aquí no están incluidas las exportaciones de los mayoristas ni las reexportaciones.

**7.5 Comercio exterior de bienes**

(mm de euros; salvo indicación en contrario; datos desestacionalizados)

**3. Detalle por área geográfica**

	Total	Estados miembros de la UE no pertenecientes a la zona del euro				Rusia	Suiza	Turquía	Estados Unidos	Asia		África	América Latina	Otros países	
		Dinamarca	Suecia	Reino Unido	Otros países de la UE					China	Japón				
	1	2	3	4	5	6	7	8	9	10	11	12	13	14	15
<b>Exportaciones (f.o.b.)</b>															
2007	1.507,8	34,1	55,6	230,9	216,4	67,9	82,3	41,5	195,9	295,9	60,6	34,3	87,6	61,7	138,0
2008	1.559,3	35,0	53,6	220,2	232,1	78,4	86,5	42,8	187,5	307,9	65,7	33,5	100,5	68,1	146,8
2008 II	397,8	9,1	14,3	58,0	60,7	20,2	22,2	11,4	47,4	77,5	16,8	8,5	24,8	16,9	35,5
2008 III	397,8	9,1	14,0	55,8	60,0	20,8	21,8	10,8	46,8	76,8	16,0	8,2	26,7	17,5	37,7
2008 IV	366,1	8,0	11,5	49,3	52,1	17,7	21,2	8,3	43,6	74,6	15,7	8,1	24,9	17,5	37,6
2009 I	311,2	7,4	10,0	42,4	43,6	12,6	20,0	7,7	40,0	65,2	15,4	7,1	23,4	12,8	26,2
2009 II	309,8	6,4	9,6	42,4	42,2	12,1	19,2	8,3	37,7	70,3	16,8	7,1	22,8	12,5	26,3
2009 III	320,2	6,9	10,5	44,6	45,0	12,1	19,6	8,9	36,0	70,9	17,0	7,2	22,3	13,9	29,5
2009 May	102,4	2,2	3,1	13,8	14,0	3,8	6,4	2,8	12,4	23,4	5,6	2,3	7,5	4,2	8,8
2009 Jun	103,4	2,0	3,3	14,4	14,0	4,1	6,4	2,8	12,5	23,7	5,5	2,4	7,5	4,0	8,6
2009 Jul	108,0	2,3	3,6	15,0	14,8	4,2	6,5	3,1	12,6	24,0	5,7	2,6	7,6	4,9	9,5
2009 Ago	103,6	2,3	3,4	14,3	14,8	3,8	6,4	2,9	11,5	23,4	5,6	2,2	7,3	4,4	9,1
2009 Sep	108,6	2,3	3,5	15,3	15,4	4,1	6,6	2,9	11,9	23,5	5,7	2,4	7,4	4,7	10,9
2009 Oct	108,3	.	.	.	.	4,1	6,5	3,0	13,0	23,5	5,9	2,3	7,4	4,6	.
<i>en porcentaje del total de exportaciones</i>															
2008	100,0	2,2	3,4	14,1	14,9	5,0	5,6	2,7	12,0	19,8	4,2	2,2	6,5	4,4	9,4
<b>Importaciones (c.i.f.)</b>															
2007	1.491,7	28,8	52,2	169,5	169,5	102,2	67,2	32,4	131,7	455,6	172,7	59,1	113,4	75,2	94,0
2008	1.602,2	30,6	52,0	164,2	184,3	122,0	69,9	32,4	137,7	481,4	184,3	56,9	141,0	81,7	104,9
2008 II	410,7	8,0	13,6	42,6	47,7	32,3	17,6	8,6	33,7	121,9	45,2	14,6	37,4	20,3	26,9
2008 III	413,8	7,9	13,2	41,6	47,3	34,3	17,9	8,2	35,4	124,2	48,0	14,1	37,7	21,1	25,0
2008 IV	373,0	7,3	11,5	36,2	43,1	24,8	17,4	7,0	33,8	113,3	46,5	13,5	30,8	19,8	28,0
2009 I	321,7	6,9	9,4	31,6	39,3	17,8	16,7	6,7	33,1	98,9	42,2	11,5	24,0	14,9	22,4
2009 II	306,6	6,3	8,9	30,4	38,5	18,1	16,1	6,3	28,3	92,8	39,7	10,3	23,0	14,2	23,6
2009 III	308,1	6,7	9,8	31,4	40,5	21,6	16,0	6,5	26,6	92,0	38,0	10,2	22,0	14,5	20,3
2009 May	101,2	2,1	2,9	10,1	12,8	5,9	5,3	2,1	9,8	30,6	13,1	3,4	7,3	4,6	7,5
2009 Jun	101,7	2,0	3,0	10,2	12,7	6,4	5,2	2,2	9,1	30,6	13,0	3,4	7,8	4,8	7,8
2009 Jul	102,5	2,3	3,3	10,4	13,2	6,8	5,4	2,2	9,0	30,5	12,6	3,4	7,6	5,0	6,9
2009 Ago	101,4	2,3	3,2	10,4	13,5	6,6	5,3	2,1	8,6	30,5	12,6	3,3	7,2	4,7	7,1
2009 Sep	104,2	2,2	3,3	10,6	13,8	8,2	5,3	2,2	9,0	31,0	12,8	3,4	7,3	4,8	6,3
2009 Oct	102,0	.	.	.	.	7,6	5,2	2,3	8,8	30,5	12,6	3,4	6,9	4,8	.
<i>en porcentaje del total de importaciones</i>															
2008	100,0	1,9	3,2	10,2	11,5	7,6	4,4	2,0	8,6	30,1	11,5	3,6	8,8	5,1	6,6
<b>Saldo</b>															
2007	16,2	5,4	3,4	61,4	46,8	-34,3	15,1	9,0	64,2	-159,7	-112,1	-24,9	-25,8	-13,5	44,1
2008	-42,8	4,4	1,6	56,0	47,8	-43,6	16,7	10,4	49,8	-173,5	-118,7	-23,4	-40,5	-13,7	42,0
2008 II	-12,9	1,1	0,7	15,3	12,9	-12,2	4,5	2,8	13,7	-44,4	-28,4	-6,2	-12,6	-3,4	8,6
2008 III	-16,0	1,2	0,7	14,1	12,7	-13,5	3,9	2,6	11,4	-47,4	-32,0	-5,9	-10,9	-3,6	12,8
2008 IV	-6,9	0,7	0,0	13,0	9,0	-7,1	3,8	1,3	9,8	-38,7	-30,8	-5,4	-5,9	-2,3	9,6
2009 I	-10,6	0,5	0,6	10,7	4,3	-5,2	3,3	1,0	6,8	-33,8	-26,8	-4,4	-0,6	-2,1	3,7
2009 II	3,2	0,1	0,7	12,0	3,7	-6,0	3,2	2,1	9,4	-22,5	-22,9	-3,3	-0,3	-1,8	2,6
2009 III	12,1	0,1	0,7	13,2	4,5	-9,5	3,5	2,4	9,4	-21,1	-21,1	-3,0	0,2	-0,6	9,2
2009 May	1,3	0,0	0,1	3,7	1,1	-2,1	1,1	0,7	2,6	-7,2	-7,4	-1,2	0,2	-0,4	1,3
2009 Jun	1,7	0,0	0,3	4,2	1,3	-2,3	1,2	0,6	3,4	-6,9	-7,4	-1,0	-0,2	-0,8	0,8
2009 Jul	5,5	0,0	0,2	4,6	1,7	-2,6	1,2	0,9	3,5	-6,5	-6,9	-0,8	0,0	-0,1	2,7
2009 Ago	2,3	0,0	0,2	3,9	1,2	-2,8	1,1	0,8	3,0	-7,1	-7,0	-1,1	0,2	-0,4	2,0
2009 Sep	4,3	0,2	0,2	4,7	1,6	-4,1	1,3	0,7	2,9	-7,5	-7,1	-1,1	0,1	-0,2	4,6
2009 Oct	6,3	.	.	.	.	-3,5	1,3	0,7	4,2	-6,9	-6,7	-1,1	0,4	-0,2	.

Fuente: Eurostat.



## TIPOS DE CAMBIO

### 8.1 Tipos de cambio efectivos <sup>1)</sup>

(medias del período; índice: 1999 I = 100)

	TCE-21						TCE-41		
	Nominal	Real, IPC	Real, IPRI	Real, deflactor del PIB	Real, CLUM	Real, CLUT	Nominal	Real, IPC	
	1	2	3	4	5	6	7	8	
2007	106,3	106,8	105,2	102,7	107,0	100,6	113,0	104,2	
2008	110,5	110,1	107,4	105,7	112,8	104,3	118,0	107,1	
2009	111,7	110,6	105,9	.	.	.	120,6	107,9	
2008 IV	107,0	106,5	103,1	102,4	111,5	101,3	115,2	104,0	
2009 I	109,9	109,2	104,8	104,9	118,0	105,2	119,0	107,0	
II	111,1	110,2	105,4	106,3	121,2	106,5	119,8	107,5	
III	112,1	110,9	106,2	107,4	118,5	106,6	121,0	108,1	
IV	113,8	112,2	107,2	.	.	.	122,5	109,0	
2008 Dic	110,2	109,7	106,0	-	-	-	118,7	107,2	
2009 Ene	109,8	109,2	105,0	-	-	-	118,6	106,9	
Feb	108,7	108,0	103,6	-	-	-	117,7	106,0	
Mar	111,1	110,3	105,6	-	-	-	120,4	108,1	
Abr	110,3	109,5	104,7	-	-	-	119,1	106,9	
May	110,8	109,9	105,3	-	-	-	119,5	107,2	
Jun	112,0	111,1	106,2	-	-	-	120,7	108,3	
Jul	111,6	110,5	105,8	-	-	-	120,5	107,8	
Ago	111,7	110,6	106,0	-	-	-	120,6	107,9	
Sep	112,9	111,6	106,8	-	-	-	122,0	108,8	
Oct	114,3	112,8	108,0	-	-	-	123,0	109,6	
Nov	114,0	112,5	107,4	-	-	-	122,9	109,3	
Dic	113,0	111,4	106,1	-	-	-	121,7	108,1	
	% variación sobre el mes anterior								
2009 Dic	-0,9	-1,0	-1,2	-	-	-	-1,0	-1,1	
	% variación sobre el año anterior								
2009 Dic	2,6	1,6	0,1	-	-	-	2,5	0,8	

### C35 Tipos de cambio efectivos

(medias mensuales; índice: 1999 I = 100)

- TCE-21 nominal
- - - TCE-21 real deflactado por el IPC



### C36 Tipos de cambio bilaterales

(medias mensuales; índice: 1999 I = 100)

- USD/EUR
- - - JPY/EUR
- - - GBP/EUR

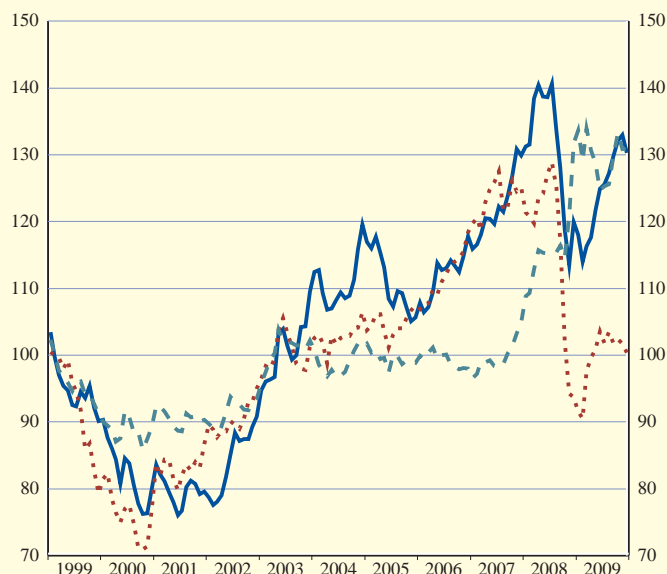

Fuente: BCE.

1) Véanse las Notas Generales para una definición de los grupos de socios comerciales y otras informaciones.

## 8.2 Tipos de cambio bilaterales

(medias del período; unidades de moneda nacional por euro)

	Corona danesa	Corona sueca	Libra esterlina	Dólar estado-unidense	Yen japonés	Franco suizo	Won sur-coreano	Dólar de Hong Kong	Dólar singapurense	Dólar canadiense	Corona noruega	Dólar australiano
	1	2	3	4	5	6	7	8	9	10	11	12
2007	7,4506	9,2501	0,68434	1,3705	161,25	1,6427	1,272,99	10,6912	2,0636	1,4678	8,0165	1,6348
2008	7,4560	9,6152	0,79628	1,4708	152,45	1,5874	1,606,09	11,4541	2,0762	1,5594	8,2237	1,7416
2009	7,4462	10,6191	0,89094	1,3948	130,34	1,5100	1,772,90	10,8114	2,0241	1,5850	8,7278	1,7727
2009 II	7,4471	10,7806	0,87883	1,3632	132,59	1,5138	1,747,10	10,5657	2,0050	1,5883	8,8431	1,7917
2009 III	7,4442	10,4241	0,87161	1,4303	133,82	1,5195	1,772,14	11,0854	2,0570	1,5704	8,7397	1,7169
2009 IV	7,4424	10,3509	0,90483	1,4779	132,69	1,5088	1,725,91	11,4555	2,0604	1,5604	8,3932	1,6250
2009 Jun	7,4457	10,8713	0,85670	1,4016	135,39	1,5148	1,768,80	10,8638	2,0357	1,5761	8,9388	1,7463
2009 Jul	7,4458	10,8262	0,86092	1,4088	133,09	1,5202	1,778,43	10,9182	2,0421	1,5824	8,9494	1,7504
2009 Ago	7,4440	10,2210	0,86265	1,4268	135,31	1,5236	1,768,99	11,0587	2,0577	1,5522	8,6602	1,7081
2009 Sep	7,4428	10,1976	0,89135	1,4562	133,14	1,5148	1,768,58	11,2858	2,0720	1,5752	8,5964	1,6903
2009 Oct	7,4438	10,3102	0,91557	1,4816	133,91	1,5138	1,739,94	11,4828	2,0714	1,5619	8,3596	1,6341
2009 Nov	7,4415	10,3331	0,89892	1,4914	132,97	1,5105	1,735,17	11,5588	2,0711	1,5805	8,4143	1,6223
2009 Dic	7,4419	10,4085	0,89972	1,4614	131,21	1,5021	1,703,03	11,3296	2,0392	1,5397	8,4066	1,6185
% variación sobre el mes anterior												
2009 Dic	0,0	0,7	0,1	-2,0	-1,3	-0,6	-1,9	-2,0	-1,5	-2,6	-0,1	-0,2
% variación sobre el año anterior												
2009 Dic	-0,1	-3,2	-0,5	8,7	7,1	-2,4	-7,9	8,7	2,5	-7,2	-10,8	-19,5
	Corona checa	Corona estonia	Lats letón	Litas lituano	Forint húngaro	Zloty polaco	Lev búlgaro	Nuevo leu rumano	Kuna croata	Nueva lira turca		
	13	14	15	16	17	18	19	20	21	22		
2007	27,766	15,6466	0,7001	3,4528	251,35	3,7837	1,9558	3,3353	7,3376	1,7865		
2008	24,946	15,6466	0,7027	3,4528	251,51	3,5121	1,9558	3,6826	7,2239	1,9064		
2009	26,435	15,6466	0,7057	3,4528	280,33	4,3276	1,9558	4,2399	7,3400	2,1631		
2009 II	26,679	15,6466	0,7065	3,4528	285,71	4,4523	1,9558	4,1963	7,3528	2,1410		
2009 III	25,597	15,6466	0,7019	3,4528	271,35	4,1978	1,9558	4,2263	7,3232	2,1444		
2009 IV	25,923	15,6466	0,7084	3,4528	270,88	4,1745	1,9558	4,2680	7,2756	2,2029		
2009 Jun	26,545	15,6466	0,7015	3,4528	280,46	4,5084	1,9558	4,2131	7,2954	2,1675		
2009 Jul	25,793	15,6466	0,7006	3,4528	272,06	4,2965	1,9558	4,2184	7,3307	2,1378		
2009 Ago	25,646	15,6466	0,7013	3,4528	270,05	4,1311	1,9558	4,2183	7,3287	2,1236		
2009 Sep	25,346	15,6466	0,7039	3,4528	271,84	4,1584	1,9558	4,2420	7,3102	2,1711		
2009 Oct	25,861	15,6466	0,7088	3,4528	268,49	4,2146	1,9558	4,2871	7,2419	2,1823		
2009 Nov	25,812	15,6466	0,7088	3,4528	270,92	4,1646	1,9558	4,2896	7,2952	2,2262		
2009 Dic	26,089	15,6466	0,7077	3,4528	273,22	4,1439	1,9558	4,2284	7,2907	2,2013		
% variación sobre el mes anterior												
2009 Dic	1,1	0,0	-0,2	0,0	0,8	-0,5	0,0	-1,4	-0,1	-1,1		
% variación sobre el año anterior												
2009 Dic	-0,1	0,0	-0,1	0,0	3,1	3,5	0,0	7,8	0,9	5,4		
	Real brasileño <sup>1)</sup>	Yuan renminbi chino	Corona islandesa <sup>2)</sup>	Rupia india <sup>3)</sup>	Rupia indonesia	Ringgit malasio	Peso mexicano <sup>1)</sup>	Dólar neozelandés	Peso filipino	Rublo ruso	Rand sudafricano	Baht tailandés
	23	24	25	26	27	28	29	30	31	32	33	34
2007	2,6594	10,4178	87,63	56,4186	12.528,33	4,7076	14,9743	1,8627	63,026	35,0183	9,6596	44,214
2008	2,6737	10,2236	143,83	63,6143	14.165,16	4,8893	16,2911	2,0770	65,172	36,4207	12,0590	48,475
2009	2,7674	9,5277	-	67,3611	14.443,74	4,9079	18,7989	2,2121	66,338	44,1376	11,6737	47,804
2009 II	2,8245	9,3107	-	66,3982	14.334,53	4,8340	18,1648	2,2565	65,097	43,7716	11,5242	47,294
2009 III	2,6699	9,7702	-	69,1909	14.285,93	5,0333	18,9695	2,1232	68,815	44,7703	11,1618	48,575
2009 IV	2,5703	10,0905	-	68,9088	13.999,42	5,0275	19,3003	2,0297	69,080	43,5740	11,0757	49,221
2009 Jun	2,7391	9,5786	-	66,9191	14.315,40	4,9305	18,6813	2,1967	67,036	43,5553	11,2718	47,844
2009 Jul	2,7221	9,6246	-	68,2333	14.241,51	4,9963	18,8143	2,1873	67,724	44,3881	11,2007	47,969
2009 Ago	2,6314	9,7485	-	68,9570	14.270,78	5,0185	18,5571	2,1097	68,803	45,1972	11,3415	48,543
2009 Sep	2,6520	9,9431	-	70,4154	14.346,84	5,0862	19,5255	2,0691	69,967	44,7624	10,9495	49,239
2009 Oct	2,5771	10,1152	-	69,2160	14.057,25	5,0425	19,5856	2,0065	69,419	43,6188	11,0938	49,504
2009 Nov	2,5777	10,1827	-	69,4421	14.115,45	5,0553	19,5478	2,0450	70,165	43,1835	11,2134	49,634
2009 Dic	2,5566	9,9777	-	68,0924	13.830,84	4,9859	18,7787	2,0383	67,706	43,9019	10,9261	48,544
% variación sobre el mes anterior												
2009 Dic	-0,8	-2,0	-	-1,9	-2,0	-1,4	-3,9	-0,3	-3,5	1,7	-2,6	-2,2
% variación sobre el año anterior												
2009 Dic	-20,8	8,2	-	4,5	-9,5	4,4	3,9	-15,5	5,0	15,8	-18,6	3,1

Fuente: BCE.

1) Desde el 1 de enero de 2008, el BCE calcula y publica los tipos de cambio de referencia frente al euro de estas monedas. Los datos anteriores son indicativos.

2) El último tipo de cambio de la corona islandesa se refiere al 3 de diciembre de 2008.

3) Desde el 1 de enero de 2009, el BCE calcula y publica los tipos de cambio de referencia frente al euro de esta moneda. Los datos anteriores son indicativos.





## EVOLUCIÓN FUERA DE LA ZONA DEL EURO

### 9.1 En otros Estados miembros de la UE

(tasas de variación interanual, salvo indicación en contrario)

#### 1. Evolución económica y financiera

	Bulgaria	República Checa	Dinamarca	Estonia	Letonia	Lituania	Hungría	Polonia	Rumanía	Suecia	Reino Unido
	1	2	3	4	5	6	7	8	9	10	11
IAPC											
2008	12,0	6,3	3,6	10,6	15,3	11,1	6,0	4,2	7,9	3,3	3,6
2009	2,5	0,6	1,1	0,2	3,3	4,2	.	.	5,6	1,9	.
2009 II	3,1	1,0	1,1	0,2	4,4	4,9	3,6	4,3	6,1	1,7	2,1
III	0,8	-0,1	0,6	-0,9	1,2	2,4	4,9	4,3	5,0	1,7	1,5
IV	0,9	0,0	0,9	-2,0	-1,3	1,2	.	.	4,5	2,3	.
2009 Ago	1,3	0,0	0,7	-0,7	1,5	2,2	5,0	4,3	4,9	1,9	1,6
Sep	0,2	-0,3	0,5	-1,7	0,1	2,3	4,8	4,0	4,9	1,4	1,1
Oct	0,3	-0,6	0,6	-2,1	-1,2	1,0	4,2	3,8	4,3	1,8	1,5
Nov	0,9	0,2	0,9	-2,1	-1,4	1,3	5,2	3,8	4,6	2,4	1,9
Dic	1,6	0,5	1,2	-1,9	-1,4	1,2	.	.	4,7	2,8	.
Déficit (-)/superávit (+) de las AAPP en porcentaje del PIB											
2006	3,0	-2,6	5,2	2,3	-0,5	-0,4	-9,3	-3,6	-2,2	2,5	-2,7
2007	0,1	-0,7	4,5	2,6	-0,3	-1,0	-5,0	-1,9	-2,5	3,8	-2,7
2008	1,8	-2,1	3,4	-2,7	-4,1	-3,2	-3,8	-3,6	-5,5	2,5	-5,0
Deuda bruta de las AAPP en porcentaje del PIB											
2006	22,7	29,4	31,3	4,5	10,7	18,0	65,6	47,7	12,4	45,9	43,2
2007	18,2	29,0	26,8	3,8	9,0	16,9	65,9	45,0	12,6	40,5	44,2
2008	14,1	30,0	33,5	4,6	19,5	15,6	72,9	47,2	13,6	38,0	52,0
Rendimientos de la deuda pública a largo plazo en porcentaje; media del período											
2009 Jul	7,56	5,41	3,74	-	12,75	14,50	8,81	6,19	11,46	3,37	3,55
Ago	7,77	5,09	3,60	-	12,81	14,50	8,40	6,08	11,46	3,45	3,45
Sep	7,45	5,01	3,65	-	13,27	14,50	7,91	6,17	11,00	3,38	3,42
Oct	7,08	4,50	3,60	-	13,51	14,50	7,45	6,15	9,13	3,25	3,34
Nov	6,53	4,19	3,62	-	13,75	14,50	7,37	6,14	8,24	3,27	3,46
Dic	6,61	3,98	3,53	-	13,75	9,10	7,69	6,22	8,66	3,24	3,59
Tipo de interés a tres meses en porcentaje; media del período											
2009 Jul	5,69	2,09	2,06	6,16	16,94	8,41	9,99	4,26	9,21	0,67	1,00
Ago	5,30	1,92	1,94	5,85	13,06	7,98	9,02	4,16	9,06	0,62	0,78
Sep	5,11	1,88	1,76	5,58	11,58	7,07	8,78	4,18	9,05	0,55	0,61
Oct	4,84	1,87	1,58	5,44	13,49	6,59	7,34	4,18	10,03	0,50	0,57
Nov	4,80	1,80	1,56	4,54	11,87	5,39	7,56	4,19	10,19	0,48	0,61
Dic	4,71	1,64	1,55	3,28	8,39	4,54	7,47	4,23	10,18	0,48	0,61
PIB real											
2007	6,2	6,1	1,7	7,2	10,0	9,8	1,0	6,8	6,2	2,5	2,6
2008	6,0	2,5	-0,9	-3,6	-4,6	2,8	0,6	5,0	7,1	-0,2	0,5
2009 I	-3,5	-4,2	-3,9	-15,0	-18,7	-13,1	-5,5	1,5	-6,2	-6,3	-5,2
II	-4,9	-4,7	-7,0	-16,1	-17,3	-19,7	-7,2	1,3	-8,7	-5,8	-5,8
III	-5,4	-4,1	-5,4	-15,6	-19,3	-14,2	-7,9	1,0	-7,1	-5,2	-5,1
Cuenta corriente y de capital en porcentajes del PIB											
2007	-27,2	-2,6	1,5	-16,8	-20,4	-12,8	-6,1	-3,6	-12,8	8,7	-2,5
2008	-24,6	-2,2	2,2	-8,4	-11,5	-10,1	-6,0	-3,9	-11,1	6,1	-1,3
2009 I	-17,2	4,4	1,1	0,8	4,2	4,7	-0,3	2,6	-3,7	7,6	-0,3
II	-12,4	-2,6	4,6	7,9	16,8	3,6	4,4	-0,1	-5,4	9,1	-0,7
III	4,7	-1,6	5,7	9,6	11,8	6,8	4,7	-1,0	-2,1	6,9	-0,8
Costes laborales unitarios											
2007	14,2	2,9	4,9	17,3	27,3	6,5	5,4	2,6	15,2	4,7	3,0
2008	16,2	5,1	6,5	14,1	21,1	9,3	4,5	6,9	.	2,8	2,8
2009 I	16,1	5,5	7,1	10,0	8,2	14,2	-	5,2	-	8,2	4,5
II	14,2	4,3	9,4	3,4	-1,7	10,8	-	4,0	-	7,0	6,6
III	10,2	2,2	5,1	1,5	-13,0	-3,2	-	4,5	-	5,0	4,2
Tasa de paro normalizada en porcentaje de la población activa (d.)											
2007	6,9	5,3	3,8	4,6	6,0	4,3	7,4	9,6	6,4	6,2	5,3
2008	5,6	4,4	3,4	5,6	7,5	5,9	7,8	7,2	5,8	6,2	5,6
2009 I	5,9	5,6	4,7	10,9	13,2	10,9	9,2	7,7	6,2	7,5	7,0
II	6,3	6,4	5,9	13,3	16,4	13,5	9,7	8,1	6,4	8,2	7,7
III	7,0	7,3	6,2	15,2	19,0	14,6	10,5	8,4	7,2	8,6	7,8
2009 Jul	6,7	7,0	6,1	-	18,0	14,6	10,2	8,3	7,2	8,5	7,8
Ago	7,0	7,3	6,0	-	18,9	14,6	10,5	8,4	7,2	8,6	7,8
Sep	7,2	7,5	6,5	-	20,1	14,6	10,7	8,5	7,2	8,7	7,9
Oct	7,5	7,7	6,9	-	21,3	.	10,8	8,7	.	8,8	.
Nov	7,8	7,9	7,2	-	22,3	.	10,8	8,8	.	8,9	.

Fuentes: Comisión Europea (DG Asuntos Económicos y Financieros y Eurostat); datos nacionales, Reuters y cálculos del BCE.

## 9.2 En Estados Unidos y Japón

(tasas de variación interanual, salvo indicación en contrario)

### 1. Evolución económica y financiera

	Índice de precios de consumo	Costes laborales unitarios (manufacturas) <sup>1)</sup>	PIB a precios constantes	Índice de producción industrial (manufacturas)	Tasa de desempleo en % de la población activa (d.)	Agregado monetario ampliado <sup>2)</sup>	Tipos de depósitos interbancarios a 3 meses <sup>3)</sup>	Rendimiento de la deuda pública a 10 años (cupón cero) <sup>3)</sup> , fin de período	Tipo de cambio en moneda nacional por euro <sup>4)</sup>	Déficit (-)/superávit (+) presupuestario en % del PIB	Deuda pública bruta en del PIB <sup>5)</sup>
	1	2	3	4	5	6	7	8	9	10	11
Estados Unidos											
2006	3,2	2,8	2,7	2,7	4,6	5,0	5,20	5,26	1,2556	-2,2	47,7
2007	2,9	2,3	2,1	1,6	4,6	5,8	5,30	4,81	1,3705	-2,8	48,3
2008	3,8	1,0	0,4	-3,1	5,8	6,9	2,93	2,70	1,4708	-6,5	56,3
2009	.	.	.	.	9,3	.	0,69	4,17	1,3948	.	.
2008 IV	1,6	1,7	-1,9	-8,7	7,0	8,3	2,77	2,70	1,3180	-8,1	56,3
2009 I	0,0	-0,1	-3,3	-13,9	8,2	9,4	1,24	2,96	1,3029	-9,9	60,0
II	-1,2	0,3	-3,8	-14,6	9,3	8,6	0,84	3,95	1,3632	-11,6	62,8
III	-1,6	-1,4	-2,6	-10,6	9,6	7,6	0,41	3,61	1,4303	-11,4	65,8
IV	.	.	.	.	10,0	.	0,27	4,17	1,4779	.	.
2009 Ago	-1,5	.	.	-11,3	9,7	7,9	0,42	3,77	1,4268	.	.
Sep	-1,3	.	.	-7,0	9,8	6,7	0,30	3,61	1,4562	.	.
Oct	-0,2	.	.	-7,6	10,1	5,4	0,28	3,71	1,4816	.	.
Nov	1,8	.	.	-4,4	10,0	5,1	0,27	3,44	1,4914	.	.
Dic	.	.	.	.	10,0	.	0,25	4,17	1,4614	.	.
Japón											
2006	0,2	-0,5	2,0	4,5	4,1	1,0	0,30	1,85	146,02	-1,6	159,9
2007	0,1	-1,0	2,3	2,8	3,8	1,6	0,79	1,70	161,25	-2,4	156,3
2008	1,4	1,6	-1,2	-3,4	4,0	2,1	0,93	1,21	152,45	-2,1	162,2
2009	.	.	.	.	.	2,7	0,47	1,42	130,34	.	.
2008 IV	1,0	3,9	-4,4	-14,6	4,0	1,8	0,96	1,21	126,71	.	.
2009 I	-0,1	3,9	-8,6	-34,6	4,5	2,1	0,67	1,33	122,04	.	.
II	-1,0	2,5	-6,0	-27,9	5,2	2,6	0,53	1,41	132,59	.	.
III	-2,2	.	-4,7	-20,1	5,5	2,8	0,40	1,45	133,82	.	.
IV	.	.	.	.	.	3,3	0,31	1,42	132,69	.	.
2009 Ago	-2,2	.	.	-19,0	5,5	2,8	0,40	1,44	135,31	.	.
Sep	-2,2	.	.	-18,4	5,3	3,0	0,36	1,45	133,14	.	.
Oct	-2,5	.	.	-15,1	5,1	3,4	0,33	1,58	133,91	.	.
Nov	-1,9	.	.	-3,9	5,2	3,3	0,31	1,41	132,97	.	.
Dic	.	.	.	.	.	3,1	0,28	1,42	131,21	.	.

### C37 Producto interior bruto a precios constantes

(tasas de variación interanual; datos trimestrales)

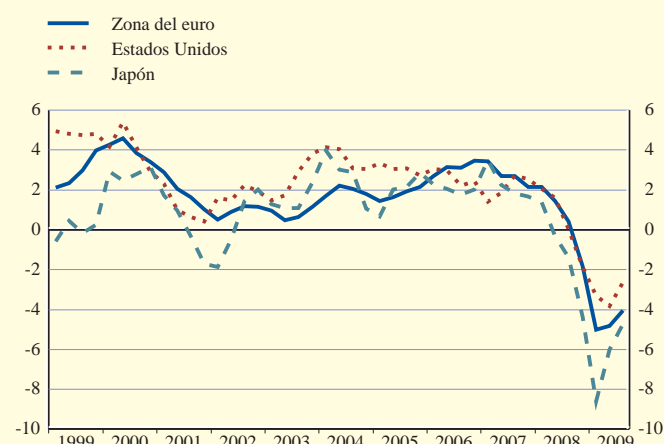

### C38 Índices de precios de consumo

(tasas de variación interanual; datos mensuales)

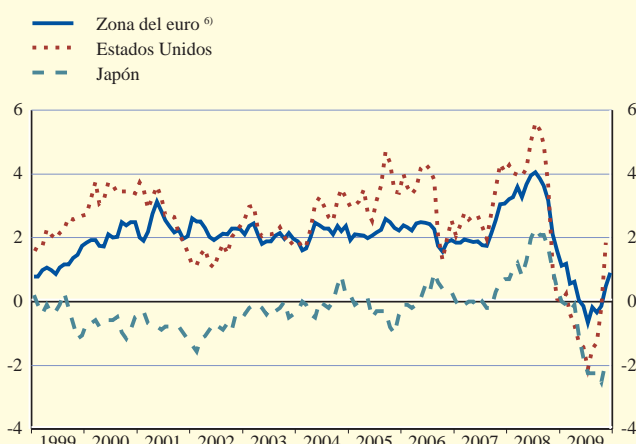

Fuentes: Datos nacionales [columnas 1, 2 (Estados Unidos), 3, 4, 5 (Estados Unidos), 6, 9 y 10]; OCDE [columna 2 (Japón)]; Eurostat [columna 5 (Japón)]; datos de la zona del euro en el gráfico]; Reuters (columnas 7 y 8) y cálculos del BCE (columna 11).

1) Los datos de Estados Unidos están desestacionalizados.

2) Medias del período; M2 para Estados Unidos y M2+certificados de depósito para Japón.

3) En porcentaje. Para más información sobre los tipos de depósitos interbancarios a tres meses, véase la sección 4.6.

4) Para más información, véase sección 8.2.

5) Deuda bruta consolidada del sector Administraciones Públicas (fin de período).

6) Los datos corresponden a la composición por países de la zona del euro en sus distintas etapas. Para más información, véanse las Notas Generales.



## LISTA DE GRÁFICOS

C1	Agregados monetarios	S12
C2	Contrapartidas	S12
C3	Componentes de los agregados monetarios	S13
C4	Componentes de los pasivos financieros a más largo plazo	S13
C5	Préstamos a otros intermediarios financieros y sociedades no financieras	S14
C6	Préstamos a hogares	S14
C7	Préstamos a las AAPP	S16
C8	Préstamos a no residentes en la zona del euro	S16
C9	Depósitos totales por sector (intermediarios financieros)	S17
C10	Depósitos totales y depósitos incluidos en M3 por sector (intermediarios financieros)	S17
C11	Depósitos totales por sector (sociedades no financieras y hogares)	S18
C12	Depósitos totales y depósitos incluidos en M3 por sector (sociedades no financieras y hogares)	S18
C13	Depósitos de las AAPP y de no residentes en la zona del euro	S19
C14	Detalle de los valores en poder de las IFM	S20
C15	Saldo vivo total y emisiones brutas de valores distintos de acciones por residentes en la zona del euro	S35
C16	Emisiones netas de valores distintos de acciones desestacionalizadas y sin desestacionalizar	S37
C17	Tasas de crecimiento interanual de los valores distintos de acciones a largo plazo por sector emisor en todas las monedas	S38
C18	Tasas de crecimiento interanual de los valores distintos de acciones a corto plazo por sector emisor en todas las monedas	S39
C19	Tasas de crecimiento interanual de las acciones cotizadas emitidas por residentes en la zona del euro	S40
C20	Emisiones brutas de acciones cotizadas por sector emisor	S41
C21	Nuevos depósitos a plazo	S43
C22	Nuevos préstamos sin fijación de tipo y hasta un año de fijación inicial del tipo	S43
C23	Tipos de interés del mercado monetario de la zona del euro	S44
C24	Tipos a tres meses del mercado monetario	S44
C25	Curvas de tipos al contado de la zona del euro	S45
C26	Tipos al contado y diferenciales de la zona del euro	S45
C27	Dow Jones EURO STOXX amplio, Standard & Poor's 500 y Nikkei 225	S46
C28	Déficit, necesidad de financiación y variaciones de la deuda	S59
C29	Deuda según los criterios Maastricht	S59
C30	Cuenta corriente	S60
C31	Bienes	S61
C32	Servicios	S61
C33	Inversiones netas directas y de cartera	S64
C34	Balanza de pagos: Principales rúbricas que reflejan la evolución de las operaciones exteriores netas de las IFM	S69
C35	Tipos de cambio efectivos	S72
C36	Tipos de cambio bilaterales	S72
C37	Producto interior bruto a precios constantes	S75
C38	Índices de precios de consumo	S75



## NOTAS TÉCNICAS

### PANORÁMICA GENERAL DE LA ZONA DEL EURO

#### CÁLCULO DE LAS TASAS DE CRECIMIENTO DE LA EVOLUCIÓN MONETARIA

La tasa media de crecimiento del trimestre que finaliza en el mes  $t$  se calcula como:

$$a) \left( \frac{0,5I_t + \sum_{i=1}^2 I_{t-i} + 0,5I_{t-3}}{0,5I_{t-12} + \sum_{i=1}^2 I_{t-i-12} + 0,5I_{t-15}} - 1 \right) \times 100$$

donde  $I_t$  es el índice de saldos ajustados del mes  $t$  (véase también más abajo). Del mismo modo, la tasa media de crecimiento del año que finaliza en el mes  $t$  se calcula como:

$$b) \left( \frac{0,5I_t + \sum_{i=1}^{11} I_{t-i} + 0,5I_{t-12}}{0,5I_{t-12} + \sum_{i=1}^{11} I_{t-i-12} + 0,5I_{t-24}} - 1 \right) \times 100$$

### SECCIONES 2.1 A 2.6

#### CÁLCULO DE LAS OPERACIONES

Las operaciones mensuales se calculan a partir de las diferencias mensuales de los saldos ajustados por reclasificaciones, revalorizaciones, variaciones del tipo de cambio y otros cambios que no se deriven de operaciones.

Si  $L_t$  representa el saldo vivo a fin del mes  $t$ ;  $C_t^M$ , el ajuste por reclasificaciones en el mes  $t$ ;  $E_t^M$ , el ajuste por variaciones del tipo de cambio, y  $V_t^M$ , otros ajustes por revalorizaciones, las operaciones  $F_t^M$  del mes  $t$  se definen como:

$$c) F_t^M = (L_t - L_{t-1}) - C_t^M - E_t^M - V_t^M$$

Del mismo modo, las operaciones trimestrales  $F_t^Q$  del trimestre que finaliza en el mes  $t$  se definen como:

$$d) F_t^Q = (L_t - L_{t-3}) - C_t^Q - E_t^Q - V_t^Q$$

donde  $L_{t-3}$  es el saldo vivo a fin del mes  $t-3$  (el final del trimestre anterior) y, por ejemplo,  $C_t^Q$  es el ajuste por reclasificaciones en el trimestre que termina en el mes  $t$ .

En el caso de las series trimestrales para las que ahora se dispone de datos mensuales (véase más abajo), las operaciones trimestrales pueden calcularse como la suma de las operaciones mensuales de los tres meses del trimestre.

#### CÁLCULO DE LAS TASAS DE CRECIMIENTO DE LAS SERIES MENSUALES

Las tasas de crecimiento se pueden calcular a partir de las operaciones o del índice de saldos ajustados. Si  $F_t^M$  y  $L_t$  se definen como se ha indicado más arriba, el índice  $I_t$  de saldos ajustados del mes  $t$  queda definido como:

$$e) I_t = I_{t-1} \times \left( 1 + \frac{F_t^M}{L_{t-1}} \right)$$

La base del índice (de las series sin desestacionar) es en este momento igual a 100 en diciembre de 2006. Las series temporales del índice de saldos ajustados están disponibles en el apartado «Monetary and financial statistics», de la sección «Statistics», de la dirección del BCE en Internet ([www.ecb.europa.eu](http://www.ecb.europa.eu)).

La tasa de crecimiento interanual  $a_t$  del mes  $t$  —es decir, la variación en los 12 meses que finalizan en el mes  $t$ — se puede calcular utilizando cualquiera de las dos fórmulas siguientes:

$$f) a_t = \left[ \prod_{i=0}^{11} \left( 1 + \frac{F_{t-i}^M}{L_{t-i-1}} \right) - 1 \right] \times 100$$

$$g) a_t = \left( \frac{I_t}{I_{t-12}} - 1 \right) \times 100$$

Salvo indicación en contrario, las tasas de crecimiento interanual corresponden al final del período indicado. Por ejemplo, la tasa de variación interanual para el año 2002 se calcula en la fórmula g) dividiendo el índice de diciembre de 2002 por el índice de diciembre de 2001.

Las tasas de crecimiento interanual pueden obtenerse adaptando la fórmula g). Por ejemplo, la tasa de crecimiento intermensual  $a_t^M$  se puede calcular como:

$$h) a_t^M = \left( \frac{I_t}{I_{t-1}} - 1 \right) \times 100$$

Por último, la media móvil de tres meses centrada de la tasa de crecimiento interanual de M3 se calcula como  $(a_{t+1} + a_t + a_{t-1})/3$ , donde  $a_t$  se define igual que en las fórmulas f) o g).

### CÁLCULO DE LAS TASAS DE CRECIMIENTO DE LAS SERIES TRIMESTRALES

Si  $F_t^Q$  y  $L_{t-3}$  se definen como se ha indicado más arriba, el índice  $I_t$  de saldos ajustados del trimestre que finaliza en el mes  $t$  queda definido como:

$$i) I_t = I_{t-3} \times \left( 1 + \frac{F_t^Q}{L_{t-3}} \right)$$

La tasa de crecimiento interanual de los cuatro trimestres que terminan en el mes  $t$ , es decir,  $a_t$ , se puede calcular utilizando la fórmula g).

### DESESTACIONALIZACIÓN DE LAS ESTADÍSTICAS MONETARIAS DE LA ZONA DEL EURO<sup>1</sup>

El procedimiento se basa en una descomposición multiplicativa efectuada mediante X-12-ARIMA<sup>2</sup>. La desestacionalización puede incluir ajustes por día de la semana y, en el caso de algunas series, se lleva a cabo, indirectamente, mediante una combinación lineal de los componentes. Este es el caso de M3, que se

obtiene agregando las series desestacionalizadas de M1, M2 menos M1, y M3 menos M2.

Los procedimientos de desestacionalización se aplican, en primer lugar, al índice de saldos ajustados<sup>3</sup>. Las estimaciones de los factores estacionales resultantes se aplican, luego, a los saldos y a los ajustes que se deriven de las reclasificaciones y las revalorizaciones, que, a su vez, producen operaciones desestacionalizadas. Los factores estacionales (y de días laborables) se revisan con periodicidad anual o según proceda.

### SECCIONES 3.1 A 3.5

#### IDENTIDAD DE EMPLEOS Y RECURSOS

En la sección 3.1, los datos se ajustan a una identidad contable básica. En el caso de las operaciones no financieras, el total de los empleos es igual al total de los recursos en cada una de las categorías. Esta identidad contable también se refleja en la cuenta financiera, es decir, para cada categoría de instrumento financiero, el total de las operaciones de activos financieros es igual al total de las operaciones de pasivos. En la cuenta de otras variaciones de activos y en los balances financieros, el total de activos financieros es igual al total de pasivos en cada categoría de instrumento financiero, salvo en el caso del oro monetario y los derechos especiales de giro, que, por definición, no constituyen un pasivo de ningún sector.

#### CÁLCULO DE LOS SALDOS CONTABLES

Los saldos contables al final de cada cuenta de las secciones 3.1 y 3.2 se calculan de la manera siguiente:

- 1 Para más detalles, véanse «Seasonal adjustment of monetary aggregates and HIPC for the euro area», BCE (agosto de 2000), y la dirección del BCE en Internet ([www.ecb.europa.eu](http://www.ecb.europa.eu)), sección «Statistics», apartado «Monetary and financial statistics».
- 2 Para más detalles, véanse D. Findley, B. Monsell, W. Bell, M. Otto y B. C. Chen (1998), «New Capabilities and Methods of the X-12-ARIMA Seasonal Adjustment Program», *Journal of Business and Economic Statistics*, 16, 2, pp. 127-152, o «X-12-ARIMA Reference Manual», Time Series Staff, Bureau of the Census, Washington, D. C. A efectos internos, también se utiliza el procedimiento, basado en modelos, de TRAMO-SEATS. Para más información sobre TRAMO-SEATS, véase V. Gómez y A. Maravall (1996), «Programs TRAMO and SEATS: Instructions for the user», Documento de Trabajo n.º 9628, Banco de España, Madrid.
- 3 De lo que resulta que, para las series desestacionalizadas, el nivel del índice del período base, es decir, diciembre de 2001, difiere, en general, de 100, como reflejo de la estacionalidad del mes.

El saldo comercial es la diferencia entre las importaciones y las exportaciones de la zona del euro frente al resto del mundo. El excedente neto de explotación y la renta mixta sólo se definen para los sectores residentes y se calculan por diferencia entre el valor añadido bruto (producto interior bruto a precios de mercado de la zona del euro) y la suma de las siguientes partidas: remuneración de los asalariados (empleos), otros impuestos menos subvenciones sobre la producción (empleos) y consumo de capital fijo (empleos).

La renta nacional neta sólo se define para los sectores residentes y se calcula como la suma del excedente neto de explotación y la renta mixta, más la remuneración de los asalariados (recursos), más los impuestos menos las subvenciones sobre la producción (recursos), más las rentas netas de la propiedad (recursos menos empleos).

La renta neta disponible también se define sólo para los sectores residentes y es igual a la renta nacional neta más los impuestos corrientes netos sobre la renta y el patrimonio (recursos menos empleos), más las cotizaciones sociales netas (recursos menos empleos), más las prestaciones sociales netas distintas de transferencias sociales en especie (recursos menos empleos), más otras transferencias corrientes netas (recursos menos empleos).

El ahorro neto se define para los sectores residentes y se calcula como la suma de la renta neta disponible, más el ajuste por la variación de la participación neta de los hogares en las reservas de los fondos de pensiones (recursos menos empleos), menos el gasto en consumo final (empleos). Para el resto del mundo, la cuenta de operaciones corrientes con el exterior se calcula sumando a la balanza comercial todas las rentas netas (recursos menos empleos).

La capacidad/necesidad de financiación se calcula a partir de la cuenta de capital como la diferencia entre la suma del ahorro neto y las transferencias netas de capital (recursos menos empleos), menos la formación bruta de capital (empleos) y las adquisiciones menos cesiones de activos no financieros no producidos (empleos), más el con-

sumo de capital fijo (recursos). También puede calcularse en la cuenta financiera por la diferencia entre el total de operaciones en activos financieros y el total de operaciones en pasivos [lo que se conoce también como variaciones del patrimonio (riqueza) financiero neto derivadas de operaciones]. En los sectores hogares y sociedades no financieras existe una discrepancia estadística entre los saldos contables, que se calculan a partir de la cuenta de capital y de la cuenta financiera.

Las variaciones del patrimonio (riqueza) neto se calculan sumando a las variaciones del patrimonio (riqueza) neto atribuibles al ahorro y a las transferencias de capital las otras variaciones producidas en el patrimonio (riqueza) financiero neto. Actualmente excluyen las otras variaciones de los activos no financieros, debido a que no se dispone de datos.

El patrimonio (riqueza) financiero neto se calcula por la diferencia entre el total de activos financieros y el total de pasivos, mientras que las variaciones de dicho patrimonio son iguales a la suma de las variaciones del patrimonio (riqueza) financiero neto atribuibles a operaciones (capacidad/necesidad de financiación obtenida a partir de la cuenta financiera) y de las otras variaciones del patrimonio (riqueza) financiero neto.

Por último, las variaciones del patrimonio (riqueza) financiero neto derivadas de operaciones se calculan por la diferencia entre el total de operaciones de activos financieros y el total de operaciones de pasivos, mientras que las otras variaciones del patrimonio (riqueza) financiero neto se calculan por la diferencia entre el total de las otras variaciones de activos financieros y el total de las otras variaciones de pasivos.

#### SECCIONES 4.3 Y 4.4

#### CÁLCULO DE LAS TASAS DE CRECIMIENTO DE LOS VALORES DISTINTOS DE ACCIONES Y LAS ACCIONES COTIZADAS

Las tasas de crecimiento se calculan a partir de las operaciones financieras y, por lo tanto, exclu-

yen las reclasificaciones, las revalorizaciones, las variaciones del tipo de cambio y otros cambios que no se deriven de operaciones. Se pueden calcular a partir de los flujos o del índice de saldos nominales. Si  $N_t^M$  representa el flujo (emisiones netas) en el mes  $t$  y  $L_t$  el saldo vivo a fin del mes  $t$ , el índice  $I_t$  de los saldos nominales en el mes  $t$  queda definido como:

$$j) \quad I_t = I_{t-1} \times \left( 1 + \frac{N_t}{L_{t-1}} \right)$$

Como base, se fija el índice igual a 100 en diciembre de 2001. La tasa de crecimiento  $a_t$  del mes  $t$  correspondiente a la variación de los 12 meses que terminan en el mes  $t$  se puede calcular utilizando cualquiera de las dos fórmulas siguientes:

$$k) \quad a_t = \left[ \prod_{i=0}^{11} \left( 1 + \frac{N_{t-i}^M}{L_{t-1-i}} \right) - 1 \right] \times 100$$

$$l) \quad a_t = \left( \frac{I_t}{I_{t-12}} - 1 \right) \times 100$$

El método para calcular las tasas de crecimiento de los valores distintos de acciones es el mismo que se emplea para los agregados monetarios. La única diferencia estriba en que aquí se usa una «N» en lugar de una «F», con el fin de mostrar que el método utilizado para obtener las «emisiones netas» de las estadísticas de emisiones de valores es distinto del utilizado para calcular las «operaciones» equivalentes de los agregados monetarios.

La tasa media de crecimiento del trimestre que finaliza en el mes  $t$  se calcula como:

$$m) \quad \left( \frac{0,5I_t + \sum_{i=1}^2 I_{t-i} + 0,5I_{t-3}}{0,5I_{t-12} + \sum_{i=1}^2 I_{t-i-12} + 0,5I_{t-15}} - 1 \right) \times 100$$

donde  $I_t$  es el índice de saldos nominales del mes  $t$ . Del mismo modo, la tasa media de crecimiento del año que finaliza en el mes  $t$  se calcula como:

$$n) \quad \left( \frac{0,5I_t + \sum_{i=1}^{11} I_{t-i} + 0,5I_{t-12}}{0,5I_{t-12} + \sum_{i=1}^{11} I_{t-i-12} + 0,5I_{t-24}} - 1 \right) \times 100$$

La fórmula de cálculo que se emplea en la sección 4.3 también se usa en la sección 4.4, y se basa, igualmente, en la utilizada en el caso de los agregados monetarios. La sección 4.4 se basa en valores de mercado y los cálculos se basan en operaciones financieras que excluyen las reclasificaciones, las revalorizaciones y otros cambios que no se deriven de operaciones. Las variaciones del tipo de cambio no se incluyen, pues todas las acciones cotizadas cubiertas están denominadas en euros.

#### DESESTACIONALIZACIÓN DE LAS ESTADÍSTICAS DE EMISIONES DE VALORES<sup>4</sup>

El procedimiento se basa en la descomposición multiplicativa efectuada mediante X-12 ARIMA. La desestacionalización del total de valores emitidos se realiza indirectamente mediante la combinación lineal del detalle por sector y por plazo a la emisión.

Los procedimientos de desestacionalización se aplican al índice de saldos nominales. Las estimaciones resultantes de los factores estacionales se aplican a continuación a los saldos vivos, de donde se obtienen las emisiones netas desestacionalizadas. Los factores estacionales se revisan a intervalos anuales o según proceda.

Al igual que en las fórmulas k) y l), la tasa de crecimiento  $a_t$  del mes  $t$  correspondiente a la variación en los seis meses que terminan en el mes  $t$  se puede calcular utilizando cualquiera de las dos fórmulas siguientes:

4 Para más detalles, véanse «Seasonal adjustment of monetary aggregates and HIPC for the euro area», BCE (agosto de 2000), y la dirección del BCE en Internet ([www.ecb.europa.eu](http://www.ecb.europa.eu)), sección «Statistics», apartado «Monetary and financial statistics».

$$o) \quad a_t = \left[ \prod_{i=0}^5 \left( 1 + \frac{N_{t-i}^M}{L_{t-i}} \right) - 1 \right] \times 100$$

$$p) \quad a_t = \left( \frac{I_t}{I_{t-6}} - 1 \right) \times 100$$

#### CUADRO 1 DE LA SECCIÓN 5.1

##### DESESTACIONALIZACIÓN DEL IAPC<sup>4</sup>

El procedimiento se basa en la descomposición multiplicativa efectuada mediante X-12-ARIMA (véase nota 2 de la página S78). La desestacionalización del IAPC general de la zona del euro se realiza indirectamente agregando las series desestacionalizadas de la zona correspondientes a los alimentos elaborados, los alimentos no elaborados y los bienes industriales, excluidos los servicios y la energía. Se añade la energía sin ajustar, dado que no existe evidencia estadística de su carácter estacional. Los factores estacionales se revisan con periodicidad anual o según proceda.

#### CUADRO 2 DE LA SECCIÓN 7.1

##### DESESTACIONALIZACIÓN DE LA BALANZA POR CUENTA CORRIENTE DE LA BALANZA DE PAGOS

El procedimiento se basa en la descomposición multiplicativa efectuada mediante X-12-ARIMA

(véase nota 2 de la página S78). En los datos originales de la balanza de bienes, servicios y rentas se realiza un ajuste previo para tener en cuenta los efectos de días laborables. El ajuste por días laborables en la balanza de bienes y servicios está corregido por días festivos nacionales. La desestacionalización de los datos de ambas balanzas se lleva a cabo utilizando series ajustadas previamente. La desestacionalización del total de la balanza por cuenta corriente se realiza agregando las series desestacionalizadas de la zona del euro para las balanzas de bienes, servicios, rentas y transferencias. Los factores estacionales (y de calendario) se revisan con periodicidad semestral o cuando proceda.

#### SECCIÓN 7.3

##### CÁLCULO DE LAS TASAS DE CRECIMIENTO DE LAS SERIES TRIMESTRALES Y ANUALES

La tasa de crecimiento interanual para el trimestre  $t$  se calcula a partir de las transacciones ( $F_t$ ) y las posiciones trimestrales ( $L_t$ ) de la siguiente manera:

$$q) \quad a_t = \left[ \prod_{i=t-3}^t \left( 1 + \frac{F_i}{L_{i-1}} \right) - 1 \right] \times 100$$

La tasa de crecimiento de las series anuales es igual a la del último trimestre del año.





## NOTAS GENERALES

Las estadísticas para la zona del euro en su conjunto se incluyen en la sección «Estadísticas de la zona del euro», del Boletín Mensual. En la sección «Statistics», que figura en la dirección del BCE en Internet ([www.ecb.europa.eu](http://www.ecb.europa.eu)), pueden consultarse series de datos más largas, así como notas explicativas. Se puede acceder fácilmente a los datos a través del «Statistical Data Warehouse» (<http://sdw.ecb.europa.eu>), del BCE, que permite realizar búsquedas y descargas de datos. Entre los servicios disponibles en el apartado «Data services», se encuentran la posibilidad de suscribirse a distintas bases de datos y un repositorio de ficheros comprimidos en formato CSV (*comma separated values*). Puede solicitarse más información a través de [statistics@ecb.europa.eu](mailto:statistics@ecb.europa.eu).

Como norma general, la fecha de cierre de las estadísticas incluidas en el Boletín Mensual es el día anterior a la primera reunión mantenida en el mes por el Consejo de Gobierno del BCE. Para esta edición, la fecha de cierre ha sido el 13 de enero de 2010.

Salvo indicación en contrario, todas las series de datos con observaciones para el año 2009 se refieren al Euro-16 (la zona del euro que incluye Eslovaquia) para la serie temporal completa. En cuanto a los tipos de interés, las estadísticas monetarias y el IAPC (y, por motivos de coherencia, los componentes y las contrapartidas de M3 y los componentes del IAPC), las series estadísticas corresponden a la composición por países de la zona del euro en sus distintas etapas, lo que, cuando procede, se indica en los cuadros mediante una nota a pie de página. En tales casos, cuando se dispone de datos brutos, las variaciones absolutas y porcentuales para el año respectivo de incorporación a la zona del euro de Grecia (2001), Eslovenia (2007), Chipre (2008), Malta (2008) y Eslovaquia (2009), calculadas tomando como base el año anterior al año de incorporación, utilizan una serie que tiene en cuenta el impacto de la incorporación de estos países a la zona. Los datos históricos que hacen referencia a la zona del euro antes de la integración de Eslovaquia pueden consultarse en la dirección del BCE en Internet (<http://www.ecb.europa.eu/stats/services/downloads/html/index.en.html>).

Las series estadísticas que corresponden a la composición por países de la zona del euro en sus distintas etapas se basan en la composición geográfica de la zona del euro en el momento al que se refieren las estadísticas. Así, los datos anteriores a 2001 se refieren al Euro-11, es decir, los siguientes once Estados miembros de la UE: Bélgica, Alemania, Irlanda, España, Francia, Italia, Luxemburgo, Países Bajos, Austria, Portugal y Finlandia. Los datos correspondientes al período comprendido entre 2001 y 2006 se refieren al Euro-12, es decir, los once anteriores más Grecia. Los datos de 2007 se refieren al Euro-13, es decir, el Euro-12 más Eslovenia. Los datos de 2008 se refieren al Euro-15, es decir, el Euro-13 más Chipre y Malta, y, a partir de 2009, los datos se refieren al Euro-16, es decir, el Euro-15 más Eslovaquia.

Dado que la composición de la Unidad de Cuenta Europea (ECU) no coincide con las antiguas monedas de los países que han adoptado la moneda única, los importes anteriores a 1999, expresados originalmente en las monedas nacionales participantes y convertidos a ECU al tipo de cambio correspondiente, resultan afectados por los movimientos de los tipos de cambio de las monedas de los Estados miembros de la UE que no han adoptado el euro. Para evitar este efecto en las estadísticas monetarias, los datos anteriores a 1999<sup>1</sup> se expresan en unidades de monedas nacionales convertidas al tipo de cambio irrevocable del euro que se estableció el 31 de diciembre de 1998. Salvo indicación en contrario, las estadísticas de precios y costes anteriores a 1999 se basan en datos expresados en monedas nacionales.

Cuando ha sido necesario, se han utilizado métodos de agregación y consolidación (incluida la consolidación entre países).

Los últimos datos a menudo son provisionales y pueden ser objeto de revisión. Cabe la posibilidad de que se produzcan discrepancias entre los totales y sus componentes debido al redondeo.

<sup>1</sup> Las estadísticas monetarias de las secciones 2.1 a 2.8 para los períodos anteriores a enero de 1999 pueden consultarse en la dirección del BCE en Internet (<http://www.ecb.europa.eu/stats/services/downloads/html/index.en.html>) y en la SDW (<http://sdw.ecb.europa.eu/browse.do?node=2018811>).

El grupo de «Otros Estados miembros de la UE» comprende Bulgaria, la República Checa, Dinamarca, Estonia, Letonia, Lituania, Hungría, Polonia, Rumanía, Suecia y Reino Unido.

En la mayoría de las ocasiones, la terminología utilizada en los cuadros sigue estándares internacionales, como los del Sistema Europeo de Cuentas 1995 y los del Manual de Balanza de Pagos del FMI. Las operaciones se refieren a intercambios voluntarios (medidos directamente u obtenidos a partir de otros datos), mientras que los flujos también incluyen los cambios en los saldos vivos debidos a variaciones de precios, de tipo de cambio, saneamientos y otros cambios.

En los cuadros, «hasta (x) años» quiere decir «inferior o igual a (x) años».

## PANORÁMICA GENERAL

La evolución de los principales indicadores de la zona del euro se resume en un cuadro general.

## ESTADÍSTICAS DE POLÍTICA MONETARIA

En la sección 1.4 se recogen estadísticas de reservas mínimas y factores de liquidez. Los períodos de mantenimiento de reservas comienzan todos los meses el día en que se liquida la operación principal de financiación (OPF) posterior a la reunión del Consejo de Gobierno en la que esté previsto efectuar la valoración de la orientación de la política monetaria y terminan el día anterior a la fecha de liquidación correspondiente del mes siguiente. Los datos anuales y trimestrales se refieren a las medias del último período de mantenimiento del año/trimestre.

En el cuadro 1 de la sección 1.4 figuran los componentes de la base de reservas de las entidades de crédito sujetas a reservas mínimas. Los pasivos frente a otras entidades de crédito sujetas al sistema de reservas mínimas del SEBC, el BCE y los bancos centrales nacionales participantes quedan excluidos de la base de reservas. Cuando una entidad de crédito no pueda justificar el importe de las emisiones de valo-

res distintos de acciones hasta dos años mantenidos por las instituciones mencionadas, puede deducirse un determinado porcentaje de estos pasivos de su base de reservas. El porcentaje utilizado para calcular la base de reservas fue del 10% hasta noviembre de 1999 y del 30% a partir de esa fecha.

El cuadro 2 de la sección 1.4 contiene los datos medios de los períodos de mantenimiento completos. En primer lugar, el importe de las reservas obligatorias de cada entidad de crédito concreta se calcula aplicando los coeficientes de reservas para las categorías de pasivos correspondientes a los pasivos computables, utilizando los datos del balance a fin de cada mes. Posteriormente, cada entidad de crédito deduce de esta cifra una franquicia de 100.000 euros. Las reservas mínimas resultantes se agregan a nivel de la zona del euro (columna 1). Los saldos en cuenta corriente (columna 2) son los saldos diarios medios agregados de las entidades de crédito, incluidas aquellas que cumplen las reservas mínimas. El exceso de reservas (columna 3) corresponde a los saldos medios en cuentas corrientes por encima de las reservas obligatorias durante el período de mantenimiento. Los incumplimientos (columna 4) son los saldos medios en cuentas corrientes por debajo de las reservas obligatorias durante el período de mantenimiento, calculados sobre la base de aquellas entidades de crédito que no han cumplido con las exigencias de reservas. El tipo de interés de las reservas mínimas (columna 5) es igual a la media, durante el período de mantenimiento, del tipo aplicado por el BCE (ponderado según el número de días naturales) a las OPF del Eurosistema (véase sección 1.3).

El cuadro 3 de la sección 1.4 muestra la liquidez del sistema bancario, que se define como los saldos, en euros, en cuentas corrientes de las entidades de crédito de la zona del euro con el Eurosistema. Todos los importes se obtienen a partir del estado financiero consolidado del Eurosistema. Las otras operaciones de absorción de liquidez (columna 7) excluyen la emisión de certificados de deuda iniciada por los BCN en la segunda fase de la UEM. El saldo de otros factores (columna 10) representa las partidas restantes en cifras netas del estado financiero consolidado del Eurosistema. Las cuentas

corrientes de entidades de crédito (columna 11) equivalen a la diferencia entre la suma de los factores de inyección de liquidez (columnas 1 a 5) y la suma de los factores de absorción de liquidez (columnas 6 a 10). La base monetaria (columna 12) se calcula como la suma de la facilidad de depósito (columna 6), los billetes en circulación (columna 8) y los saldos en cuentas corrientes de las entidades de crédito (columna 11).

## DINERO, SISTEMA BANCARIO Y FONDOS DE INVERSIÓN

En la sección 2.1 se presenta el balance agregado del sector de las instituciones financieras monetarias, es decir, la suma de los balances armonizados de todas las IFM residentes en la zona del euro. Las IFM comprenden bancos centrales, entidades de crédito definidas según el derecho comunitario, fondos del mercado monetario y otras entidades cuyo negocio es recibir depósitos y/o sustitutos próximos de los depósitos de entidades distintas de IFM y, por cuenta propia (al menos, en términos económicos), otorgar créditos y/o realizar inversiones en valores. En la página del BCE en Internet se publica una lista completa de las IFM.

La sección 2.2 recoge el balance consolidado del sector IFM, obtenido de la compensación de las posiciones del balance agregado de las IFM de la zona del euro. Debido a ligeras diferencias en las prácticas de registro, la suma de posiciones de las distintas IFM no es necesariamente cero; el saldo aparece en la columna 10 de los pasivos de la sección 2.2. En la sección 2.3 figuran los agregados monetarios de la zona del euro y sus contrapartidas, que se obtienen del balance consolidado de las IFM y que incluyen posiciones de no IFM residentes en la zona del euro mantenidas en IFM residentes en la zona y también algunos activos/pasivos monetarios de la Administración Central. Las series estadísticas relativas a los agregados monetarios y a las contrapartidas están ajustadas de efectos estacionales y de días laborables. En la partida pasivos frente a no residentes de las secciones 2.1 y 2.2 figuran las tenencias en poder de no residentes en la zona del euro de: (i) participaciones emitidas por

fondos del mercado monetario radicados en la zona del euro, y (ii) valores distintos de acciones hasta dos años emitidos por IFM de dicha zona. Sin embargo, en la sección 2.3 los agregados monetarios excluyen estas tenencias, que contribuyen a la rúbrica «activos netos frente a no residentes».

La sección 2.4 ofrece un análisis por sector, finalidad y plazo a la emisión de los préstamos concedidos por las IFM distintas del Eurosistema residentes en la zona del euro (es decir, el sistema bancario). En la sección 2.5 se presenta un análisis por sectores e instrumentos de los depósitos mantenidos en el sistema bancario de la zona del euro. En la sección 2.6 figuran los valores mantenidos por el sistema bancario de la zona del euro por tipo de emisor.

Las secciones 2.2 a 2.6 recogen los datos de operaciones que se obtienen a partir de las diferencias en los saldos ajustados por reclasificaciones, revalorizaciones, variaciones de tipo de cambio y otros cambios que no se deriven de operaciones. La sección 2.7 incluye algunas revalorizaciones utilizadas en la obtención de las operaciones. Las secciones 2.2 a 2.6 presentan también las tasas de crecimiento basadas en las operaciones, en términos de variaciones interanuales. En la sección 2.8 se muestra un detalle trimestral, por monedas, de algunas partidas del balance de las IFM.

En la tercera edición del manual «Monetary financial institutions and markets statistics sector manual – Guidance for the statistical classification of customers» (BCE, marzo de 2007) se detallan las definiciones de los sectores. En la publicación «Guidance Notes to Regulation ECB/2001/13 on MFI Balance Sheet Statistics» (BCE, noviembre de 2002) se explican las prácticas que se recomienda seguir a los BCN. A partir del 1 de enero de 1999, la información estadística se recopila y se elabora conforme al Reglamento BCE/1998/16, de 1 de diciembre de 1998, relativo al balance consolidado del sector de las instituciones financieras monetarias<sup>2</sup>, cuya última modificación es el Reglamento BCE/2003/10<sup>3</sup>.

2 DO L 356, de 30.12.1998, p. 7.

3 DO L 250, de 2.10.2003, p. 17.

De acuerdo con este Reglamento, la rúbrica del balance «instrumentos del mercado monetario» queda englobada en la rúbrica «valores distintos de acciones», tanto en el activo como en el pasivo del balance de las IFM.

En la sección 2.9 figuran los saldos vivos y las operaciones registradas en el balance de los fondos de inversión de la zona del euro (distintos de los fondos del mercado monetario, que se incluyen en las estadísticas del balance de las IFM). Un fondo de inversión es una institución de inversión colectiva que invierte el capital obtenido del público en activos financieros o no financieros. En la dirección del BCE en Internet se publica una lista completa de los fondos de inversión de la zona del euro. El balance es agregado, de tal modo que los activos de los fondos de inversión incluyen sus participaciones en otros fondos de inversión. Las participaciones de los fondos de inversión también se detallan según la política de inversión [es decir, en fondos de renta fija, fondos de renta variable, fondos mixtos, fondos inmobiliarios; fondos de inversión libre (*hedge fund*) y otros fondos] y según el tipo de fondo [es decir, fondos de inversión de capital variable (*open-end fund*) y de capital fijo (*close-end fund*)]. En la sección 2.10 se presenta más información sobre los principales tipos de activos mantenidos por los fondos de inversión de la zona del euro. En esta sección se incluye el detalle geográfico de los emisores de los valores mantenidos por los fondos de inversión, desagregados por sector económico cuando son residentes en la zona del euro.

En el *Manual on investment fund statistics* figura más información sobre estas estadísticas de fondos de inversión. Desde diciembre de 2008, se ha recopilado información estadística armonizada con arreglo al Reglamento BCE/2007/8 relativo a las estadísticas sobre activos y pasivos de fondos de inversión.

## CUENTAS DE LA ZONA DEL EURO

En la sección 3.1 se presentan datos relativos a las cuentas trimestrales integradas de la zona del euro,

que ofrecen información completa sobre la actividad económica de los hogares (incluidas las instituciones sin fines de lucro al servicio de los hogares), las sociedades no financieras, las instituciones financieras y las Administraciones Públicas, y sobre la interacción entre estos sectores y la zona del euro y el resto del mundo. Los datos no desestacionalizados sobre precios corrientes corresponden al último trimestre disponible, siguiendo una secuencia simplificada de cuentas, de conformidad con el marco metodológico del Sistema Europeo de Cuentas 1995.

Expresado en forma sucinta, la secuencia de cuentas (operaciones) comprende: (1) la cuenta de explotación, que indica cómo se materializan las actividades de producción en diversas categorías de renta; (2) la cuenta de asignación de la renta primaria, que registra los ingresos y gastos relacionados con diversas formas de renta de la propiedad (para el total de la economía, el saldo contable de la cuenta de renta primaria es la renta nacional); (3) la cuenta de distribución secundaria de la renta, que muestra cómo varía la renta nacional de un sector institucional como consecuencia de las transferencias corrientes; (4) la cuenta de utilización de la renta disponible, que permite observar cómo se distribuye la renta disponible entre consumo y ahorro; (5) la cuenta de capital, que muestra cómo se dedican el ahorro y las transferencias netas de capital a la adquisición de activos no financieros (el saldo contable de la cuenta de capital es la capacidad o necesidad neta de financiación), y (6) la cuenta financiera, que registra las adquisiciones netas de activos financieros y los pasivos netos contraídos. Como cada operación no financiera tiene su reflejo en una operación financiera, el saldo contable de la cuenta financiera también es igual, conceptualmente, a la capacidad o necesidad de financiación, calculada a partir de la cuenta de capital.

Además, se presentan los balances financieros correspondientes al inicio y al final del período, lo que permite observar la riqueza financiera de cada sector en un momento dado. Finalmente, se incluyen también otras variaciones de los activos financieros y de los pasivos (por ejemplo, las resultantes del impacto de las variaciones de los precios de los activos).

La cobertura por sectores de la cuenta financiera y de los balances financieros es más detallada en el caso de las instituciones financieras, pues presentan el detalle por IFM, otros intermediarios financieros (incluidos los auxiliares financieros) y empresas de seguros y fondos de pensiones.

En la sección 3.2 se presentan los flujos (operaciones) acumulados de cuatro trimestres de las llamadas «cuentas no financieras» de la zona del euro [es decir, cuentas (1) a (5) descritas anteriormente], siguiendo igualmente la secuencia simplificada de cuentas.

En la sección 3.3 se muestran los flujos (operaciones y otras variaciones) acumulados de cuatro trimestres de las cuentas de renta, gasto y acumulación de los hogares, así como los saldos vivos de los balances financieros conforme a una presentación más analítica de los datos. Las operaciones específicas de cada sector y los saldos contables se presentan de tal manera que se facilite una descripción más clara de las decisiones de los hogares en materia de financiación e inversión, respetando al mismo tiempo las identidades contables que se presentan en las secciones 3.1 y 3.2.

En la sección 3.4 se muestran los flujos (operaciones) acumulados de cuatro trimestres de las cuentas de renta y acumulación de las sociedades no financieras, así como los saldos vivos del balance financiero, conforme a una presentación más analítica de los datos.

En la sección 3.5 se presentan los flujos financieros (operaciones y otras variaciones) acumulados de cuatro trimestres y los saldos vivos de los balances financieros de las empresas de seguros y los fondos de pensiones.

## MERCADOS FINANCIEROS

Las series de estadísticas relativas a los mercados financieros de la zona del euro incluyen los Estados miembros que hayan adoptado el euro en la fecha a que hacen referencia (es decir, composición cambiante), salvo las de valores distintos de acciones (secciones 4.1 a 4.4), que se refieren al Euro-16 para toda la serie temporal (es decir, composición fija).

El BCE elabora las estadísticas sobre valores distintos de acciones y sobre acciones cotizadas (secciones 4.1 a 4.4) a partir de datos del SEBC y del BPI. En la sección 4.5 se presentan las estadísticas de tipos de interés aplicados por las IFM a los depósitos y a los préstamos denominados en euros recibidos y concedidos a los residentes en la zona del euro. El BCE elabora las estadísticas relativas a los tipos de interés del mercado monetario, al rendimiento de la deuda pública a largo plazo y a los índices bursátiles (secciones 4.6 a 4.8), a partir de la información distribuida a través de las pantallas de las diferentes agencias.

Las estadísticas sobre emisiones de valores incluyen (i) los valores distintos de acciones, excluidos los derivados financieros, y (ii) las acciones cotizadas. Los valores distintos de acciones se presentan en las secciones 4.1, 4.2 y 4.3, y las acciones cotizadas en la sección 4.4. Los valores distintos de acciones se clasifican en valores a corto plazo y valores a largo plazo. «A corto plazo» se refiere a valores con un plazo a la emisión menor o igual a un año (en casos excepcionales, menor o igual a dos años). Los valores con (i) un plazo a la emisión superior a un año, (ii) fechas de amortización opcionales, siendo la última superior a un año, o (iii) fecha indefinida de amortización, se clasifican como «a largo plazo». Las emisiones de valores distintos de acciones a largo plazo por residentes en la zona del euro se clasifican a su vez en emisiones a tipo de interés fijo y a tipo de interés variable. En las emisiones a tipo de interés fijo, el cupón no varía a lo largo de la vida de la emisión. Las emisiones a tipo de interés variable comprenden todas las emisiones en las que el cupón vuelve a fijarse periódicamente con referencia a un tipo de interés o índice independiente. Se calcula que la cobertura de los datos sobre emisiones de valores distintos de acciones se sitúa en torno al 95% del total emitido por residentes en la zona del euro. Los valores denominados en euros que figuran en las secciones 4.1, 4.2 y 4.3 también incluyen partidas expresadas en las denominaciones nacionales del euro.

En la sección 4.1 figuran los valores distintos de acciones, desagregados por plazo a la emisión, residencia del emisor y moneda. En esta sección se

presenta el detalle de los saldos vivos, las emisiones brutas y las emisiones netas de los valores distintos de acciones por (i) emisiones denominadas en euros y en todas las monedas; (ii) emisiones de residentes en la zona del euro y total de emisiones, y (iii) total de valores distintos de acciones y valores distintos de acciones a largo plazo. Las emisiones netas difieren de las variaciones del saldo en circulación debido a cambios de valoración, reclasificaciones y otros ajustes. En esta sección se presentan también estadísticas desestacionalizadas, que incluyen las tasas de crecimiento de seis meses anualizadas y desestacionalizadas para el total de valores distintos de acciones y para los valores distintos de acciones a largo plazo. Los datos desestacionalizados se obtienen a partir del índice de saldos nominales, del que se han eliminado los efectos estacionales. Véanse las Notas Técnicas, para más información.

En la sección 4.2 figura un detalle por sectores de los saldos vivos de las emisiones brutas y de las emisiones netas de los residentes en la zona del euro que es conforme con el SEC 95. El BCE está incluido en el Eurosistema.

Los saldos vivos totales del total de valores distintos de acciones y de valores distintos de acciones a largo plazo que figuran en la columna 1 del cuadro 1 de la sección 4.2 se corresponden con los datos de saldos del total de valores distintos de acciones y de valores distintos de acciones a largo plazo emitidos por los residentes en la zona del euro que se recogen en la columna 7 de la sección 4.1. Los saldos vivos del total de valores distintos de acciones y de valores distintos de acciones a largo plazo emitidos por las IFM que se presentan en la columna 2 del cuadro 1 de la sección 4.2 son prácticamente comparables con los datos de valores distintos de acciones y participaciones que aparecen en el pasivo del balance agregado de las IFM, columna 8 del cuadro 2 de la sección 2.1. Las emisiones netas totales del total de valores distintos de acciones que figuran en la columna 1 del cuadro 2 de la sección 4.2 se corresponden con los datos del total de emisiones netas realizadas por residentes en la zona del euro que se recogen en la columna 9 de la sec-

ción 4.1. La diferencia residual entre los valores distintos de acciones a largo plazo y el total de valores distintos de acciones a largo plazo emitidos a tipo de interés fijo y a tipo de interés variable que figuran en el cuadro 1 de la sección 4.2 se debe a los bonos de cupón cero y a los efectos de revalorización.

En la sección 4.3 se presentan las tasas de crecimiento, desestacionalizadas y sin desestacionalizar, de los valores distintos de acciones emitidos por residentes de la zona del euro (detallados por plazo a la emisión, tipo de instrumento, sector emisor y moneda), basadas en las operaciones financieras que se producen cuando una unidad institucional contrae o cancela pasivos. Por lo tanto, las tasas de crecimiento excluyen las reclasificaciones, las revalorizaciones, las variaciones del tipo de cambio y otros cambios que no se deriven de operaciones. Las tasas de crecimiento desestacionalizadas se han anualizado por motivos de presentación. Véanse las Notas Técnicas, para más información.

En las columnas 1, 4, 6 y 8 del cuadro 1 de la sección 4.4 se recogen los saldos vivos de las acciones cotizadas emitidas por los residentes en la zona del euro por sector emisor. Los datos mensuales de las acciones cotizadas emitidas por las sociedades no financieras se corresponden con las series trimestrales que aparecen en la sección 3.4 (balance financiero, acciones cotizadas).

En las columnas 3, 5, 7 y 9 del cuadro 1 de la sección 4.4 figuran las tasas de crecimiento interanual de las acciones cotizadas emitidas por residentes en la zona del euro (por sector emisor), basadas en las operaciones financieras que se producen cuando un emisor emite acciones o las amortiza por efectivo, excluidas las inversiones en acciones propias. El cálculo de las tasas de crecimiento interanual excluye las reclasificaciones, las revalorizaciones y otros cambios que no se deriven de operaciones.

En la sección 4.5 se presentan las estadísticas de todos los tipos de interés que las IFM residentes en la zona del euro aplican a los depósitos y a los

préstamos denominados en euros frente a hogares y sociedades no financieras residentes en la zona. Los tipos de interés aplicados por las IFM de la zona del euro para cada categoría se calculan como media ponderada (por volumen de operaciones correspondiente) de los tipos de interés aplicados en los países de la zona del euro.

Las estadísticas de tipos de interés de las IFM aparecen detalladas por tipo de operación, sector, instrumento y vencimiento, período de preaviso o período inicial de fijación de los tipos de interés. Estas estadísticas de tipos de interés sustituyeron a las diez series estadísticas provisionales relativas a los tipos de interés aplicados por las entidades de crédito de la zona del euro a su clientela, que se publicaban en el Boletín Mensual, desde enero de 1999.

La sección 4.6 presenta los tipos de interés del mercado monetario para la zona del euro, Estados Unidos y Japón. En el caso de la zona del euro se incluye una amplia gama de tipos de interés del mercado monetario, que abarca desde tipos de interés aplicados a los depósitos a la vista, hasta los aplicados a los depósitos a doce meses. Con anterioridad a enero de 1999, los tipos de interés sintéticos de la zona del euro se calculaban a partir de los tipos de interés nacionales ponderados por el PIB. Salvo en el caso del tipo de interés a un día antes de enero de 1999, los valores mensuales, trimestrales y anuales son medias del período. Los depósitos a la vista están representados por los tipos de oferta de los depósitos interbancarios a fin de período hasta diciembre de 1998 y, posteriormente, por medias del período del índice medio del tipo del euro a un día (EONIA). Desde enero de 1999, los tipos de interés aplicados a los depósitos a uno, tres, seis y doce meses en la zona del euro son tipos de interés de oferta en el mercado interbancario del euro (EURIBOR); hasta esa fecha eran los tipos de interés de oferta en el mercado interbancario de Londres (LIBOR). Para Estados Unidos y Japón, los tipos de interés aplicados a los depósitos a tres meses están representados por el LIBOR.

En la sección 4.7 se presentan los tipos de interés de fin de período estimados a partir de las curvas de ti-

pos nominales al contado basadas en la deuda pública denominada en euros, con calificación AAA, emitida por las Administraciones Centrales de la zona del euro. Las curvas se han estimado utilizando el modelo de Svensson<sup>4</sup>. Se incluyen también los diferenciales entre los tipos de los bonos con vencimiento a diez años y los de los bonos con vencimiento a tres meses y a dos años. En la dirección <http://www.ecb.europa.eu/stats/money/yc/html/index.en.html> pueden consultarse otras curvas de tipos (publicación diaria, incluidos gráficos y cuadros) y la información metodológica correspondiente. También pueden descargarse datos diarios.

En la sección 4.8 figuran los índices bursátiles de la zona del euro, Estados Unidos y Japón.

## PRECIOS, PRODUCTO, DEMANDA Y MERCADO DE TRABAJO

La mayoría de los datos descritos en esta sección son elaborados por la Comisión Europea (principalmente, Eurostat) y las autoridades estadísticas nacionales. Los resultados para la zona del euro se obtienen por agregación de los datos individuales de los países. En la medida de lo posible, los datos se han armonizado y son comparables. Las estadísticas relativas a los costes laborales por hora, al PIB y a los componentes de gasto, valor añadido por ramas de actividad, producción industrial, ventas del comercio al por menor y matriculaciones de automóviles están ajustadas de variaciones en el número de días laborables.

El Índice Armonizado de Precios de Consumo (IAPC) para la zona del euro (cuadro 1 de la sección 5.1), disponible a partir de 1995, se basa en los IAPC nacionales, que siguen la misma metodología en todos los países de la zona del euro. El detalle por componentes de bienes y servicios se obtiene de la Clasificación del Consumo Individual por Finalidad (COICOP/IAPC). El IAPC abarca el gasto monetario en consumo final de los

<sup>4</sup> Véase L. E. Svensson (1994), «Estimating and Interpreting Forward Interest Rates: Sweden 1992-1994», Discussion Paper n.º 1051, Centre for Economic Policy Research.

hogares en el territorio económico de la zona del euro. El cuadro incluye los datos desestacionalizados del IAPC y estimaciones experimentales de los precios administrados basadas en el IAPC, elaborados por el BCE.

Los datos relativos a los precios industriales (cuadro 2 de la sección 5.1), la producción industrial, los nuevos pedidos, la cifra de negocios y las ventas del comercio al por menor (sección 5.2) siguen el Reglamento (CE) n° 1165/98 del Consejo, de 19 de mayo de 1998, sobre las estadísticas coyunturales<sup>5</sup>. Desde enero de 2009, se ha aplicado en la elaboración de las estadísticas coyunturales la nomenclatura de actividades económicas revisada (NACE Revisión 2) incluida en el Reglamento (CE) n° 1893/2006, del Parlamento Europeo y del Consejo, de 20 de diciembre de 2006, por el que se establece la nomenclatura estadística de actividades económicas NACE Revisión 2, y por el que se modifican el Reglamento del Consejo (CEE) n° 3037/90 y determinados Reglamentos de la CE sobre aspectos estadísticos específicos<sup>6</sup>. El detalle por uso final de los productos en el caso de los precios industriales y de la producción industrial corresponde a la subdivisión armonizada de la industria, excluida la construcción (NACE Revisión 2, secciones B a E), en los grandes sectores industriales definidos en el Reglamento (CE) n° 656/2007 de la Comisión, de 14 de junio de 2007<sup>7</sup>. Los precios industriales reflejan los precios de venta en fábrica. Incluyen los impuestos indirectos, excepto el IVA y otros impuestos desgravables. La producción industrial refleja el valor añadido de las industrias de que se trate.

Los dos índices de precios de las materias primas no energéticas mostrados en el cuadro 3 de la sección 5.1 se elaboran incluyendo la misma cesta de materias primas, pero con dos sistemas de ponderación distintos: uno se basa en las respectivas importaciones de materias primas de la zona del euro (columnas 2 a 4), y el otro (columnas 5 a 7) se basa en la demanda interna estimada, o destino, de la zona del euro, tomando en consideración información sobre las importaciones, las exportaciones y la producción interna de cada materia prima (prescindiendo, por simplicidad, de las existencias, que

se supone que son relativamente estables a lo largo del período observado). El índice de precios de las materias primas ponderado por las importaciones es adecuado para analizar el entorno exterior, mientras que el índice ponderado por el destino es apropiado para el fin específico de analizar las presiones de los precios internacionales de las materias primas sobre la inflación de la zona del euro. Los índices de precios de las materias primas ponderados por el uso son datos experimentales. Para más información sobre la compilación de los índices de precios de las materias primas elaborados por el BCE, véase el recuadro 1 del Boletín Mensual de diciembre de 2008.

Los índices de costes laborales (cuadro 5 de la sección 5.1) miden las variaciones de los costes laborales por hora trabajada en la industria (incluida la construcción) y en los servicios de mercado. La metodología está establecida en el Reglamento (CE) n° 450/2003 del Parlamento Europeo y del Consejo, de 27 de febrero de 2003, sobre el índice de costes laborales<sup>8</sup>, y en el Reglamento de aplicación (CE) n° 1216/2003 de la Comisión, de 7 de julio de 2003<sup>9</sup>. Se dispone del detalle de los costes laborales por hora para la zona del euro por componentes (sueldos y salarios, cotizaciones sociales a cargo de los empleadores, más los impuestos abonados por el empleador, menos los subsidios recibidos por éste) y por ramas de actividad. El BCE calcula el indicador de salarios negociados (pro memoria del cuadro 3 de la sección 5.1) a partir de datos nacionales no armonizados.

Los componentes de los costes laborales unitarios (cuadro 4 de la sección 5.1), el PIB y sus componentes (cuadros 1 y 2 de la sección 5.2), los deflatores del PIB (cuadro 3 de la sección 5.1) y las estadísticas de empleo (cuadro 1 de la sección 5.3) se basan en las cuentas nacionales trimestrales SEC 95.

Los nuevos pedidos (cuadro 4 de la sección 5.2) recogen los pedidos recibidos durante el período de referencia en las ramas de actividad que basan

5 DO L 162, de 5.6.1998, p. 1.

6 DO L 393, de 30.12.2006, p. 1.

7 DO L 155, de 15.6.2007, p. 3.

8 DO L 69, de 13.3.2003, p. 1.

9 DO L 169, de 8.7.2003, p. 37.



su producción principalmente en pedidos, en especial las industrias textil, de pasta de papel y papel, química, de fabricación de productos metálicos, de bienes de equipo y de bienes de consumo duradero. Los datos se calculan a precios corrientes.

Los índices de cifra de negocios y de comercio al por menor (cuadro 4 de la sección 5.2) miden la cifra de negocios, incluidos todos los gravámenes e impuestos (a excepción del IVA) del período de referencia. La cifra de negocios del comercio al por menor incluye todo el comercio al por menor (salvo las ventas de automóviles y motocicletas), excepto el combustible para vehículos de motor. Las matriculaciones de automóviles abarcan las matriculaciones de automóviles, tanto privados como de uso comercial. Las series de la zona del euro excluyen Chipre y Malta.

Los datos cualitativos de las encuestas de opinión (cuadro 5 de la sección 5.2) se basan en las encuestas de la Comisión Europea realizadas a empresas y consumidores.

Las tasas de desempleo (cuadro 2 de la sección 5.3), que se adecuan a las pautas de la Organización Internacional del Trabajo, se refieren a personas que buscan empleo activamente en porcentaje de la población activa y utilizan criterios y definiciones armonizados. Las estimaciones de población activa en que se basa la tasa de desempleo son distintas de la suma de las cifras de parados y ocupados que figuran en la sección 5.3.

## FINANZAS PÚBLICAS

Las secciones 6.1 a 6.5 muestran la situación de las finanzas públicas de la zona del euro. Los datos son, en su mayor parte, consolidados y se basan en la metodología del SEC 95. Los agregados anuales de la zona del euro que figuran en las secciones 6.1 a 6.3 son datos obtenidos por el BCE a partir de los datos armonizados facilitados por los BCN, que se actualizan regularmente. Los datos relativos al déficit y la deuda de los países de la zona del euro pueden diferir de los utilizados por

la Comisión Europea en el procedimiento sobre déficit excesivo. Los agregados trimestrales de la zona del euro que aparecen en las secciones 6.4 y 6.5 son datos obtenidos por el BCE a partir de datos nacionales y de Eurostat.

En la sección 6.1 se presentan los datos anuales sobre los recursos y los empleos de las Administraciones Públicas, basados en las definiciones establecidas en el Reglamento (CE) n° 1500/2000 de la Comisión, de 10 de julio de 2000<sup>10</sup>, que modifica al SEC 95. En la sección 6.2 se ofrecen detalles de la deuda bruta consolidada de las Administraciones Públicas en valor nominal que se ajustan a las disposiciones del Tratado relativas al procedimiento sobre déficit excesivo. Las secciones 6.1 y 6.2 incluyen datos resumidos para cada uno de los países de la zona del euro, debido a su importancia en el ámbito del Pacto de Estabilidad y Crecimiento. Los déficits y los superávits que se presentan para los países individuales de la zona del euro se corresponden con el código EDP B.9, tal y como se define en el Reglamento (CE) n° 479/2009 del Consejo, por lo que respecta a las referencias al SEC 95. La sección 6.3 presenta las variaciones de la deuda de las Administraciones Públicas. La diferencia entre las variaciones de la deuda y el déficit —el ajuste entre déficit y deuda— se explica, fundamentalmente, por las operaciones de las Administraciones Públicas con activos financieros y por el efecto del tipo de cambio. En la sección 6.4 se presentan los datos trimestrales sobre los recursos y los empleos de las Administraciones Públicas, basados en las definiciones establecidas en el Reglamento (CE) n° 1221/2002 del Parlamento Europeo y del Consejo, de 10 de junio de 2002, sobre cuentas no financieras trimestrales de las Administraciones Públicas<sup>11</sup>. En la sección 6.5 se presentan datos trimestrales sobre la deuda pública bruta consolidada, el ajuste entre déficit y deuda y la necesidad de financiación del Estado. Estas cifras se han recopilado a partir de datos facilitados por los Estados miembros, de conformidad con el Re-

10 DO L 172, de 12.7.2000, p. 3.

11 DO L 179, de 9.7.2002, p. 1.

12 DO L 354, de 30.11.2004, p. 34.

13 DO L 159, de 20.6.2007, p. 48.

glamento (CE) n° 501/2004 y el Reglamento (CE) n° 1222/2004 y de datos proporcionados por los BCN.

### **OPERACIONES Y POSICIONES FRETE AL EXTERIOR**

Los conceptos y definiciones utilizados en las estadísticas de balanza de pagos y en las estadísticas de posición de inversión internacional (p.i.i.) (secciones 7.1 a 7.4) se ajustan, en general, a lo establecido en la quinta edición del Manual de Balanza de Pagos del FMI (octubre de 1993), así como a la Orientación del BCE de 16 de julio de 2004 sobre las exigencias de información del BCE en materia de estadísticas (BCE/2004/15)<sup>12</sup>, modificada por la Orientación del BCE de 31 de mayo de 2007 (BCE/2007/3)<sup>13</sup>. En la publicación del BCE titulada «European Union balance of payments/international investment position statistical methods» (mayo de 2007), y en los informes de los grupos de trabajo sobre sistemas de recopilación de inversiones de cartera (junio de 2002), renta de inversiones de cartera (agosto de 2003) e inversión directa extranjera (marzo de 2004), que pueden descargarse del sitio web del BCE, se encuentra información adicional sobre las metodologías y los recursos utilizados en las estadísticas de balanza de pagos y de posición de inversión internacional de la zona del euro. Por otra parte, un informe del grupo de trabajo del BCE y la Comisión Europea (Eurostat) sobre la calidad de las estadísticas de balanza de pagos y de posición de inversión internacional (junio de 2004) está disponible en el sitio web del Comité de Estadísticas Monetarias, Financieras y de Balanza de Pagos ([www.cmf.org](http://www.cmf.org)). Puede consultarse en la dirección del BCE en Internet el informe anual sobre la calidad de las estadísticas de balanza de pagos y de posición de inversión internacional de la zona del euro, elaborado de conformidad con las recomendaciones del grupo de trabajo y con los principios básicos del Marco de Calidad de las Estadísticas del BCE, publicado en abril de 2008.

Los cuadros de las secciones 7.1 y 7.4 siguen las convenciones de signos del Manual de Balanza de

Pagos del FMI, es decir, los superávits de la balanza por cuenta corriente y por cuenta de capital se presentan con un signo positivo, mientras que, en la cuenta financiera, el signo positivo indica un incremento de los pasivos o una disminución de los activos. En los cuadros de la sección 7.2, los ingresos y los pagos se presentan con un signo positivo. Además, a partir del Boletín Mensual de febrero de 2008, los cuadros de la sección 7.3 se han reestructurado con el fin de presentar conjuntamente datos de balanza de pagos, de posición de inversión internacional y de las tasas de crecimiento relacionadas; en los nuevos cuadros, las operaciones de activos y pasivos que corresponden a incrementos en las posiciones figuran con un signo positivo.

La balanza de pagos de la zona del euro es elaborada por el BCE. Los datos mensuales más recientes deben considerarse provisionales. Los datos se revisan al llevar a cabo la actualización para el mes siguiente y al publicarse los datos trimestrales detallados de la balanza de pagos. Los datos anteriores se revisan periódicamente o al producirse cambios metodológicos en la compilación de los datos originales.

En el cuadro 1 de la sección 7.2 se presentan también datos desestacionalizados de la balanza por cuenta corriente. Cuando procede, los datos también se ajustan por días laborables, años bisiestos y Semana Santa. El cuadro 3 de la sección 7.2 y el cuadro 8 de la sección 7.3 presentan una desagregación de la balanza de pagos y de la posición de inversión internacional de la zona del euro frente a los principales socios comerciales, individualmente o por grupos, distinguiendo entre Estados miembros de la UE no pertenecientes a la zona del euro y países o áreas fuera de la Unión Europea. La citada desagregación muestra también las transacciones y las posiciones frente a instituciones de la UE (que, salvo el BCE, se consideran no residentes en la zona a efectos estadísticos, con independencia de dónde estén ubicados) y, en ciertos casos, también frente a centros financieros extraterritoriales y a organismos internacionales. La desagregación no incluye las transacciones ni las posiciones de pasivos de inversiones de cartera, derivados financieros o reservas internaciona-

les. Además, no se proporcionan datos por separado sobre la renta de la inversión pendiente de pago a Brasil, China continental, India o Rusia. La desagregación geográfica se describe en el artículo titulado «Balanza de pagos y posición de inversión internacional de la zona del euro frente a las principales contrapartes», publicado en el Boletín Mensual de febrero de 2005.

Los datos de la balanza por cuenta financiera y de la p.i.i. de la zona del euro que aparecen en la sección 7.3 se elaboran en función de las transacciones y las posiciones frente a no residentes en la zona del euro, considerando la zona del euro como una economía única (véanse también el recuadro 9 del Boletín Mensual de diciembre de 2002, el recuadro 5 del Boletín Mensual de enero de 2007, y el recuadro 6 del Boletín Mensual de enero de 2008). La p.i.i. se valora a precios corrientes de mercado, con la excepción de la inversión directa, en la que se utiliza el valor contable para las acciones no cotizadas y otra inversión (como, por ejemplo, préstamos y depósitos). Los datos trimestrales sobre la posición de inversión internacional se compilan utilizando el mismo enfoque metodológico que en los datos anuales. Dado que algunos datos no están disponibles con periodicidad trimestral (o lo están con retraso), la p.i.i. trimestral se estima parcialmente a partir de las transacciones financieras, de los precios de los activos y de la evolución del tipo de cambio.

El cuadro 1 de la sección 7.3 resume la p.i.i. y las transacciones financieras de la balanza de pagos de la zona del euro. La desagregación de las variaciones de la p.i.i. anual se obtiene aplicando un modelo estadístico a las modificaciones de la posición de inversión internacional no atribuibles a transacciones con información procedente de la desagregación geográfica y la composición por monedas de los activos y pasivos, así como de los índices de precios de diferentes activos financieros. Las columnas 5 y 6 de ese cuadro se refieren a la inversión directa por residentes en el extranjero y a la inversión directa por parte de no residentes en la zona del euro.

En el cuadro 5 de la sección 7.3, el detalle de «Préstamos» y «Efectivo y depósitos» se basa en

el sector de entidades de contrapartida no residentes, esto es, los activos frente a entidades de crédito no residentes se clasifican como depósitos, mientras que los activos frente a otros sectores no residentes se clasifican como préstamos. Este detalle mantiene la distinción efectuada en otras estadísticas, como las del balance consolidado de las IFM, y es acorde con el Manual de Balanza de Pagos del FMI.

En el cuadro 7 de la sección 7.3 se recogen los saldos de las reservas internacionales del Euro-sistema y de otros activos y pasivos relacionados con los anteriores. Estos datos no son totalmente comparables con los del estado financiero semanal del Eurosistema, debido a las diferencias de cobertura y de valoración. Los datos que figuran en el cuadro 7 siguen las recomendaciones sobre la presentación de las reservas internacionales y la liquidez en moneda extranjera. Las variaciones en las tenencias de oro del Eurosistema (columna 3) se deben a las operaciones en oro efectuadas en los términos establecidos en el Acuerdo sobre el oro de los bancos centrales, de 26 de septiembre de 1999, actualizado el 27 de septiembre de 2009. En la dirección del BCE en Internet puede consultarse y descargarse una publicación titulada «Statistical treatment of the Eurosystem's international reserves» (octubre de 2000), con más información sobre el tratamiento estadístico de las reservas internacionales del Eurosistema. En esta dirección también figuran datos más exhaustivos, acordes con la presentación de las reservas internacionales y la liquidez en moneda extranjera.

En la sección 7.4 figura una presentación monetaria de la balanza de pagos de la zona del euro, en la que se muestran las transacciones de balanza de pagos que reflejan las operaciones de las IFM. En estas operaciones se incluyen las transacciones de balanza de pagos para las que no se dispone de detalle por sectores, es decir, las cuentas corriente y de capital (columna 2) y los derivados financieros (columna 1). En la sección «Statistics» de la dirección del BCE en Internet puede consultarse una nota metodológica actualizada sobre la presentación monetaria de la balanza de pagos de la zona

del euro. Véase también el recuadro 1 del Boletín Mensual de junio de 2003.

En la sección 7.5 se recogen datos sobre el comercio exterior de bienes de la zona del euro, cuya fuente es Eurostat. Los índices de comercio en términos nominales y en términos reales están desestacionalizados y ajustados por días laborables. El detalle por grupos de productos que figura en las columnas 4 a 6 y 9 a 11 del cuadro 1 de la sección 7.5 sigue la Clasificación por destino económico de los bienes y se corresponde con las categorías básicas de bienes del Sistema de Cuentas Nacionales. Las manufacturas (columnas 7 y 12) y el petróleo (columna 13) se detallan conforme a las definiciones de la CUCI Rev. 4. El detalle por áreas geográficas (cuadro 3 de la sección 7.5) presenta los principales socios comerciales, individualmente o por grupos regionales. Los datos de China no incluyen Hong Kong. Al existir diferencias en las definiciones, clasificaciones, cobertura y momento de registro, los datos de comercio exterior, en particular las importaciones, no son totalmente comparables con la rúbrica de bienes de las estadísticas de balanza de pagos (secciones 7.1 y 7.2). Parte de la diferencia tiene su origen en que los seguros y los fletes están incluidos en la rúbrica de importaciones de bienes de los datos de comercio exterior.

Los precios industriales de importación y los precios industriales de exportación (o precios industriales de producción en el mercado no interior) que figuran en el cuadro 2 de la sección 7.5 fueron introducidos por el Reglamento (CE) n° 1158/2005 del Parlamento Europeo y del Consejo, de 6 de julio de 2005, por el que se modifica el Reglamento (CE) n° 1165/98 del Consejo, que es la principal base legal para las estadísticas coyunturales. El índice de precios industriales de importación incluye los productos industriales importados de países de fuera de la zona del euro tal como se definen en las secciones B a E de la Clasificación estadística de productos por actividades en la Comunidad Económica Europea (CPA) y todos los sectores institucionales importadores, salvo los hogares, los Gobiernos y las instituciones sin fines de lucro. Este índice refleja el precio c.i.f. (coste, seguro y fletes), excluidos los impuestos a las importaciones, y se refiere a las operaciones reales en euros

registradas en el punto donde se transfiere la propiedad de los bienes. Los precios industriales de exportación incluyen todos los productos industriales exportados directamente por los productores de la zona del euro a mercados de fuera de la zona, en el ámbito de las secciones B a E de la NACE, Revisión 2. No están incluidas las exportaciones de los mayoristas ni las reexportaciones. Los índices reflejan el precio f.o.b. (franco a bordo) expresado en euros y calculado en las fronteras de la zona del euro, incluidos todos los impuestos indirectos, salvo el IVA, y otros impuestos deducibles. Se dispone de los precios industriales de importación y de exportación por grandes sectores industriales, según se definen en el Reglamento (CE) n° 656/2007 de la Comisión, de 14 de junio de 2007. Para más información, véase el recuadro 11 del Boletín Mensual de diciembre de 2008.

## TIPOS DE CAMBIO

En la sección 8.1 se presentan los índices de tipos de cambio efectivos nominales y reales del euro, calculados por el BCE sobre la base de las medias ponderadas de los tipos de cambio bilaterales del euro frente a las monedas de algunos socios comerciales de la zona del euro. Una variación positiva indica una apreciación del euro. Las ponderaciones se basan en el comercio de manufacturas, correspondiente a los años 1995-1997, 1998-2000, 2001-2003 y 2004-2006, con los socios comerciales de la zona, y captan los efectos de terceros mercados. Los índices de tipos de cambio efectivos se obtienen encadenando los indicadores basados en cada uno de esos cuatro conjuntos de ponderaciones al final de cada período de tres años. El período base del TCE resultante es el primer trimestre de 1999. El grupo de socios comerciales TCE-21 está integrado por los 11 Estados miembros de la UE que no pertenecen a la zona del euro, más Australia, Canadá, China, Corea del Sur, Estados Unidos, Hong Kong, Japón, Noruega, Singapur y Suiza. El grupo TCE-41 incluye, además de los del TCE-21, los siguientes países: Argelia, Argentina, Brasil, Chile, Croacia, India, Indonesia, Islandia, Israel, Malasia, México, Marruecos, Nueva Zelanda, Filipinas, Rusia, Sudáfrica,

Taiwán, Tailandia, Turquía y Venezuela. Los tipos de cambio efectivos reales se calculan utilizando como deflatores el índice de precios de consumo, el índice de precios industriales, los deflatores del producto interior bruto, los costes laborales unitarios de las manufacturas y los costes laborales unitarios del total de la economía.

Para más información sobre el cálculo de los tipos de cambio efectivos, véanse el recuadro 5, «Evolución del comercio internacional y revisión de los tipos de cambio efectivos del euro», la nota metodológica pertinente y el Occasional Paper n.º 2 del BCE («The effective exchange rate of the euro»), de Luca Buldorini, Stelios Makrydakis y Christian

Thimann (febrero de 2002), que puede descargarse de la dirección del BCE en Internet.

Los tipos de cambio bilaterales que figuran en la sección 8.2 son medias mensuales de los publicados como tipos de referencia para estas monedas.

### EVOLUCIÓN FUERA DE LA ZONA DEL EURO

Las estadísticas correspondientes a otros Estados miembros de la UE (sección 9.1) se basan en los mismos principios que los datos relativos a la zona del euro. Los datos de Estados Unidos y Japón que figuran en la sección 9.2 se obtienen de fuentes nacionales.